

# **RIJKSDIENST VOOR SOCIALE ZEKERHEID**

OPENBARE INSTELLING VAN SOCIALE ZEKERHEID

Victor Hortaplein 11 – 1060 BRUSSEL – Tel. 02-509 31 11 – Fax 02-509 38 01 – Internet : [www.rsz.fgov.be](http://www.rsz.fgov.be)  
IBAN : BE76 6790 0001 9295 BIC : PCHQBEBB – Bezoekuren : van 9 tot 11.30 uur of op afspraak alle werkdagen  
behalve zaterdag

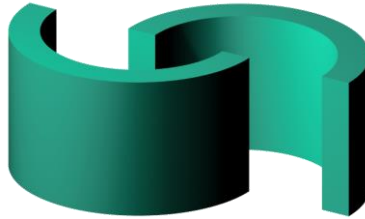

## **BERICHT AAN DE AANNEMERS VAN SOMMIGE WERKEN EN AAN DE OPDRACHTGEVERS**

**Betreft** : verplichtingen die nagekomen moeten worden door de aannemers van sommige werken en door de opdrachtgevers  
Artikelen 30bis en 30ter van de wet van 27 juni 1969.

### **INHOUDSTAFEL**

#### **INLEIDING**

#### **I. TERMINOLOGIE**

1. Werken
2. Opdrachtgever
3. Aannemer
4. Onderaannemer

#### **II. VERPLICHTING TOT MELDING VAN WERKEN**

1. Uitzondering
2. Vooraleer alle beoogde werken te beginnen
3. Juiste informatie
  - Sanctie
  - Definities
  - Overgang

#### **III. VERPLICHTINGEN TOT INHOUDING OP DE FACTUUR**

- III.1. Principe
- III.2. Definitie

#### **IV. HOOFDELIJKE AANSPRAKELIJKHEID**

#### **V. PRAKTISCHE BEPALINGEN**

- V.1. Melding van de werken en van de onderaannemers
- V.2. Inhoudingen op facturen

#### **VI. TABEL – PRAKTISCHE TOEPASSING VAN DE NIEUWE REGLEMENTERING**

#### **BIJLAGEN**

- 1 – Toepassingsgebied
- 2 – Lijst van de activiteiten die behoren tot het toepassingsgebied
- 3 – Activiteiten die behoren tot het toepassingsgebied

## INLEIDING

De verplichtingen opgelegd aan de aannemers van sommige werken door **artikel 30bis** van de wet van 27.06.1969 betreffende de maatschappelijke zekerheid der arbeiders werden gewijzigd. Het voormelde artikel 30bis werd vervangen door een nieuw artikel 30Bis (wetten van 27 april 2007 en 21 december 2007 en koninklijk besluit van 27 december 2007). Dit artikel 30bis werd nog door de Wet van 29 maart 2012 gewijzigd.

De doorgevoerde wijzigingen hebben betrekking op het toepassingsgebied van artikel 30bis, de verplichtingen voor de aannemers, de hoofdelijke aansprakelijkheid tussen medecontractanten en de voorwaarden voor inhoudingen op facturen. De Wet van 29 maart 2012 voert een (subsidiare) hoofdelijke aansprakelijkheid in de keten in.

De Wet van 29 maart 2012 voert **artikel 30ter** opnieuw in.

Dit artikel heeft dezelfde structuur en dezelfde gevolgen als artikel 30bis maar biedt de mogelijkheid om nieuwe activiteitensectoren in de principes van hoofdelijke aansprakelijkheid, melding van contracten en inhoudingen op facturen te integreren.

Het koninklijk besluit van 17 juli 2013 integreert vanaf 1 september 2013 de bewakings- en/of toezichtssector (voor de aangifte van overeenkomsten is de inwerkingtreding op 1 november).

Het koninklijk besluit van 22/10/2013 integreert vanaf 1 november 2013 de activiteiten van de vleessector.

## I. TERMINOLOGIE

1. Onder **werken/activiteiten** dient te worden verstaan :

artikel 30bis :

- de uitvoering, voor een opdrachtgever (bouwheer), van activiteiten beoogd bij artikel 20, § 2 van het koninklijk besluit nr. 1 van 29 december 1992 met betrekking tot de regeling voor de voldoening van de belasting over de toegevoegde waarde (zie bijlage 1), hetzij elk **onroerend** werk.
- De wet van 8 december 2013 (BS van 20/12/2013) voegt aan de werken die in toepassing van § 7 en 9 van art. 30bis gemeld moeten worden, de "andere werken toe die het voorwerp moeten zijn van een voorafgaande aangifte met het oog op de bescherming van de veiligheid en de gezondheid van de werknemers krachtens de wet van 4 augustus 1996 betreffende het welzijn van de werknemers bij de uitvoering van hun werk". Het begrip "andere werken" betreft gevaarlijke werken in niet-onroerende staat. Ook al moeten ze gemeld worden via de informaticatoepassing die de RSZ ter beschikking stelt, toch zijn ze als dusdanig niet het voorwerp van inhoudingen op facturen of van de hoofdelijke aansprakelijkheid.

artikel 30ter : KB 17/07/2013: de uitvoering, voor een opdrachtgever, van activiteiten en diensten beschreven in het koninklijk besluit van 7 november 1983 houdende oprichting van het Paritair Comité voor de bewakingsdiensten.

KB 22/10/2013 de uitvoering voor een opdrachtgever met activiteiten in de vleessector in de uitsnijderijen, activiteiten i.v.m. vleesbereidingen en vleesproducten, het slachten van hoefdieren, gevogelte en konijnen.

2. Onder **opdrachtgever** dient te worden verstaan : eenieder die de opdracht geeft om tegen een prijs werken uit te voeren of **te laten uitvoeren**; in het algemeen **valt de opdrachtgever - natuurlijke persoon die louter voor privédoeleinden handelt niet onder de bepalingen van artikel 30bis, noch onder deze van artikel 30ter.**
3. Onder **aannemer** dient te worden verstaan :
  - a. eenieder die zich ertoe verbindt om tegen een prijs werken uit te voeren **of te laten uitvoeren** voor een opdrachtgever; het komt aan deze aannemer toe om de werkmeldingen te doen.  
De wet van 8 december 2013 (BS van 20/12/2013) preciseert het volgende:

“wordt met de aannemer gelijkgesteld :

- a) iedere aannemer die zijn eigen opdrachtgever is, dat wil zeggen de bedoelde werken (werken in onroerende staat) zelf uitvoert of laat uitvoeren voor eigen rekening om daarna dat onroerend goed geheel of gedeeltelijk te vervreemden;
- b) iedere aannemer die de bedoelde werken (werken in onroerende staat) voor eigen rekening uitvoert.

- b. **voor wat de inhoudingen op facturen betreft, is het tevens elke onderaannemer ten opzichte van de volgende onderaannemers.**

- 4. Onder **onderaannemer** dient te worden verstaan : eenieder die er zich toe verbindt, hetzij rechtstreeks, hetzij onrechtstreeks, in welk stadium ook, tegen een prijs het aan de aannemer toevertrouwde werk of een onderdeel ervan uit te voeren of te laten uitvoeren of daartoe werknemers ter beschikking te stellen.

## **II. VERPLICHTING TOT MELDING VAN DE WERKEN**

- 1. De aannemer, op wie de opdrachtgever beroep heeft gedaan, moet alvorens alle bedoelde werken aan te vatten aan de Rijksdienst voor Sociale Zekerheid, alle inlichtingen verstrekken die nodig zijn om de belangrijkheid van de werken te ramen en er de opdrachtgever en, in voorkomend geval, in welk stadium ook, de onderaannemers van te identificeren. Indien tijdens de uitvoering van de werken andere onderaannemers tussenkomen, moet deze aannemer voorafgaandelijk de voormelde Rijksdienst hiervan verwittigen. Daartoe moet iedere onderaannemer die op zijn beurt een beroep doet op een andere onderaannemer, voorafgaandelijk de aannemer hiervan schriftelijk in kennis stellen.

De werkmeldingen moeten elektronisch gebeuren.

Voor de sectoren die door artikel 30ter geïntegreerd werden (bewaking en/of toezicht en vlees), moeten alle overeenkomsten/werken die onder het toepassingsgebied vallen, gemeld worden (ongeacht het bedrag).

- 2. **UITZONDERING voor art. 30Bis** **Vanaf 1 januari 2014 is de verplichting om de werken te melden niet van toepassing op de aannemers die geen beroep doen op een onderaannemer, voor de werken die aan hen zijn toevertrouwd en waarvoor het totale bedrag (exclusief BTW) lager is dan 30.000,00 EURO. Deze verplichting is ook niet van toepassing op de aannemers die een beroep doen op één en slechts één onderaannemer, voor werken waarvan het bedrag (exclusief BTW) lager ligt dan 5.000,00 EURO.**

- 3. Correcte inlichtingen

### 3.1. Sanctie

Behoren tot de inlichtingen die moeten worden overgemaakt aan de RSZ, de data van begin en einde van de werken, waarbij alle onjuist aangegeven informatie dienaangaande (data van begin en einde van de werken; data van begin en einde van de tussenkomst van de onderaannemers; op voorhand aangegeven tussenkomst van een onderaannemer, geannuleerd zonder de RSZ te hebben verwittigd binnen de 15 dagen die volgen op de datum van het begin van de oorspronkelijk voorziene tussenkomst) het voorwerp zal kunnen uitmaken van een forfaitaire vergoeding die gelijk is aan 150,00 €.

### 3.2. Definities

- datum van einde van de werken : is als volgt te interpreteren : datum waarop de aanwezigheid van de aannemers en de eventuele onderaannemers op de werf niet langer gerechtvaardigd is, omdat de bestelde werken zijn beëindigd, het materiaal en de werknemers van de betrokken aannemer(s) zich niet langer gerechtvaardigd op de werf bevinden en de werf is opgekuist.

- datum van begin van de tussenkomst van een onderaannemer : datum waarop de onderaannemer voor het eerst fysiek aanwezig is op de plaats van tewerkstelling om met de uitvoering van het contract met de aannemer een aanvang te nemen.
- datum van einde van de tussenkomst van een onderaannemer : datum waarop de aanwezigheid van de bedoelde onderaannemer op de plaats van tewerkstelling niet langer gerechtvaardigd is, omdat de bestelde werken werden beëindigd, het materiaal en de werknemers van de betrokken onderaannemer(s) zich niet langer gerechtvaardigd op de werf bevinden en de werf opgekuist is.

### III. VERPLICHTINGEN TOT INHOUDING OP DE FACTUUR

#### III.1. Principe : 35 %

- De opdrachtgever of de aannemer, is ertoe gehouden, wanneer hij overgaat tot de betaling van de beoogde werken of een deel ervan, aan een aannemer/onderaannemer die op het ogenblik van de betaling **sociale schulden** heeft, om bij de betaling **35 %** van het bedrag van de factuur exclusief BTW in te houden en door te storten aan de RSZ.

#### III.2. Definitie : sociale schuld

- Er is sprake van “sociale schulden” wanneer :
  - voor wat de RSZ betreft
    - de onderneming niet alle vereiste aangiften, tot en met deze met betrekking tot het voorlaatste afgelopen kwartaal, heeft ingediend. (30bis en 30ter)
  - en/of
  - de onderneming aan de RSZ een bedrag van meer dan 2.500,00 €, inzake bijdragen, bijdrageopslagen, forfaitaire vergoedingen, verwijlintersten of gerechtskosten, verschuldigd is. (30bis en 30ter)
  - en/of
  - de werkgever, die onder de bevoegdheid van het Paritair Comité voor het Bouwbedrijf (PC 124) valt, en die geen bijdragen verschuldigd was in het overeenkomstige kwartaal van het voorgaande jaar, de voorschotten, voorzien in artikel 34*Bis* van het koninklijk besluit van 28 november 1969, niet correct betaald heeft.<sup>(1)</sup> (30bis – Bouwbedrijf)
  - en/of
  - de onderneming (al dan niet bij de RSZ als werkgever geïdentificeerd) die hoofdelijk aansprakelijk gesteld werd in toepassing van § 3 en 4 van artikel 30bis en die de gevorderde bedragen niet betaald heeft binnen de 30 dagen na het verzenden van een aangetekende ingebrekestelling. (30bis en 30ter)
- Voor wat het PDOK (Fonds voor Bestaanszekerheid van de werklieden in het Bouwbedrijf) aangaat (art. 30bis – Bouwbedrijf) :

<sup>(1)</sup> Ter herinnering, artikel 34*bis*, §1 van het koninklijk besluit van 28 november 1969 bepaalt dat, in afwijking van artikel 34, is de werkgever die ressorteert onder het Paritair Comité voor het bouwbedrijf en die geen bijdragen verschuldigd was voor het kwartaal (K-4) en/of (K-2), ertoe gehouden uiterlijk de 5<sup>de</sup> van iedere maand een voorschot van 700,00 EUR te storten, vanaf de derde arbeider die hij tewerkstelt op het einde van de voorlaatste maand en voor dewelke de som van 450,00 EUR, bedoeld in artikel 34, tweede lid, niet verschuldigd is.

Uiterlijk op 30 juni van ieder jaar kan de Minister van Sociale Zaken, na advies van het beheerscomité van de Rijksdienst voor sociale zekerheid, het bedrag van 700,00 EUR, bedoeld bij het vorige lid, aanpassen. Het nieuwe, aldus vastgestelde bedrag, wordt in aanmerking genomen voor de betaling van de maandelijkse voorschotten verschuldigd vanaf het eerste kwartaal van het volgende jaar.

§2. De werkgever die ressorteert onder het Paritair Comité voor het bouwbedrijf, die procentuele voorschotten verschuldigd is in toepassing van artikel 34, is bovenop deze procentuele voorschotten gehouden een maandelijks forfaitair voorschot te betalen van 700,00 EUR per bijkomende arbeider, vanaf de derde arbeider, indien de stijging van het arbeiderspersoneel tussen het kwartaal (K-4) en het kwartaal K minstens drie arbeiders bedraagt.

Sedert 1 januari 2010 is de werkgever die ressorteert onder het Paritair Comité voor het bouwbedrijf en die bij toepassing van artikel 34 procentuele voorschotten verschuldigd is, bovenop de voormelde procentuele voorschotten, gehouden tot de betaling van een forfaitair maandelijks voorschot van 700,00 € per bijkomende arbeider vanaf de derde arbeider, indien de stijging van het arbeiderspersoneel tussen het kwartaal (K-4) en het kwartaal K minstens drie arbeiders bedraagt.

Uiterlijk op 30 juni van ieder jaar kan de Minister van Sociale Zaken, na advies van het beheerscomité van de Rijksdienst voor sociale zekerheid, het bedrag van 700,00 EUR, bedoeld bij het vorige lid, aanpassen. Het nieuwe, aldus vastgestelde bedrag, wordt in aanmerking genomen voor de betaling van de maandelijkse voorschotten verschuldigd vanaf het eerste kwartaal van het volgende jaar.

- de onderneming die onder de bevoegdheid van het Paritair Comité voor het Bouwbedrijf (PC 124) ressorteert
- voor dewelke niet alle gegevens met betrekking tot de brutovergoedingen van de werknemers tot en met het voorlaatste vervallen kwartaal in het bezit zijn van de Patronale Dienst voor Organisatie en Controle van de Bestaanszekerheidsstelsels (PDOK).

en/of

- die meer dan € 70,00 aan bijdragen verschuldigd is in het stelsel van weerverletten getrouwheidszegels.

➤ Voor wat het Fonds voor bestaanszekerheid voor de bewakingsdiensten (FBZB) aangaat (30ter – Bewakingsdiensten):

- de onderneming die onder de bevoegdheid van het Paritair Comité voor de bewakings – en/of toezichtsdiensten (PC 317) ressorteert
- voor dewelke niet alle gegevens met betrekking tot de brutovergoedingen van de werknemers tot en met het voorlaatste vervallen kwartaal in het bezit zijn van het FBZB.

en/of

- die meer dan 900,00 € aan bijdragen voor het FBZB verschuldigd is

- Er is vrijstelling van inhouding op factuur (of er wordt van uitgegaan dat er geen “sociale schulden” zijn) indien voor de sociale schulden, zoals deze hierboven gedefinieerd zijn, de onderneming een afbetalingsplan verkregen heeft zonder gerechtelijke procedure of bij gerechtelijke beslissing die in kracht van gewijsde is getreden en zij de opgelegde termijnen strikt naleeft.

Wanneer de aannemer een werkgever is die niet in België gevestigd is, die geen sociale schulden in België heeft en waarvan alle werknemers in het bezit zijn van een geldig detacheringbewijs, worden de inhoudingen niet toegepast op de betaling die hem verschuldigd is.

- Er moet op worden gewezen dat op het fiscale vlak de inhouding van 15%, zoals voorzien bij artikel 400, 1<sup>o</sup>b van het Wetboek van de Inkomstenbelastingen 1992, van toepassing is.

#### **IV. HOOFDELIJKE AANSPRAKELIJKHEID**

- De opdrachtgever die voor de bedoelde werken (activiteiten vermeld in bijlagen) een beroep doet op een aannemer die sociale schulden heeft op het ogenblik van het afsluiten van de overeenkomst, is hoofdelijk aansprakelijk voor de betaling van de sociale schulden van zijn medecontractant
- De aannemer die voor de bedoelde werken (activiteiten vermeld in bijlagen) een beroep doet op een onderaannemer die sociale schulden heeft op het ogenblik van het afsluiten van de overeenkomst, is hoofdelijk aansprakelijk voor de betaling van de sociale schulden van zijn medecontractant.
- De hoofdelijke aansprakelijkheid in hoofde van de opdrachtgever of van de aannemer is echter beperkt tot de totale prijs van de werken toevertrouwd aan de aannemer of onderaannemer exclusief BTW. Deze is bovendien beperkt tot 65 % van de totale prijs van de werken exclusief BTW, wanneer de hoofdelijke aansprakelijkheid bedoeld in artikel 402, § 4 van het Wetboek van de inkomstenbelastingen 1992 toegepast is in hoofde van dezelfde opdrachtgever of aannemer.<sup>1</sup>
- Het begrip “sociale schulden” beantwoordt aan de opsomming van de situaties die vermeld staan onder het voormelde punt III.
- De hoofdelijke aansprakelijkheid geldt ook voor de sociale schulden van de vennoten van een tijdelijke handelsvennootschap, een stille handelsvennootschap of een maatschap die optreedt als aannemer of onderaannemer.
- De hoofdelijke aansprakelijkheid is eveneens van toepassing op de sociale schulden van de aannemer of de onderaannemer die ontstaan in de loop van de uitvoering van de overeenkomst.

<sup>1</sup> Er moet op worden gewezen dat op het fiscale vlak, de hoofdelijke aansprakelijkheid ten belope van 35% zoals voorzien bij artikel 402, § 4, van het Wetboek van de Inkomstenbelastingen 1992 van toepassing is (zie de artikelen 13 en 14 van de wet van 21 december 2007 houdende diverse bepalingen – Belgisch staatsblad van 31 december 2007, 3<sup>de</sup> uitgave) vanaf 1 januari 2009.

- De hoofdelijke aansprakelijkheid zal echter niet worden toegepast wanneer de opdrachtgever of de aannemer de hen opgelegde inhoudingen en stortingen van inhoudingen correct hebben doorgevoerd (zie voorwaarden onder punt III hierboven). Indien de inhoudingen en stortingen niet correct werden doorgevoerd, worden bij de toepassing van de hoofdelijke aansprakelijkheid de eventueel gestorte bedragen in mindering gebracht van het bedrag waarvoor de opdrachtgever of de aannemer aansprakelijk wordt gesteld.
- Wanneer de hoofdelijke aansprakelijkheid toegepast wordt, zal de RSZ een ingebrekestelling sturen aan de onderneming die hoofdelijk aansprakelijk is. Als de betaling niet binnen de maand uitgevoerd wordt, zal het verschuldigde bedrag leiden tot een verplichting tot inhouding op factuur (zie III.2).
- Met artikel 62 van de programmawet van 29 maart 2012 wordt de (subsidiare) hoofdelijke aansprakelijkheid in de keten (opnieuw) ingevoerd.

## **V. PRAKTISCHE BEPALINGEN**

**Het is belangrijk eraan te herinneren dat niet alleen diegene die werken uitvoert maar ook diegene die zich ertoe verbindt om werken te laten uitvoeren de hoedanigheid van aannemer of onderaannemer verwerft en dat elke onderaannemer aannemer wordt ten aanzien van zijn eigen onderaannemer.**

### **V.1. MELDING VAN WERKEN 30BIS EN 30TER EN VAN ONDERAANNEMERS**

#### **V.1.1. Melding**

De werken beoogd door het toepassingsgebied moeten elektronisch worden gemeld in de vorm bepaald door de RSZ.

Voor het verrichten van de meldingen staat een Web-toepassing ter beschikking, met name de toepassing "Aangifte van werken", die via de portaal-site van de sociale zekerheid ([www.socialsecurity.be](http://www.socialsecurity.be)) onder de titel "onderneming" / werken met contractanten toegankelijk is.

De werken 30bis en 30ter moeten worden gemeld vooraleer deze een aanvang nemen <sup>(1)</sup>.

Zodra de elektronische verzending van de werkmelding wordt bevestigd, wordt de aannemer-melder op de hoogte gebracht van de toekenning van een identificatienummer van de melding van werkplaats (informatie die via de opdrachtgever wordt gedeeld met de overige aannemers die rechtstreeks met deze opdrachtgever en voor deze plaats van tewerkstelling een overeenkomst zijn aangegaan) alsmede van het volgnummer voor het gemelde contract.

Indien tijdens de uitvoering van de werken andere onderaannemers moeten tussenkomen, is de aannemer ook verplicht om de RSZ hier voorafgaandelijk van op de hoogte te brengen. Hiertoe moet elke onderaannemer die zelf een beroep doet op een andere onderaannemer, de aannemer die een overeenkomst gesloten heeft met de opdrachtgever, daarvan voorafgaandelijk schriftelijk in kennis stellen. De aannemer zal op basis van het identificatienummer van de melding (voorzien van het volgnummer voor het contract) de onderaannemers via de Web-applicatie kunnen toevoegen.

Op de portaal-site van de sociale zekerheid staat een handleiding als steuntje voor de aanmaak, de invulling of de raadpleging van de "Aangifte van werken" ter beschikking.

<sup>(1)</sup> Indien het om werken gaat die oorspronkelijk aan de voorwaarden voor de vrijstelling van melding beantwoordden maar in de loop van de uitvoering van de werken één van de voorwaarden voor de uitzondering aangeduid in punt II) niet meer wordt nageleefd, moet de aannemer de RSZ onmiddellijk van het bestaan van deze werken op de hoogte brengen. De elektronische aangifte biedt de mogelijkheid om aan te duiden dat bij de aanvang der werken de beide voorwaarden om van de melding der werken te worden vrijgesteld, vervuld waren. Deze procedure zal het mogelijk maken om de werkmelding niet te beschouwen als zijnde te laat gebeurd.

### V.1.2. Sancties wanneer werken niet of niet-tijdig gemeld worden :

De aannemer die de verplichting om werken aan te geven niet naleeft, is aan de RSZ een som verschuldigd die gelijk is aan 5 % van het totale bedrag van de werken, exclusief BTW, die niet gemeld werden.

De onderaannemer die nalaat om aan de aannemer schriftelijk te signaleren dat hij een beroep doet op één of meerdere andere onderaannemers is zelf aan de RSZ een som verschuldigd die gelijk is aan 5% van het totale bedrag van de werken, exclusief BTW, die hij toevertrouwd heeft aan zijn onderaannemer of aan zijn onderaannemers.

Indien de som die van de aannemer gevorderd wordt, veroorzaakt werd door een fout van een onderaannemer, wordt deze som verminderd met het bedrag dat door de betrokken onderaannemer voor deze fout daadwerkelijk betaald werd aan de RSZ.

### V.1.3. Aanpassing van de sanctie

De Rijksdienst voor sociale zekerheid kan de aannemer en de onderaannemers vrijstellen van de betaling van de toegepaste sancties wanneer zij aantonen dat zij onmogelijk hun verplichtingen binnen de termijnen konden nakomen ingevolge een geval van verantwoorde overmacht.

De vrijstelling kan ook toegekend worden wanneer het gaat om een eerste overtreding op die bepaling uit hoofde van de overtreder en voor zover geen enkele inbreuk op de wetgeving inzake sociale zekerheid werd vastgesteld die verband houdt met de werken die niet gemeld werden overeenkomstig artikel 30bis, § 7 en artikel 30ter, § 7.

De toegepaste som kan tot 50% verminderd worden wanneer de niet-naleving van de verplichting van de aannemer en van de onderaannemer die een beroep gedaan heeft op een andere onderaannemer als uitzonderlijk beschouwd kan worden en voor zover zij de verplichtingen naleven die zijn voorgeschreven door de wet van 27 juni 1969 en de desbetreffende uitvoeringsbesluiten, evenals de verplichtingen die zijn voorgeschreven door het koninklijk besluit van 5 november 2002 tot invoering van een onmiddellijke aangifte van tewerkstelling, met toepassing van artikel 38 van de wet van 26 juli 1996 tot modernisering van de sociale zekerheid en tot vrijwaring van de leefbaarheid van de wettelijke pensioenstelsels.

## V.2. INHOUDINGEN OP FACTUREN

### V.2.1. Inhouding 35 %

Het percentage van de inhoudingen is gelijk voor alle tussenkomende partijen (opdrachtgevers, aannemers of onderaannemers) en voor gelijk welke uitgevoerde activiteiten, voor zover het gaat om deze die in de bijlagen 1 en 2 (30bis) en 3 (30ter) opgenomen zijn.

### V.2.2. Voorwaarden inzake de verplichting en de vrijstelling

Zie III hierboven.

### V.2.3. Raadpleging van de beslissingen die genomen moeten worden wat de inhoudingen op de facturen betreft

De portaalsite van de sociale zekerheid ([www.socialsecurity.be](http://www.socialsecurity.be)) biedt de opdrachtgevers, de aannemers of de onderaannemers de mogelijkheid om na te gaan of de inhouding moet gebeuren bij de betaling van een factuur aan een medecontractant voor zover het gaat om een onderneming die bij de RSZ geïdentificeerd is als actief werkgever of waarvan de identificatie niet geschrapt is sedert meer dan 2 jaren en voor zover de activiteiten die verband houden met de identificatie van de onderneming, onder het toepassingsgebied vallen van artikel

30bis of 30ter of dat de onderneming geïdentificeerd werd als aannemer of als onderaannemer op een werkmelding die onder het toepassingsgebied valt van artikel 30bis of 30ter; of nog dat het gaat om een onderneming die bij de RSZ niet geïdentificeerd is als actief werkgever maar over een ondernemingsnummer beschikt en die onderworpen is aan de inhouding op de facturen omdat er een hoofdelijke aansprakelijkheidsschuld is.

De vermelding "geen gegevens 30bis-ter beschikbaar" wijst erop dat de inlichtingen gevraagd worden voor een onderneming die niet beantwoordt aan de hierboven vermelde criteria.

Op verzoek kan de RSZ ook een attest afleveren dat verklaart of er al dan niet een verplichting is om inhoudingen toe te passen op de facturen. V.2.4. Geldigheidsduur en bijwerking van de beslissingen

De beslissingen die geafficheerd worden bij het raadplegen van de gegevensbank worden elke laatste vrijdag van de maand geactualiseerd op basis van een bijwerking van de situatie wat de RSZ, de PDOK en het FBZB betreft. Hiertoe delen de PDOK en het FBZB maandelijks aan de RSZ mee wat de situatie is van hun aangeslotenen inzake de weerverlet - en de getrouwheidszegels (PDOK) of inzake bijdragen (FBZB).

Wanneer de meegedeelde beslissing luidt dat de inhouding niet verplicht is, gaat deze vergezeld van een geldigheidsdatum die verstrijkt bij de maandelijkse bijwerking.

Wanneer de beslissing die meegedeeld wordt, zegt dat de inhouding verplicht is, is deze beslissing geldig op het ogenblik van de raadpleging. De ondernemingen die sociale schulden hebben, kunnen deze inderdaad op gelijk welk ogenblik vereffenen of een uitstel van betaling verkrijgen dat nauwkeurig nageleefd wordt.

In dit geval moeten zij contact opnemen met de Inningdiensten van de RSZ op de telefoonnummers 02/509.31.84 of 02/509.31.87 of 02/509.29.32 die desgevallend op gelijk welk ogenblik de basisgegevens van het bestand kunnen wijzigen. Alle verduidelijkingen of inlichtingen wat de sociale schulden betreft die een verplichting van een inhouding op de facturen rechtvaardigen, evenals de stappen/betalingen die verwezenlijkt moeten worden om vrijgesteld te worden van de inhoudingsplicht kunnen verkregen worden op de vermelde nummers.

#### V.2.5. Mogelijkheden om het bedrag van 35% van de factuur te beperken

De artikelen 30bis en 30ter § 4 lid 6 en 7 bepalen dat wanneer er een inhoudingsplicht is op de factuur en het bedrag van deze factuur hoger ligt dan of gelijk is aan € 7.143,00, de betrokken aannemer of onderaannemer van de RSZ een attest kan verkrijgen waarin verduidelijkt wordt wat het bedrag van de sociale schulden is zodat desgevallend de inhouding beperkt wordt tot het bedrag van de sociale schulden die bestaan op het ogenblik van de betaling van de factuur.

Het afgeleverde attest is een papieren document dat de droogstempel van de RSZ draagt en dat geldig is tijdens de 20 dagen die volgen op de uitreiking ervan.

Indien de medecontractant het attest waarvan sprake is niet binnen de 30 dagen na de aanvraag voorlegt, houdt de opdrachtgever of de aannemer 35% van het bedrag van de factuur in en stort dit aan de RSZ.

#### V.2.6. Betaling aan de RSZ van de toegepaste inhoudingen

De onlinedienst **Inhoudingsplicht** biedt ook de mogelijkheid om betalingen voor te bereiden in verband met de inhoudingsplicht voor ondernemingen. Lees de brochure en de handleiding op ons portaal [www.socialsecurity.be](http://www.socialsecurity.be).



Het bedrag van de inhouding moet aan de RSZ gestort worden gelijktijdig met de betaling van de factuur aan de medecontractant. Het rekeningnummer van de RSZ voor dergelijke stortingen is **IBAN : BE76 6790 0001 9295 BIC : PCHQBEBB**. Gelieve bij de betaling de **gestructureerde mededeling** te gebruiken die is voorgesteld tijdens het voorbereiden van de betaling.

Op basis van de inlichtingen die verstrekt werden door de opdrachtgever of door de aannemer, boekt de RSZ de betaling die uitgevoerd werd ten gunste van de rekening van de medecontractant bij de RSZ. Deze boeking gebeurt op de datum waarop de rekening van de RSZ bij de Bank van de Post gecrediteerd wordt. De medecontractant en zijn sociaal secretariaat worden hiervan in kennis gesteld.

#### V.2.6.1. Toerekening van de betalingen van de inhoudingen

- Het bedrag van de inhouding wordt in mindering gebracht van de schulden tot en met het kwartaal dat voorafgaat aan het kwartaal in de loop van hetwelk het bedrag gestort werd.
- Voor zover het gestorte bedrag niet gebruikt wordt voor het aanzuiveren van de gerechtskosten, de bijdragen (RSZ- PDOK-FBZB), de bijdrageopslagen, de forfaitaire vergoedingen, de verwijlinteressen en de buitenlandse schuldvorderingen inzake sociale bijdragen, die verschuldigd zijn door de aannemer of de onderaannemer in wiens hoofde het werd aangerekend, wordt het op zijn aanvraag door de RSZ ten spoedigste en uiterlijk binnen een termijn van 3 maanden terugbetaald. Deze termijn vangt aan op het einde van het kwartaal tijdens hetwelk de aanvraag bij de RSZ binnenkomt.

Deze termijn vangt nochtans niet aan vóór de 1<sup>ste</sup> dag van de maand die volgt op de datum waarop de RSZ in het bezit wordt gesteld van alle gegevens betreffende de door de aannemer of de onderaannemer tewerkgestelde werknemers en hun prestaties, of, in voorkomend geval, volgend op de dag waarop een rechterlijke uitspraak aangaande een geschil omtrent de door de aannemer of de onderaannemer aan de RSZ verschuldigde bijdragen kracht van gewijsde gekregen heeft.

Deze termijn vangt niet aan wanneer er een gerechtelijk onderzoek loopt, wanneer een strafrechtelijke procedure ingeleid werd (pro justitia), of wanneer een inspectiedienst een onderzoek uitvoert om bijkomende aangiften op te stellen.

#### V.2.7. Sancties wegens het ontbreken van de storting van de inhouding van 35 %

- Onverminderd de toepassing van de sancties voorzien in artikel 35 alinea 1 , 3°, is de opdrachtgever of de aannemer die de storting van de inhouding niet verricht heeft, aan de RSZ, naast het bedrag van de te storten inhouding, een opslag verschuldigd die gelijk is aan de te betalen som.
- De RSZ kan een volledige vrijstelling toestaan van de opslag die bij de inhouding gevoegd wordt wanneer de betrokken medecontractant geen socialezekerheidsbijdragen verschuldigd is. Een vrijstelling van 50% van deze bijslag kan toegestaan worden indien de niet-betaling van de inhouding te wijten is aan uitzonderlijke omstandigheden.

**VI. TABEL – PRAKTISCHE TOEPASSING VAN DE NIEUWE REGLEMENTERING**

Overeenkomst afgesloten met	Toestand op het ogenblik van afsluiting overeenkomst	Toestand op het ogenblik van de betaling van de factuur <sup>(1)</sup>	Inhouding	Sanctie
1) in hoofde van de opdrachtgever				
<b>Aannemer</b>	Heeft geen sociale schulden <sup>(2)</sup>	Heeft geen sociale schulden <sup>(2)</sup>	Neen	-
	Heeft geen sociale schulden <sup>(2)</sup>	Heeft sociale schulden <sup>(2)</sup>	Ja 35 % <sup>(3)</sup>	bijslag gelijk aan het bedrag van de inhouding <sup>(5)</sup>
	Heeft sociale schulden <sup>(2)</sup>	Heeft geen sociale schulden <sup>(2)</sup>	Neen	-
	Heeft sociale schulden <sup>(2)</sup>	Heeft sociale schulden <sup>(2)</sup>	Ja 35 % <sup>(3)</sup>	Toepassing van de hoofdelijke aansprakelijkheid <sup>(4)</sup> + bijslag gelijk aan het bedrag van de inhouding <sup>(5)</sup>
2) in hoofde van de aannemer				
<b>Onderaannemer</b>	Heeft geen sociale schulden <sup>(2)</sup>	Heeft geen sociale schulden <sup>(2)</sup>	Neen	-
	Heeft geen sociale schulden <sup>(2)</sup>	Heeft sociale schulden <sup>(2)</sup>	Ja 35% <sup>(3)</sup>	bijslag gelijk aan het bedrag van de inhouding <sup>(5)</sup>
	Heeft sociale schulden <sup>(2)</sup>	Heeft geen sociale schulden <sup>(2)</sup>	Neen	-
	Heeft sociale schulden <sup>(2)</sup>	Heeft sociale schulden <sup>(2)</sup>	Ja 35% <sup>(3)</sup>	Toepassing van de hoofdelijke aansprakelijkheid <sup>(4)</sup> + bijslag gelijk aan het bedrag van de inhouding <sup>(5)</sup>

<sup>(1)</sup> voor alle beoogde werken die terug te vinden zijn onder bijlage 1, 2 en 3

<sup>(2)</sup> zie III hierboven : definitie "sociale schuld"

<sup>(3)</sup> mogelijkheid om het bedrag van 35 % te beperken tot het bedrag van de sociale schuld wanneer de factuur gelijk is aan of hoger ligt dan 7.143,00 € (attest RSZ) indien het bedrag van de schuld lager is dan 35 %.

<sup>(4)</sup> - de gedeeltelijke stortingen van inhoudingen worden afgetrokken van het bedrag dat gevorderd wordt inzake hoofdelijke aansprakelijkheid  
 - hoofdelijke aansprakelijkheid voor 100 % van de totaalprijs van de toegestane werken; maar kan beperkt worden tot 65 % indien de hoofdelijke aansprakelijkheid ook toegepast wordt door Financiën.

<sup>(5)</sup> - de bijslag moet betaald worden bovenop de inhouding  
 - mogelijke vrijstelling van 50 of 100 % van de bijslag

## **TOEPASSINGSGBIED VAN ARTIKEL 30BIS VAN DE WET VAN 27 JUNI 1969**

(Inhoudingen op facturen sedert 01.01.2008 en werkmelding op 01.06.2009)

### **I. Wettelijke basis: art. 20, §2 van het KB nr. 1**

Het toepassingsgebied van artikel 30bis van de wet van 27 juni 1969 is dat welk in artikel 20, § 2 van het koninklijk besluit nr. 1 van 29 december 1992 met betrekking tot de regeling voor de voldoening van de belasting over de toegevoegde waarde wordt omschreven. Dit artikel bepaalt dat hierbij worden beoogd alle werk in onroerende staat alsmede bepaalde andere werken voor zover zij geen werken in onroerende staat zijn.

#### **"Alle werken in onroerende staat"**

Zijnde alle werken die betrekking hebben op het bouwen, het verbouwen, het afwerken, het inrichten, het herstellen, het onderhouden, het reinigen en het afbreken, geheel of ten dele, van een uit zijn aard onroerend goed <sup>(1)</sup> alsmede elke handeling die zowel erin bestaat een roerend goed te leveren en het meteen op zodanige wijze aan te brengen aan een onroerend goed dat het onroerend uit zijn aard wordt (art. 19, § 2 van het Wetboek).

#### **Andere werken die vallen onder het begrip "werken in onroerende staat"**

Zelfs indien zij geen werken in onroerende staat in de zin van de hierboven geformuleerde definitie uitmaken, worden de hierna volgende activiteiten eveneens bedoeld:

- 1°) iedere handeling die tot voorwerp heeft zowel de levering als de aanhechting aan een gebouw:
  - van de bestanddelen of een gedeelte van een installatie voor centrale verwarming of airconditioning, daaronder begrepen de branders, de reservoirs en de regel – en controletoeestellen verbonden aan de ketels of aan de radiatoren;
  - van de bestanddelen of een gedeelte van een sanitaire installatie van een gebouw en, meer algemeen, van alle vaste toestellen voor sanitair of hygiënisch gebruik aangesloten op een waterleiding of een riool;
  - van de bestanddelen of een gedeelte van de bestanddelen van een elektrische installatie van een gebouw, met uitzondering van toestellen voor de verlichting en van lampen ;
  - van de bestanddelen of een gedeelte van de bestanddelen van een elektrische belinstallatie, van brandalarmtoestellen, van alarmtoestellen tegen diefstal en van een huistelefoon;
  - van opbergkasten, gootstenen, gootsteenkasten en meubels met ingebouwde gootsteen, wastafels en meubels met ingebouwde washoek, zuigkappen, ventilators en luchtverversers waarmee een keuken of badkamer is uitgerust ;
  - van luiken, rolluiken en rolgordijnen die aan de buitenkant van het gebouw worden geplaatst;
- 2°) iedere handeling die tot voorwerp heeft zowel de levering van wandbekleding of vloerbedekking als de plaatsing ervan in een gebouw, ongeacht of die bekleding of bedekking aan het gebouw wordt vastgehecht of eenvoudig ter plaatse op maat wordt gesneden volgens de afmetingen van de te bedekken oppervlakte;
- 3°) ieder werk dat bestaat in het aanhechten, het plaatsen, het herstellen, het onderhouden en het reinigen van goederen bedoeld in 1° of 2° hierboven.

Wordt ook bedoeld de terbeschikkingstelling van personeel met het oog op het verrichten van een werk in onroerende staat of van een onder 1°, 2° of 3° hierboven bedoelde handelingen.

### **II. Praktische toepassing (art. 20, §2 van het KB nr. 1)**

Om praktische redenen wordt een lijst van 28 activiteiten voorgesteld zodat de aannemers, die aangifte doen, in staat zijn om gemakkelijk de werken te identificeren die worden uitgevoerd door de onderaannemers waarop zij beroep doen. Deze lijst wordt vervolledigd door niet exhaustieve voorbeelden, details en toelichtingen. Er moet worden opgemerkt dat de activiteiten in kwestie worden bedoeld in de context van de definitie van "alle werk in onroerende staat" : bouw, onderhoud, herstelling, enz.

<sup>(1)</sup> Voorbeelden van onroerende goederen uit hun aard : de vloer en de kelderverdieping ; de gebouwen : individuele wooneenheden, appartementsgebouwen, openbare gebouwen, fabrieken, bungalows, chalets, hoeven, garages

**LIJST VAN DE ACTIVITEITEN DIE BEHOREN TOT HET TOEPASSINGSGBIED VAN ARTIKEL  
30BIS VAN DE WET VAN 27 JUNI 1969**

<b>Nr.</b>	<b>Activiteiten</b>
01	Waterbouwkundige werken, zee – en stroomwerken
02	Grondwerken
03	Slopingwerken
04	Metsel – en betonwerken
05	Leggen van kabels en diverse leidingen
06	Voegwerken
07	Timmer – en schrijnwerk en metalen schrijnwerk
08	Dakbedekking en isolatie tegen vochtigheid
09	Thermische en/of geluidsisolatie
10	Plaatsing van prefabelementen
11	Plaatsen van houten voorwerpen of producten
12	Glaswerken
13	Stukadoorswerken
14	Werken die verband houden met het schilderen, stofferen en behangen
15	Restauratiewerken
16	Steen – en marmerwerken
17	Muur – en grondbekledingswerken (met uitzondering van hout)
18	Sanitaire installaties, centrale verwarming, loodgieters - en zinkwerk, aanleg van buizen en leidingen
19	Installatie van steigers
20	Metaalconstructies en metalen kunstwerken
21	Werken aan wegen
22	Bouw van niet-metalen kunstwerken
23	Spoorlijnwerken
24	Elektrotechnische werken
25	Aanleg en onderhoud van diverse terreinen
26	Landbouwwerken
27	Schoonmaak – en onderhoudswerken
28	Speciale Installaties

**ACTIVITEITEN DIE BEHOREN TOT HET TOEPASSINGSGBIED VAN**  
**ARTIKEL 30TER VAN DE WET VAN 27 JUNI 1969**  
**BEWAKINGSDINESTEN EN/OF TOEZICHTDIENSTEN**

⇒ Activiteiten en diensten beschreven in het koninklijk besluit van 7 november 1983 houdende oprichting van het Paritair Comité voor de **bewakingsdiensten en/of toezichtdiensten**

⇒ Met name :

- Dit paritair comité is bevoegd voor de werkgevers en voor de werknemers van de ondernemingen en afdelingen van ondernemingen die, als hoofdzakelijke of als bijkomstige activiteit, voor rekening van derden, alle soorten bewakings- en/of toezichtsdiensten uitoefenen, zowel actief als passief. Het is eveneens bevoegd ten aanzien van de nevenactiviteiten van deze ondernemingen en afdelingen van ondernemingen.  
Onder bewakings- en/of toezichtsdienst verstaat men het permanent, tijdelijk of occasioneel verrichten van bewakings- en/of toezichtsprestaties, zoals preventieve of actieve prestaties, prestaties ter plaatse of op afstand, met of zonder technische middelen, met betrekking tot personen, roerende of onroerende goederen, plaatsen of evenementen.  
Worden onder meer beschouwd als bewakings- of toezichtsactiviteiten :
- 1. de activiteiten bedoeld in de reglementering op de bewakingsondernemingen
  - (d.w.z. de 8 activiteiten vermeld in de Wet van 10 april 1990);
  - 2. de monitoring, preventief toezicht en/of toezicht op afstand van personen, goederen en/of installaties, met of zonder hulp van technologische middelen.

Het Paritair Comité voor de bewakings- en/of toezichtsdiensten is eveneens bevoegd voor de ondernemingen die waarden of daarmee gelijkgestelde documenten vervoeren en/of behandelen en/of begeleiden en voor de ondernemingen die bewakings- en/of toezichtsdiensten verrichten voor het Belgisch leger of voor buitenlandse strijdkrachten die krachtens een wet op Belgisch grondgebied gelegerd zijn of er doorheen trekken.

⇒ Onder activiteiten die door de reglementering beoogd worden, worden begrepen:

1. toezicht op en de bescherming van roerende en onroerende goederen;
2. bescherming van personen;
3. a) toezicht op en/of de bescherming bij het vervoer van goederen;  
b) vervoer van geld of door de Koning bepaalde goederen, andere dan geld, die omwille van hun kostbaar karakter of hun bijzondere aard aan bedreiging onderhevig zijn;  
c) beheer van een geldcentrum;  
d) bevoorrading, bewaking bij werkzaamheden aan biljettenautomaten en onbewaakte werkzaamheden aan biljettenautomaten indien er toegang mogelijk is tot de geldbiljetten of geldcassettes.;
4. beheer van alarmcentrales;
5. toezicht op en controle van personen met het oog op het verzekeren van de veiligheid op al dan niet publiek toegankelijk plaatsen;
6. verrichten van de vaststellingen die uitsluitend betrekking hebben op de onmiddellijk waarneembare toestand van goederen die zich bevinden op het openbaar domein, in opdracht van de bevoegde overheid of van de houder van een overheidsconcessie;
7. begeleiding van groepen van personen met het oog op de verkeersveiligheid;
8. begeleiding van uitzonderlijke voertuigen met het oog op de verkeersveiligheid.

**ACTIVITEITEN DIE BEHOREN TOT HET TOEPASSINGSGBIED VAN**  
**ARTIKEL 30TER VAN DE WET VAN 27 JUNI 1969**  
**VLEESSECTOR**

➤ **Draagwijdte van de bepalingen**

Ingevolge de verduidelijkingen verschaft door de bevoegde paritaire comités voor de vleessector, blijkt dat door de bepalingen van artikel 30 ter van de wet van 27 juni 1969 **enkel de werken** gevisieerd worden **die uitgevoerd worden in een slachthuis, in een uitsnijderij of in een onderneming voor vleesbereidingen en/of vleesproducten** (inrichtingen onderworpen aan de erkenning (erkenningen, toelatingen en voorafgaande registraties) van het Federaal Agentschap voor de Veiligheid van de Voedselketen (FAVV).

De lijst van deze werken wordt hieronder weergegeven.

Wat de **rol van de tussenkomende partijen** betreft, volgt uit het voorgaande dat :

- het slachthuis, de uitsnijderij of de onderneming voor vleesbereidingen en/of vleesproducten, **tegelijktijd** handelen als **“opdrachtgever”** en als **“aannemer”**; het is dus aan hen om de contractmeldingen aan de RSZ in te dienen. Zij moeten tevens nagaan of de inhoudingsplicht van 35% van toepassing is op hun onderaannemer(s) en, in bevestigend geval, het bedrag inhouden en doorstorten aan de RSZ.
- de **“onderaannemer”** is de onderneming die een contract sluit met de opdrachtgever / aannemer. Voor de toepassing van inhoudingen op facturen wordt de onderaannemer **“aannemer”** ten opzichte van elke **“volgende onderaannemer”**. Hij is dus eveneens ertoe gehouden om na te gaan of de inhoudingsplicht van 35% van toepassing is op zijn onderaannemer(s) en, in bevestigend geval, het bedrag inhouden en doorstorten aan de RSZ.
- De klanten van het bedrijf zijn op hun beurt uitgesloten van het toepassingsgebied van de wet.

Wat de wijze van contractaangiften betreft :

Het is de bedoeling dat elke opdrachtgever / aangever **één enkele** globale aangifte indient bij de RSZ, dewelke een identificatienummer toekent aan deze aangifte. Deze globale aangifte wordt dan aangevuld met bijkomende onderaannemers naar gelang het geval.

➤ **Activiteiten en diensten van de vleessector**

**1° Wat betreft de uitsnijderijen:**

- Ontvangst grondstoffen, hulpgrondstoffen en verpakkingsmateriaal
- Primaire opslag
- Productie
- Verpakken en etiketteren van het eindproduct
- Opslag (gekoeld) en distributie (logistiek)

**2° Wat betreft de vleesbereidingen en vleesproducten:**

- Ontvangst grondstoffen, hulpgrondstoffen en verpakkingsmateriaal
- Primaire opslag
- Productie van (verse) vleesbereidingen
- Productie van vleesproducten
- Finale opslag
- Verpakken en etiketteren van het eindproduct
- Opslag (gekoeld) en distributie (logistiek)

**3° Wat het slachten van hoefdieren, gevogelte en konijnen betreft :**

- Ontvangst van levende dieren, slachtinsaangifte, lossen en *ante mortem*-keuring
- Primaire opslag, wassen en ontsmetting van veewagens en kisten
- Slachtproces (onreine deel)
- Afwerking van het slachtproces (reine deel)
- Enkel bij gevogelte of konijnen, verpakken en etiketteren van het eindproduct
- Opslag (gekoeld) en distributie (logistiek)

➤ Verduidelijkingen over deze activiteiten

**1° Wat betreft de activiteiten van uitsnijderijen:**

- a) Receptie grondstoffen, hulpgrondstoffen en verpakkingsmateriaal: hiermee wordt de ontvangst bedoeld van grondstoffen voor de productie van vers vlees in brede zin, d.i. bijvoorbeeld: verpakkingsgas (premix), karkassen, vlees, organen en materiaal voor verpakking en etikettering;
- b) Primaire opslag: dit betreft de stockage van de gereceptioneerde producten zoals voorgeschreven door de leverancier (gedroogde, gekoelde of diepgevroren opslag). Deze opslag kan betrekking hebben op zowel verpakte als onverpakte producten;
- c) Productie: dit omvat alle behandelingen die te maken hebben met het voor consumptie of gebruiksklaar maken van vers vlees, organen en bijproducten van dierlijke oorsprong. Het uitbenen valt eveneens onder deze processtap. Met uitbenen wordt bedoeld zowel het verwijderen van been en kraakbeen als het verwijderen van pezen (voor zover van toepassing), het kantsnijden of het opsnijden, het verwijderen van overtollig vet en zwoerd;
- d) Finale opslag: dit betreft de stockage van de gefabriceerde producten (gedroogde, gekoelde of diepgevroren opslag). Deze opslag kan betrekking hebben op zowel verpakte als onverpakte producten;
- e) Verpakken en etiketteren van het eindproduct: onder verpakking wordt begrepen het voorzien van het geassembleerd onverpakt product van een omhulling die gericht is op het hygiënisch en veilig behandelen van het product in de verdere distributie. Het etiketteren is het product voorzien van een identificatielabel met de vereiste wettelijke en commerciële gegevens;
- f) (Gekoelde) opslag en distributie (logistiek): dit omvat de opslag van het geëtiketteerd eindproduct in het bedrijf, het laden van de vrachtwagen, het vervoeren met eigen vervoermiddelen van dit product tot en met de aflevering aan de klant (die door het bedrijf zal gefactureerd worden) of het ophalen van het product door een transporteur die de verdere distributie voor zijn rekening neemt.

**2° Wat betreft de vleesbereidingen en vleesproducten uitgevoerd door de erkende ondernemingen:**

- a) Receptie grondstoffen, hulpgrondstoffen en verpakkingsmateriaal: hiermee wordt de ontvangst bedoeld van grondstoffen voor de productie van vleesbereidingen en vleesproducten in brede zin;
- b) Primaire opslag: dit betreft de stockage van de gereceptioneerde producten zoals voorgeschreven door de leverancier (gedroogde, gekoelde of diepgevroren opslag). Deze opslag kan betrekking hebben op zowel verpakte als onverpakte producten;
- c) Grondstofvoorbereiding: dit omvat alle behandelingen vooraleer het eigenlijke productieproces aanvangt. Het uitbenen valt eveneens onder deze processtap. Met uitbenen wordt bedoeld zowel het verwijderen van been en kraakbeen als het verwijderen van pezen (voor zover van toepassing), het kantsnijden of het opsnijden, het verwijderen van overtollig vet en zwoerd;
- d) Productie van (verse) vleesbereidingen: dit omvat o.m. het malen, marinieren, kruiden, paneren, opbinden, op stokjes steken of darm afvullen van vers vlees, enz..., alsook een combinatie van deze processen. Na de productie volgt, al naargelang het toegepaste productieproces, een fase van afkoeling en diepvriezen;
- e) Productie van vleesproducten: dit omvat het verhitten of het drogen of fermenteren van de producten, alsook een combinatie van deze processen. Na de productie volgt, al naargelang het toegepaste productieproces, een fase van afkoeling, ontvormen en/of afwerking;
- f) Finale opslag: dit betreft de stockage van de gefabriceerde producten (gedroogde, gekoelde of diepgevroren opslag). Deze opslag kan betrekking hebben op zowel verpakte als onverpakte producten;
- g) Verpakken en etiketteren eindproduct: onder verpakking wordt begrepen het voorzien van het geassembleerd onverpakt product van een omhulling (eventueel na slicing, vacuüm of begassen en sealen) die gericht is op het hygiënisch en veilig behandelen

van het product in de verdere distributie. Het etiketteren is het product voorzien van een identificatielabel met de vereiste wettelijke en commerciële gegevens;

- h) (Gekoelde) opslag en distributie (logistiek): dit omvat de opslag van het geëtiketteerd eindproduct in het bedrijf, het laden van de vrachtwagen, het vervoeren met eigen vervoermiddelen van dit product tot en met de aflevering aan de klant (die door het bedrijf zal gefactureerd worden) of het ophalen van het product door een transporteur die de verdere distributie voor zijn rekening neemt.

### **3° Wat betreft de activiteiten uitgevoerd in de slachthuizen :**

- a) Receptie levende dieren, slachtingsaangifte, lossen en ante mortem keuring: hiermee wordt de ontvangst bedoeld van levende varkens, runderen, kalveren, schapen, geiten, paardachtigen, pluimvee en konijnen;
- b) Primaire opslag, wassen en ontsmetting van veewagens en kisten: dit betreft het tijdelijk verblijf van de aangevoerde dieren in een stal. Dit kan betrekking hebben op zowel goedgekeurde dieren, als dieren die in quarantaine worden geplaatst. Bij gevogelte of konijnen, waarbij de dieren in kratten worden aangevoerd, worden deze (eventueel via een rolband) onmiddellijk tot bij de slachtlijn gebracht waar de dieren worden aan opgehangen. De vrachtwagens en kratten waarmee de dieren werden aangevoerd begeven zich na het lossen naar de speciaal daarvoor ingerichte wasplaats, waar ze volgens de voorgeschreven procedure worden gewassen en ontsmet, alvorens het slachthuis te verlaten;
- c) Slachtingsproces (onreine deel): dit omvat alle behandelingen van het eigenlijke slachtingsproces i.c. het opdrijven naar de slachtplaats, de verdoving, het steken tot en met het poetsen van het karkas of het onthuiden/ontpluimen van het dier;
- d) Afwerking van het slachtingsproces (reine deel): dit omvat alle handelingen (incl. de post mortem keuring) waarbij het geslachte dier wordt gescheiden in slachtafval (cat. 1-2-3), rode en witte organen, karkassen en delen daarvan. Vervolgens wordt overgegaan tot het stempelen en/of etiketteren, de weging en de classificatie. Tot deze handelingen behoren eveneens de behandeling en het zouten van de witte organen, bijvoorbeeld de natuurdarmen;
- e) Verpakken en etiketteren van het eindproduct (enkel bij gevogelte of konijnen): onder verpakking wordt begrepen het voorzien van het geassembleerd onverpakt product van een omhulling die gericht is op het hygiënisch en veilig behandelen van het product in de verdere distributie. Het etiketteren is het product voorzien van een identificatielabel met de vereiste wettelijke en commerciële gegevens;
- f) (Gekoelde) opslag en distributie (logistiek): dit omvat de opslag van het geëtiketteerd eindproduct in een gekoelde opslagruimte tot de wettelijk voorgeschreven temperatuur (tussen 0-7°C) wordt bereikt. Deze opslag kan betrekking hebben op zowel halve karkassen, kwartieren/delen daarvan, als bijproducten van dierlijke oorsprong. De distributie omvat het laden van de vrachtwagen, het vervoeren met eigen vervoermiddelen van dit product tot en met de aflevering aan de klant (die door het bedrijf zal gefactureerd worden) of het ophalen van het product door een transporteur die de verdere distributie voor zijn rekening neemt.