

Glossaire DmfA Update

Mise à jour de la version

Version: 2010/3

Date de publication: 26/08/2010

Date de mise en production: 01/10/2010

Liste des modifications

Page de garde

Page de garde

Introduction

Introduction

Glossaire

90336 - Indemnité complémentaire

00824 - NOTION TYPE D'ACCORD DE L'INDEMNITÉ COMPLÉMENTAIRE

00951 - DATE DE NOTIFICATION DU PRÉAVIS

90337 - Indemnité complémentaire - Cotisation

00829 - NOTION D'ADAPTATION DU MONTANT DE L'INDEMNITÉ COMPLÉMENTAIRE OU DE L'ALLOCATION SOCIALE

00830 - MONTANT DE L'INDEMNITÉ COMPLÉMENTAIRE

00959 - MOIS INCOMPLET - RAISON

Annexe

2 - Liste des codes travailleurs pour lesquels des cotisations sont dues

3 - Valeurs autorisées pour le "type de cotisation" en fonction des codes travailleurs cotisations

4 - Liste des codes déductions

8 - Codification des données de temps de travail

9 - Numéros de fonction du personnel déclaré au forfait suivant l'indice de catégorie de l'employeur

Dmfas02 - Détail des données pour les déductions

Bloc fonctionnel

90336 - Indemnité complémentaire

DmfA Update - Introduction

Version: 2010/3

Date de publication:

26/08/2010

L'introduction est modifiée

Contenu de l'introduction: 



20103_Introduction_DmfAUpdate_fr.pdf

DECLARATION MULTIFONCTIONNELLE (DmfA)

Introduction au glossaire « Déclarations de modification »
pour l'ONSS

Version : 20103
Référence : [Introduction_DmfAUpdate_fr.doc](#)
Date de mise à jour : 03/08/2010 10:05

TABLE DES MATIERES

| | | |
|----------|---|-----------|
| 1 | Introduction | 4 |
| 2 | Structure d'une déclaration de modification..... | 5 |
| 2.1 | Organisation des blocs fonctionnels | 5 |
| 2.2 | Données spécifiques aux déclarations de modification | 6 |
| 3 | Traitement des déclarations | 12 |
| 3.1 | Modifications sur une ligne travailleur..... | 12 |
| 3.1.1 | <i>Fusion entre la déclaration de modification et la dernière situation</i> | <i>12</i> |
| 3.1.2 | <i>Clés de comparaison</i> | <i>13</i> |
| 3.1.3 | <i>Représentation graphique de la fusion.....</i> | <i>14</i> |
| 3.2 | Codes actions repris dans le DMNO suite à une déclaration de modification..... | 15 |
| 3.3 | Modification des identifiants métiers..... | 16 |
| 4 | Exemples de déclarations de modification | 17 |
| 4.1 | Ligne travailleur..... | 17 |
| 4.1.1 | <i>Modification d'une donnée du bloc ligne travailleur.....</i> | <i>17</i> |
| 4.1.2 | <i>Modification d'une cotisation et d'une rémunération</i> | <i>18</i> |
| 4.1.3 | <i>Modification d'une cotisation et suppression d'une rémunération.....</i> | <i>19</i> |
| 4.1.4 | <i>Modification d'une cotisation et ajout d'une rémunération sur une occupation existante .</i> | <i>20</i> |
| 4.1.5 | <i>Modification d'une cotisation et ajout d'une nouvelle occupation.....</i> | <i>21</i> |
| 4.1.6 | <i>Modification d'une occupation existante.....</i> | <i>22</i> |
| 4.1.7 | <i>Annulation d'une ligne travailleur.....</i> | <i>23</i> |
| 4.1.8 | <i>Création d'une ligne travailleur pour une personne physique déjà déclarée</i> | <i>24</i> |
| 4.1.9 | <i>Annulation / Création dans le but de « modifier » un code travailleur.....</i> | <i>25</i> |
| 4.1.10 | <i>Utilisation du code action 9 (non modifié).....</i> | <i>26</i> |
| 4.2 | Cotisation non liée à une personne physique..... | 27 |
| 4.2.1 | <i>Modification.....</i> | <i>27</i> |
| 4.2.2 | <i>Annulation.....</i> | <i>27</i> |
| 4.2.3 | <i>Création</i> | <i>27</i> |
| 4.2.4 | <i>Annulation / Création dans le but de « modifier » une catégorie employeur.....</i> | <i>28</i> |
| 4.3 | Véhicule de société..... | 29 |
| 4.3.1 | <i>Création</i> | <i>29</i> |
| 4.3.2 | <i>Annulation.....</i> | <i>29</i> |
| 4.3.3 | <i>Création / Annulation dans le but de « modifier » un numéro de plaque</i> | <i>29</i> |

TABLE DES FIGURES

| | |
|--|----|
| Figure 1 - Différences de structure original / modification..... | 5 |
| Figure 2 - Représentation graphique de la fusion..... | 14 |
| Figure 3 - Modification d'une donnée du bloc ligne travailleur..... | 17 |
| Figure 4 - Modification d'une cotisation et d'une rémunération..... | 18 |
| Figure 5 - Modification d'une cotisation et suppression d'une rémunération..... | 19 |
| Figure 6 - Modification d'une cotisation et ajout d'une rémunération sur une occupation existante..... | 20 |
| Figure 7 - Modification d'une cotisation et ajout d'une nouvelle occupation..... | 21 |
| Figure 8 - Modification d'une occupation existante..... | 22 |
| Figure 9 - Annulation d'une ligne travailleur..... | 23 |
| Figure 10 - Création d'une ligne travailleur pour une personne physique déjà déclarée..... | 24 |
| Figure 11 - Annulation / Création dans le but de « modifier » un code travailleur..... | 25 |
| Figure 12 - Utilisation du code action 9 (non modifié)..... | 26 |
| Figure 13 - Modification d'une cotisation non liée à une personne physique..... | 27 |
| Figure 14 - Annulation d'une cotisation non liée à une personne physique..... | 27 |
| Figure 15 - Création d'une cotisation non liée à une personne physique..... | 27 |
| Figure 16 - Modifier la catégorie de l'employeur d'une cotisation non liée à une personne physique.... | 28 |
| Figure 17 - Création d'un véhicule de société..... | 29 |
| Figure 18 - Annulation d'un véhicule de société..... | 29 |
| Figure 19 - Création / Annulation dans le but de « modifier » un numéro de plaque..... | 29 |

1 Introduction

Cette introduction au glossaire présente les différences entre les déclarations originales et les déclarations de modification, et les possibilités qui existent pour réaliser les modifications souhaitées sur les déclarations trimestrielles.

2 Structure d'une déclaration de modification

La structure d'une déclaration de modification est équivalente à la structure d'une déclaration originale avec quelques informations supplémentaires. Ces informations permettent de répondre aux questions suivantes :

- 1) Que veut-on faire comme type d'action ?
- 2) Sur quel élément veut-on faire cette action (il y a) ?
- 3) Quelle est la nouvelle situation complète que l'on souhaite enregistrer pour cet élément (il faut) ?

2.1 Organisation des blocs fonctionnels

Le diagramme suivant présente les différences de structure entre une déclaration originale et une déclaration de modification :

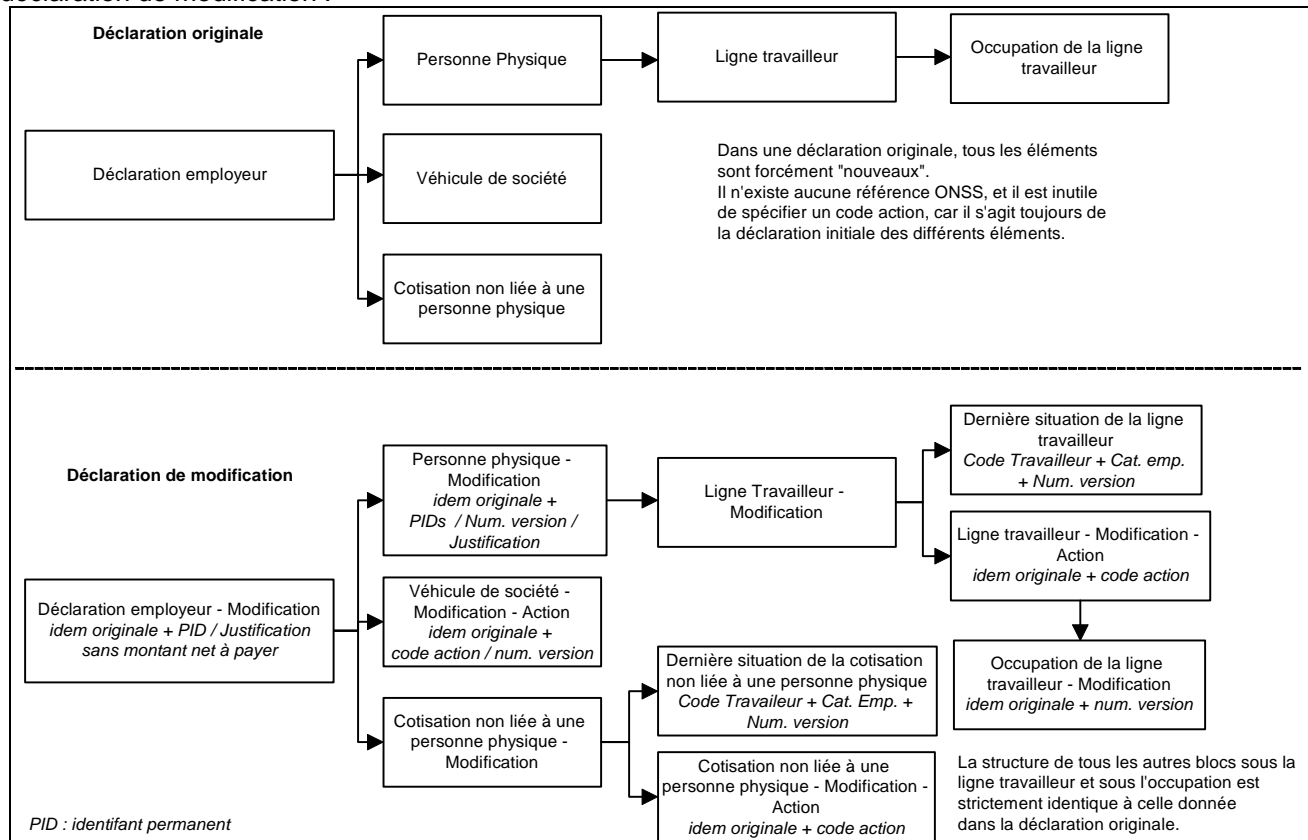

Figure 1 - Différences de structure original / modification

2.2 Données spécifiques aux déclarations de modification

Le tableau suivant présente les spécificités des déclarations de modification en donnant des explications détaillées pour chaque donnée.

| Nom du bloc dans la déclaration de modification | Bloc équivalent dans l'original | Données | Explications détaillées |
|--|---------------------------------|--|---|
| Déclaration employeur – Modification | Déclaration employeur | Idem original (sauf net à payer) + : <ul style="list-style-type: none"> - Identifiant permanent de la déclaration employeur - Justification | Cette donnée est indispensable. Elle est communiquée au déclarant dans le DMFAPID ¹ qui suit l'enregistrement d'une déclaration originale ainsi que dans les notifications de modification (DMNO) qui suivent toute modification d'une déclaration ² . Elle est déterminée lors de l'enregistrement de la déclaration originale, et la valeur reste identique au fil des modifications. Cette donnée est optionnelle et permet au déclarant de donner une justification globale à la déclaration de modification. Il s'agit d'un texte libre de 560 caractères. |
| Cotisation non liée à une personne physique - Modification | - | - | Ce bloc est un « conteneur » qui permet de regrouper un bloc « Dernière situation de la cotisation non liée à une personne physique » et un bloc « Cotisation non liée à une personne physique - Modification – Action ». Il n'existe pas d'équivalent dans la déclaration originale. |
| Dernière situation de la cotisation non liée à une personne physique | - | <ul style="list-style-type: none"> - Code travailleur - Catégorie employeur - Numéro de version cotisation non liée à une personne physique | Ce bloc représente le « il y a ». Il doit être obligatoirement donné dans le cas d'une modification ou d'une annulation. Il s'agit de donner les identifiants métiers de la cotisation non liée à une personne physique (catégorie et code travailleur de la cotisation) qui doit être modifiée ou annulée ainsi que le dernier numéro de version connu par le déclarant. Le numéro de version est communiqué dans le DMFAPID qui suit l'enregistrement d'une déclaration originale (cf. note de bas de page 1, page 6), ainsi que |

¹ A la condition que la méthode étendue ait été choisie pour faire les modifications. Si la méthode étendue n'a pas été choisie, il faut utiliser la méthode simplifiée pour recevoir les différents identifiants permanents et les numéros de version. Pour cela, il faut faire une demande de consultation via le message **DmfAConsultationRequest**. Les identifiants permanents et les numéros de version sont alors communiqués dans le message **DmfAConsultationAnswer**. Pour plus de détails sur la méthode étendue et la méthode simplifiée, veuillez consulter la procédure de tests.

² La modification d'une déclaration peut provenir bien sûr d'une déclaration de modification, mais aussi de corrections systèmes suite à une déclaration originale ou à une déclaration de modification, ainsi que de modifications réalisées par les agents et inspecteurs de l'ONSS.

| Nom du bloc dans la déclaration de modification | Bloc équivalent dans l'original | Données | Explications détaillées |
|---|---|---|---|
| | | | dans les DMNO qui suivent toute modification d'une déclaration, dans le cas où la cotisation est modifiée. Un nouveau numéro de version est attribué à chaque modification de la cotisation non liée à une personne physique. |
| Cotisation non liée à une personne physique - Modification – Action | Cotisation non liée à une personne physique | Idem original + - Code action - modification | <p>Les valeurs possibles du code action pour les cotisations non liées à une personne physique sont les suivantes :</p> <ul style="list-style-type: none"> - 1 : cotisation modifiée. Le code action 1 doit être utilisé pour modifier le montant de la cotisation ou la base de calcul. Toutes les informations de la cotisation non liée à une personne physique sont obligatoires en cas de modification. Si un code action 1 est utilisé, la cotisation non liée à une personne physique est considérée comme modifiée, même si les données sont identiques à ce qui se trouve enregistré dans la dernière situation à l'ONSS. - 3 : cotisation ajoutée. Le code action 3 doit être utilisé lorsque la cotisation non liée à une personne physique est entièrement nouvelle pour la déclaration. C'est-à-dire lorsque le couple code travailleur – catégorie employeur n'a jamais été déclaré dans le passé, ou bien s'il a été précédemment annulé. Toutes les informations de la cotisation non liée à une personne physique sont obligatoires en cas d'ajout d'une nouvelle cotisation. - 0 : cotisation annulée. Le code action 0 doit être utilisé pour annuler la cotisation. Le montant de la cotisation et la base de calcul ne sont pas obligatoires, mais les identifiants métiers sont obligatoires (double validation par rapport au « il y a »). |

| Nom du bloc dans la déclaration de modification | Bloc équivalent dans l'original | Données | Explications détaillées |
|---|---------------------------------|--|--|
| Véhicule de société - Modification - Action | Véhicule de société | Idem original + - Code action – modification - Numéro de version véhicule de société | Les valeurs possibles du code action pour les véhicules de société sont les suivantes : - 3 : véhicule ajouté. Le code action 3 doit être utilisé lorsque le véhicule de société est entièrement nouveau pour la déclaration. C'est-à-dire lorsque le numéro de plaque n'a jamais été déclaré dans le passé, ou bien s'il a été précédemment annulé. Le numéro de version ne doit pas être mentionné. Toutes les autres données sont indispensables. - 0 : véhicule annulé. Le code action 0 doit être utilisé pour annuler la totalité du véhicule de société. Toutes les données du véhicule sont indispensables (numéro de suite, numéro de plaque, numéro de version). Le numéro de suite ne doit pas forcément correspondre au numéro de suite qui a été donné dans la déclaration originale. |
| Personne physique - Modification | Personne Physique | Idem original + - Justification | Cette justification est un texte libre de 560 caractères. Elle est obligatoire si la modification porte sur une déclaration antérieure de 2 trimestres au trimestre civil en cours et si au moins une rémunération est diminuée. Dans les autres cas, elle est optionnelle. |
| | | - Identifiant permanent de la personne physique | Cette donnée doit être mentionnée lorsque la modification concerne une personne physique déjà déclarée. Elle est communiquée au déclarant dans le DMFAPID qui suit l'enregistrement d'une déclaration originale (cf. note de bas de page 1, page 6), ainsi que dans les DMNO qui suivent toute modification d'une déclaration, dans le cas où une personne physique est modifiée. Elle est déterminée pour une personne physique lors de la 1 ^{ère} |

| Nom du bloc dans la déclaration de modification | Bloc équivalent dans l'original | Données | Explications détaillées |
|---|---------------------------------|---|--|
| | | <ul style="list-style-type: none"> <li data-bbox="825 342 1150 431">- Identifiant permanent de la personne physique déclarée <li data-bbox="825 695 1150 784">- Numéro de version de la personne physique déclarée | <p data-bbox="1184 237 1986 321">déclaration du travailleur, quels que soient le matricule et le trimestre dans lesquels ce travailleur a été déclaré. La valeur reste identique au fil des modifications.</p> <p data-bbox="1184 342 1986 399">Cette donnée doit être mentionnée lorsque la modification concerne une personne physique déjà déclarée.</p> <p data-bbox="1184 420 1986 537">Elle est communiquée au déclarant dans le DMFAPID qui suit l'enregistrement d'une déclaration originale (cf. note de bas de page 1, page 6), ainsi que dans les DMNO qui suivent toute modification d'une déclaration, dans le cas où la personne physique est modifiée.</p> <p data-bbox="1184 558 1986 675">Elle est déterminée pour une personne physique lors de la 1^{ère} déclaration du travailleur dans une déclaration trimestrielle donnée (originale ou modification). La valeur reste identique au fil des modifications.</p> <p data-bbox="1184 696 1986 753">Cette donnée doit être mentionnée lorsque la modification concerne une personne physique déjà déclarée.</p> <p data-bbox="1184 774 1986 891">Elle est communiquée au déclarant dans le DMFAPID qui suit l'enregistrement d'une déclaration originale (cf. note de bas de page 1, page 6), ainsi que dans les DMNO qui suivent toute modification d'une déclaration, dans le cas où la personne physique est modifiée.</p> <p data-bbox="1184 912 1986 1029">Elle est déterminée pour une personne physique lors de la 1^{ère} déclaration du travailleur dans une déclaration trimestrielle donnée (originale ou modification). Un nouveau numéro de version est ensuite attribué à chaque modification de la personne physique.</p> |
| Ligne Travailleur - Modification | - | - | <p data-bbox="1184 1037 1986 1122">Ce bloc est un « conteneur » qui permet de regrouper un bloc « Dernière situation de la ligne travailleur » et un bloc « Ligne travailleur - Modification – Action ».</p> <p data-bbox="1184 1127 1986 1154">Il n'existe pas d'équivalent dans la déclaration originale.</p> |
| Dernière situation de la ligne travailleur | - | <ul style="list-style-type: none"> <li data-bbox="825 1162 1062 1190">- Code travailleur <li data-bbox="825 1195 1119 1222">- Catégorie employeur <li data-bbox="825 1227 1098 1279">- Numéro de version ligne travailleur | <p data-bbox="1184 1162 1986 1214">Ce bloc représente le « il y a ». Il doit être obligatoirement donné dans le cas d'une modification ou d'une annulation.</p> <p data-bbox="1184 1219 1986 1365">Il s'agit de donner les identifiants métiers de la ligne travailleur (catégorie et code travailleur de la ligne travailleur) qui doit être modifiée ou annulée ainsi que le dernier numéro de version connu par le déclarant. Le numéro de version est communiqué dans le DMFAPID qui suit l'enregistrement d'une déclaration originale (cf.</p> |

| Nom du bloc dans la déclaration de modification | Bloc équivalent dans l'original | Données | Explications détaillées |
|---|---------------------------------|--|--|
| | | | note de bas de page 1, page 6), ainsi que dans les DMNO qui suivent toute modification d'une déclaration, dans le cas où la ligne travailleur est modifiée. Un nouveau numéro de version est attribué à chaque modification de la ligne travailleur. |
| Ligne travailleur - Modification - Action | Ligne travailleur | Idem original + Code action - modification | <p>Une ligne travailleur est constituée d'un bloc « Ligne travailleur » et d'un ensemble de blocs fils (occupations, prestations, rémunérations, cotisations, déductions, etc.).</p> <p>Les valeurs possibles du code action pour les lignes travailleurs sont les suivantes :</p> <ul style="list-style-type: none"> - 1 : ligne travailleur modifiée. Le code action 1 doit être utilisé sur les lignes travailleurs pour modifier les données du bloc ligne travailleur (à l'exclusion des identifiants métiers), ou pour modifier, annuler ou ajouter un bloc fils. Toutes les informations et tous les blocs fils de la ligne travailleur sont obligatoires en cas de modification. - 3 : ligne travailleur ajoutée. Le code action 3 doit être utilisé lorsque la ligne travailleur est entièrement nouvelle pour une personne physique déjà déclaré. C'est-à-dire lorsque le couple code travailleur – catégorie employeur n'a jamais été déclaré dans le passé, ou bien s'il a été précédemment annulé. Le code action 3 doit également être utilisé lorsqu'il s'agit de déclarer des lignes travailleurs pour une nouvelle personne physique. Toutes les informations et tous les blocs fils de la ligne travailleur sont obligatoires en cas d'ajout d'une nouvelle ligne travailleur. - 0 : ligne travailleur annulée. Le code action 0 doit être utilisé pour annuler la totalité de la ligne travailleur. Seuls le bloc ligne travailleur avec le code travailleur et la catégorie employeur sont indispensables en cas d'annulation d'une ligne travailleur. Les autres données du bloc ligne travailleur ainsi que les blocs fils sont optionnels. - 9 : ligne travailleur non modifiée. Lors de la modification d'une personne physique possédant plusieurs lignes travailleurs, le déclarant a le choix entre mentionner uniquement les lignes travailleurs concernées par une modification, ou bien mentionner toutes les lignes travailleurs, y compris celles qui ne |

| Nom du bloc dans la déclaration de modification | Bloc équivalent dans l'original | Données | Explications détaillées |
|---|------------------------------------|---|---|
| | | | <p>subissent aucune modification. Pour ces dernières, la valeur 9 est d'application.</p> <p>Cependant, il est interdit de ne mentionner que des lignes travailleurs non modifiées pour une personne physique. Une telle situation entraîne une anomalie bloquante.</p> <p>En cas d'utilisation du code action 9, toutes les données de la ligne travailleur et tous les blocs fils doivent être déclarés, mais ce sont les données enregistrées à l'ONSS qui seront reprises pour effectuer les contrôles de la déclaration. Ainsi, si des données sont modifiées par le déclarant sous une ligne travailleur marquée comme « non modifiée », ces modifications ne seront pas prises en compte.</p> |
| Occupation de la ligne travailleur - Modification | Occupation de la ligne travailleur | Idem original + Numéro de version de l'occupation de la ligne travailleur | <p>Les occupations ne possèdent aucune donnée métier identifiante. C'est donc sur base du numéro de version que les occupations à modifier pourront être clairement identifiées.</p> <p>Cette donnée est communiquée au déclarant dans le DMFAPID qui suit l'enregistrement d'une déclaration originale (cf. note de bas de page 1, page 6), ainsi que dans les DMNO qui suivent toute modification d'une déclaration, dans le cas où l'occupation est modifiée.</p> <p>Elle est déterminée pour une occupation lors de la 1^{ère} déclaration de l'occupation dans une déclaration trimestrielle donnée (originale ou modification). Un nouveau numéro de version est attribué à chaque modification de l'occupation.</p> <p>En l'absence de numéro de version, il sera considéré que l'occupation est nouvelle.</p> |

3 Traitement des déclarations

3.1 Modifications sur une ligne travailleur

3.1.1 Fusion entre la déclaration de modification et la dernière situation

La structure du sous-arbre de la ligne travailleur est identique à ce que l'on trouve dans une déclaration originale.

Il n'y a aucun code action dans les différents blocs fils. Le déclarant doit donner la nouvelle situation complète de sa ligne travailleur. Le système compare ensuite les différences entre la situation enregistrée à l'ONSS et ce qui est déclaré.

Pour faire cela, la dernière situation complète de la ligne travailleur est d'abord récupérée en DB sur base du numéro de version de la ligne travailleur.

La comparaison se fait bloc par bloc sur base des clés métiers sauf pour les occupations où la comparaison se fait sur base du numéro de version.

Selon le résultat de la comparaison entre la dernière situation et ce qui est déclaré dans la modification, la valeur du code action du bloc est déterminée ; valeur qui est ensuite mentionnée dans le DMNO qui récapitule les modifications enregistrées. Ce processus de comparaison et de détermination du code action est appelé la « fusion ».

Plusieurs cas de figure sont possibles :

1 - Si un bloc existe dans la dernière situation et dans la déclaration de modification, et qu'il est actif dans la dernière situation (action <> 0 annulation), chaque zone du bloc est comparée une à une.

A - S'il y a au moins une zone avec une valeur différente, le bloc est considéré comme modifié. Il reçoit un code action 1, et toutes les données de la dernière situation sont remplacées par les nouvelles valeurs déclarées.

B - Si aucune zone n'est modifiée, le bloc n'est pas changé et le code action reste inchangé. Dans ce cas, la DMNO mentionnera un code action 9 pour les blocs actifs qui n'ont pas été modifiés.

2 - Si un bloc existe dans la dernière situation mais qu'il n'est pas dans la déclaration de modification, et qu'il est actif dans la dernière situation, alors le bloc est considéré comme annulé. Le code action du bloc est alors positionné à 0. Concrètement, cela implique que si le déclarant « oublie » de mentionner un bloc de la ligne travailleur, celui-ci sera annulé par le système.

3 - Si un bloc n'existe pas dans la dernière situation et qu'il existe dans la déclaration de modification, il est considéré comme ajouté. Le bloc est donc ajouté dans la ligne travailleur avec toutes les valeurs déclarées et le code action est positionné sur 3.

4 - Si un bloc existe dans la dernière situation et dans la déclaration de modification, et qu'il est annulé dans la dernière situation (action = 0), le bloc est considéré comme réactivé. On lui donne alors le code action 5, et toutes les valeurs de la dernière situation sont remplacées par les nouvelles valeurs déclarées.

5 - Si un bloc existe dans la dernière situation mais qu'il n'est pas dans la déclaration de modification, et qu'il est annulé dans la dernière situation, alors aucune action n'est faite sur ce bloc. Le bloc reste annulé et le code action est inchangé. Mais ce bloc n'apparaîtra pas dans la DMNO.

3.1.2 Clés de comparaison

| Bloc | Clé de comparaison |
|---|---|
| Occupation de la ligne travailleur - Modification | Numéro de version de l'occupation |
| Occupation - Informations | Pas de clé, il ne peut y avoir qu'un et un seul bloc de ce type. |
| Prestation | Code prestation |
| Rémunération | Code rémunération, Fréquence en mois de paiement de la prime, Pourcentage de la rémunération sur base annuelle |
| Déduction ligne travailleur | Code déduction |
| Déduction occupation | Code déduction |
| Détail données déduction ligne travailleur | Numéro d'enregistrement du règlement de travail |
| Détail données déduction occupation | Date d'origine du droit |
| Cotisation due pour la ligne travailleur | Code travailleur cotisation, Type de cotisation |
| Cotisation travailleur statutaire licencié | Pas de clé, il ne peut y avoir qu'un et un seul bloc de ce type |
| Cotisation travailleur étudiant | Pas de clé, il ne peut y avoir qu'un et un seul bloc de ce type |
| Cotisation travailleur prépensionné | Code cotisation prépensionné |
| Indemnité complémentaire | Notion employeur, Numéro de commission paritaire, Code NACE , Notion type d'accord de l'indemnité complémentaire, Notion d'interruption de carrière ou de prépension à mi-temps, Notion de dispense de prestations, Notion de remplacement conforme |
| Indemnité complémentaire – Cotisation | Code travailleur cotisation, Type de cotisation, Notion d'adaptation du montant de l'indemnité complémentaire ou de l'allocation sociale, Numéro de suite cotisation |
| Indemnité AT-MP | Nature de l'indemnité , Degré d'incapacité |

Remarque importante pour le bloc Occupation

Ce bloc est le seul pour lequel il n'existe aucune clé métier permettant de faire le lien entre la dernière situation et la déclaration de modification. La zone numéro de version de l'occupation a été ajoutée pour cela.

Pour modifier une occupation, il faut donc obligatoirement donner la valeur du numéro de version correspondant à l'occupation que l'on veut modifier.

Pour annuler une occupation avec ses prestations, ses rémunérations et ses déductions, il suffit de ne pas mettre l'occupation.

Pour ajouter une nouvelle occupation, il faut déclarer l'occupation sans mentionner de numéro de version.

ATTENTION : Si une occupation est donnée sans numéro de version, elle sera considérée comme nouvelle, et donc ajoutée, même si toutes les valeurs sont identiques à une occupation déjà existante.

3.1.3 Représentation graphique de la fusion

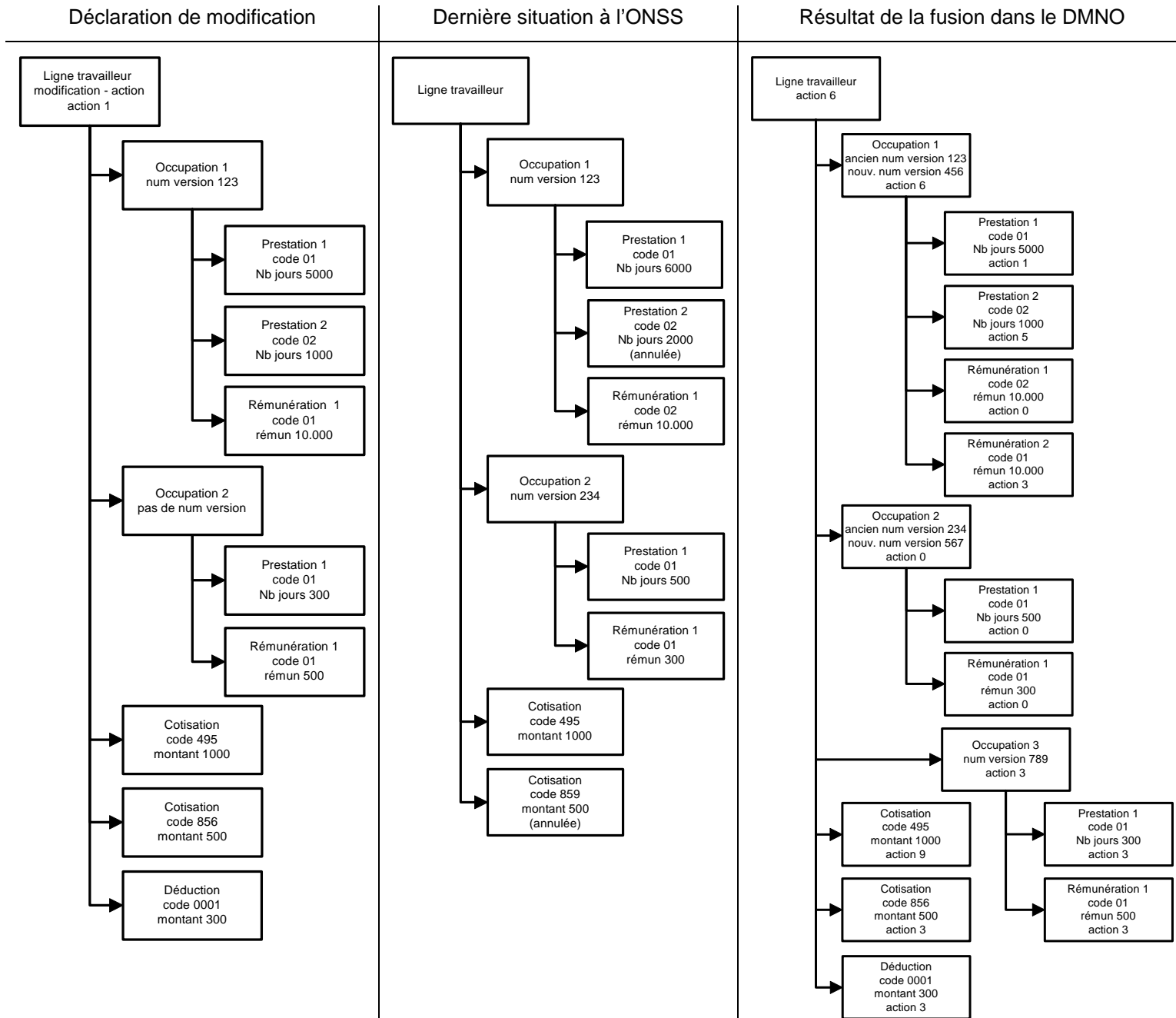

Figure 2 - Représentation graphique de la fusion

Cette représentation graphique illustre un exemple de fusion sur une ligne travailleur et montre les codes actions que l'on peut attendre dans le DMNO en fonction de ce qui est déclaré et de la dernière situation enregistrée à l'ONSS.

3.2 Codes actions repris dans le DMNO suite à une déclaration de modification

| Valeur | Description |
|--------|---|
| 0 | Le bloc fonctionnel est annulé. |
| 1 | Des données fonctionnelles ³ du bloc sont modifiées. Cette valeur est alors utilisée quelles que soient les opérations réalisées dans des blocs du sous-arbre éventuel, et qu'il y ait eu ou pas des ajouts d'informations à usage interne de l'ONSS sur le bloc concerné (voir code action 6). |
| 3 | Le bloc fonctionnel a été ajouté par déclaration de modification ou par correction système. |
| 5 | Le bloc fonctionnel a été réactivé. Il était annulé dans la dernière situation et il est présent dans la déclaration de modification. La réactivation est possible uniquement pour les blocs fils d'une ligne travailleur. |
| 6 | Indique que des données du bloc fonctionnel à usage interne de l'ONSS ont été ajoutées, sans modification des données fonctionnelles. Cette valeur est alors utilisée quelles que soient les opérations réalisées dans des blocs du sous-arbre éventuel. |
| 7 | Indique que le sous-arbre a été modifié (bloc annulé, ajouté, ou modifié dans ses données fonctionnelles, ou bien données à usage interne de l'ONSS ajoutées sur un bloc fils), alors que le bloc fonctionnel lui-même n'a pas été modifié ou n'a pas été enrichi par des données à usage interne. |
| 9 | Indique que le bloc n'est pas modifié, et que rien dans le sous-arbre n'a été modifié. |

³ Nous appelons donnée fonctionnelle une donnée faisant partie du glossaire publié sur le portail.

3.3 Modification des identifiants métiers

Pour les cotisations non liées à une personne physique et les lignes travailleurs, l'utilisation du code action 1 est interdite pour modifier le code travailleur ou la catégorie employeur.

Si cela est nécessaire, il faut annuler la cotisation non liée à une personne physique ou la ligne travailleur déclarée, et créer une nouvelle cotisation non liée à une personne physique ou une nouvelle ligne travailleur. Le bloc créé contiendra les nouvelles valeurs pour le code travailleur ou la catégorie employeur.

Pour les lignes travailleurs, la ligne travailleur annulée et la nouvelle ligne travailleur sont reliées à une seule et même personne physique au sein de la déclaration de modification.

Pour les cotisations non liées à une personne physique, il n'y a aucun lien entre les deux cotisations.

Pour les véhicules de société, l'utilisation du code action 1 est interdite pour modifier le numéro de plaque. Comme il s'agit de la seule donnée métier du bloc, l'utilisation du code action 1 est formellement interdite pour ce bloc.

Si cela est nécessaire, il faut annuler le véhicule de société dont le numéro de plaque doit être modifié, et créer un nouveau véhicule de société avec la nouvelle valeur souhaitée pour le numéro de plaque.

4 Exemples de déclarations de modification

4.1 Ligne travailleur

4.1.1 Modification d'une donnée du bloc ligne travailleur

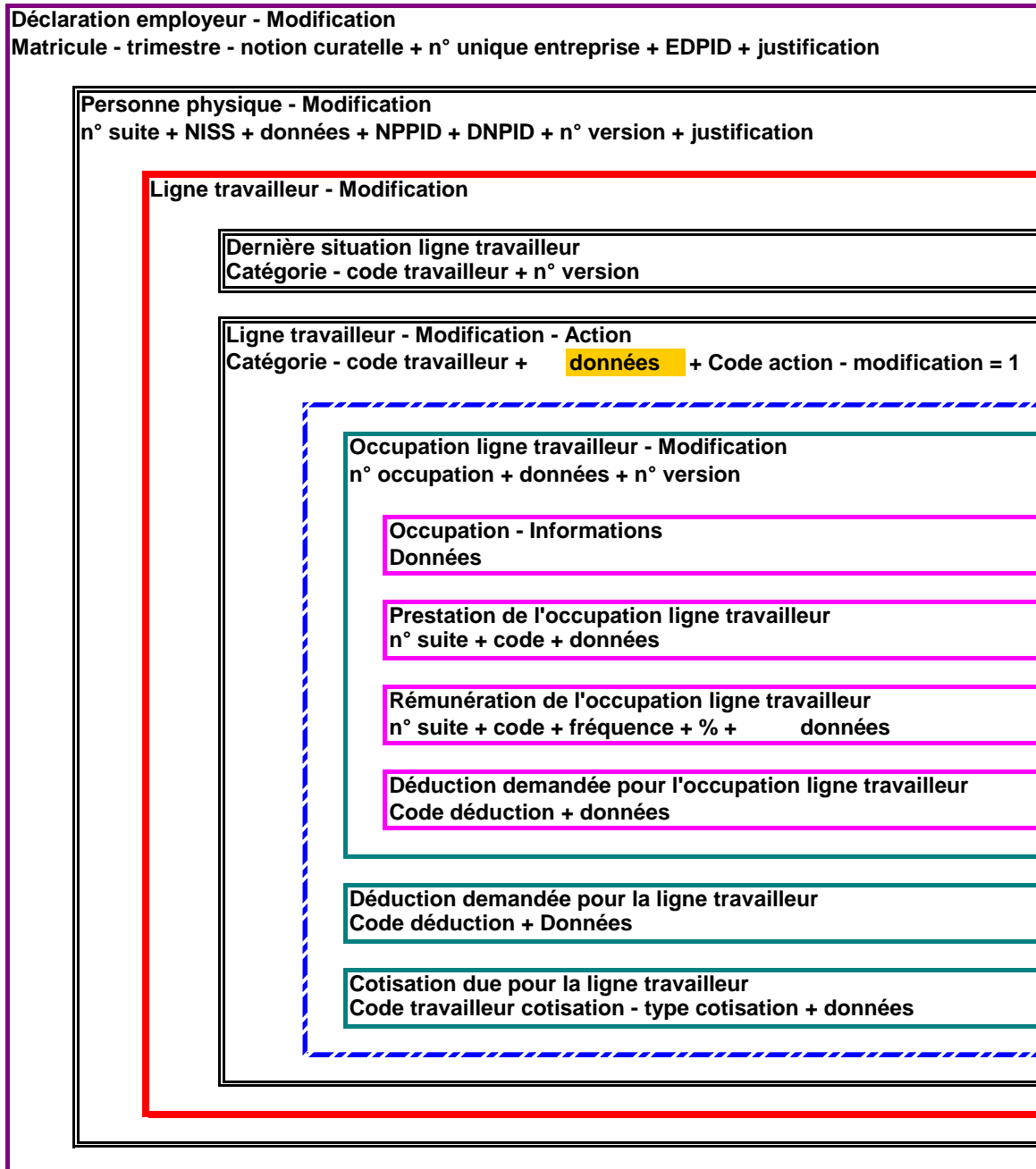

Identifiants métiers
Identifiants techniques
données modifiées

Figure 3 - Modification d'une donnée du bloc ligne travailleur

4.1.2 Modification d'une cotisation et d'une rémunération

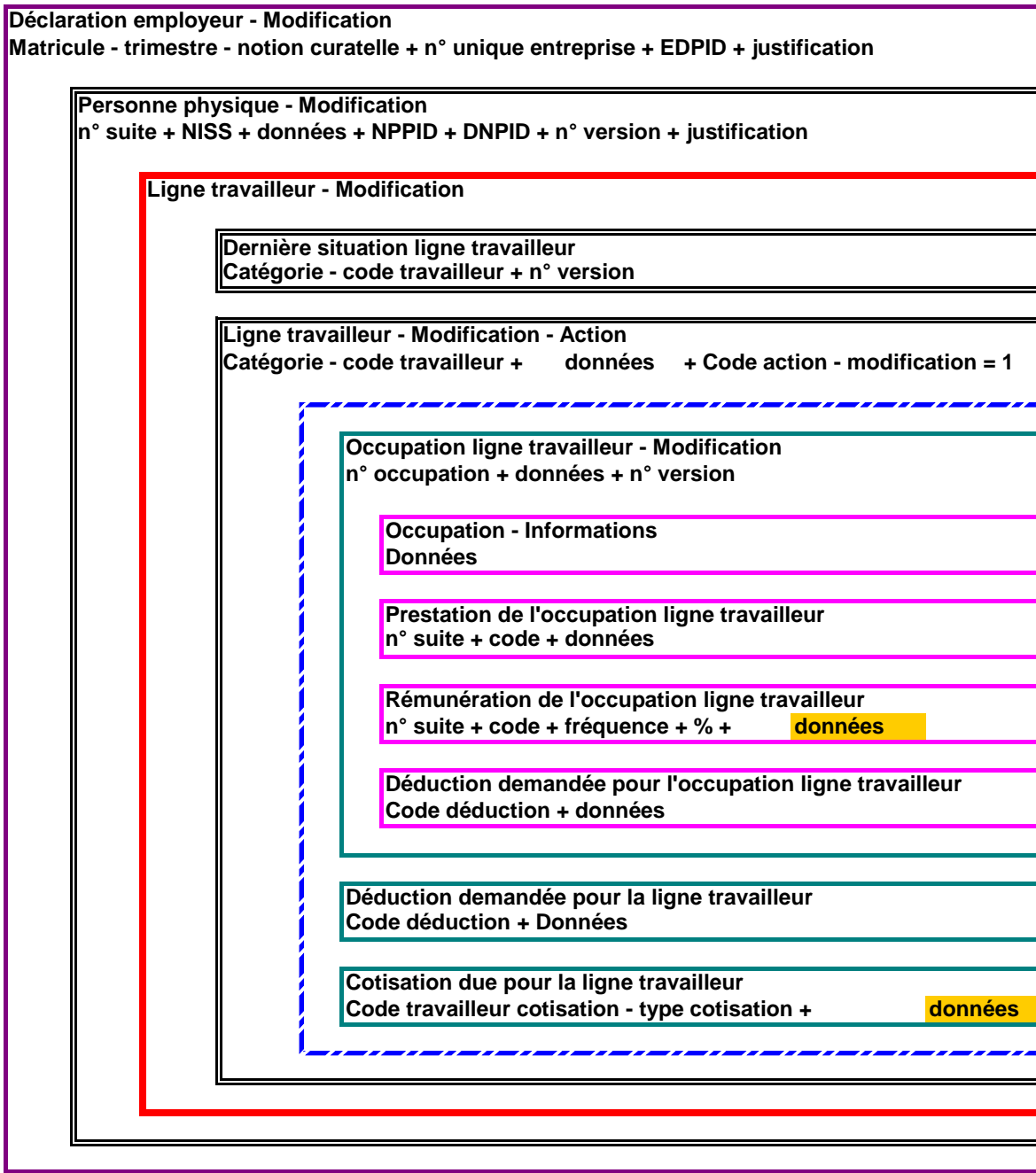

Identifiants métiers
 Identifiants techniques
 données modifiées

Figure 4 - Modification d'une cotisation et d'une rémunération

4.1.3 Modification d'une cotisation et suppression d'une rémunération

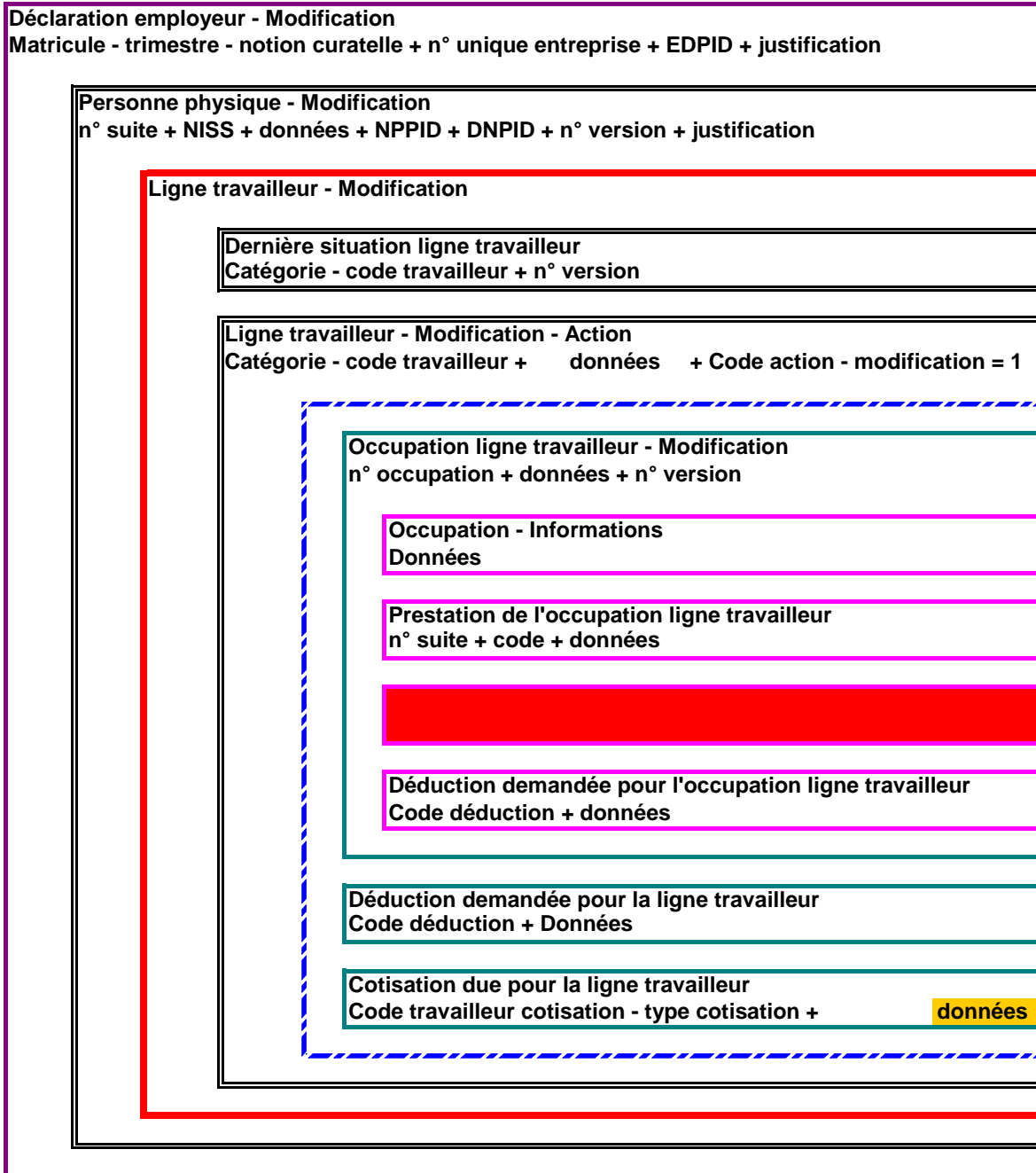

Identifiants métiers
 Identifiants techniques
 données modifiées
 Blocs annulés

Figure 5 - Modification d'une cotisation et suppression d'une rémunération

Dans cet exemple, la rémunération annulée n'est tout simplement plus là. L'annulation est représentée par un espace rouge, mais le bloc ne fait plus partie de la ligne travailleur et n'est pas repris dans la déclaration de modification. Le code action – modification au niveau ligne travailleur reste 1, car la ligne travailleur est « modifiée ». Lors de la fusion, le code action du bloc ligne travailleur sera évalué conformément aux principes décrits au chapitre 3.

4.1.4 Modification d'une cotisation et ajout d'une rémunération sur une occupation existante

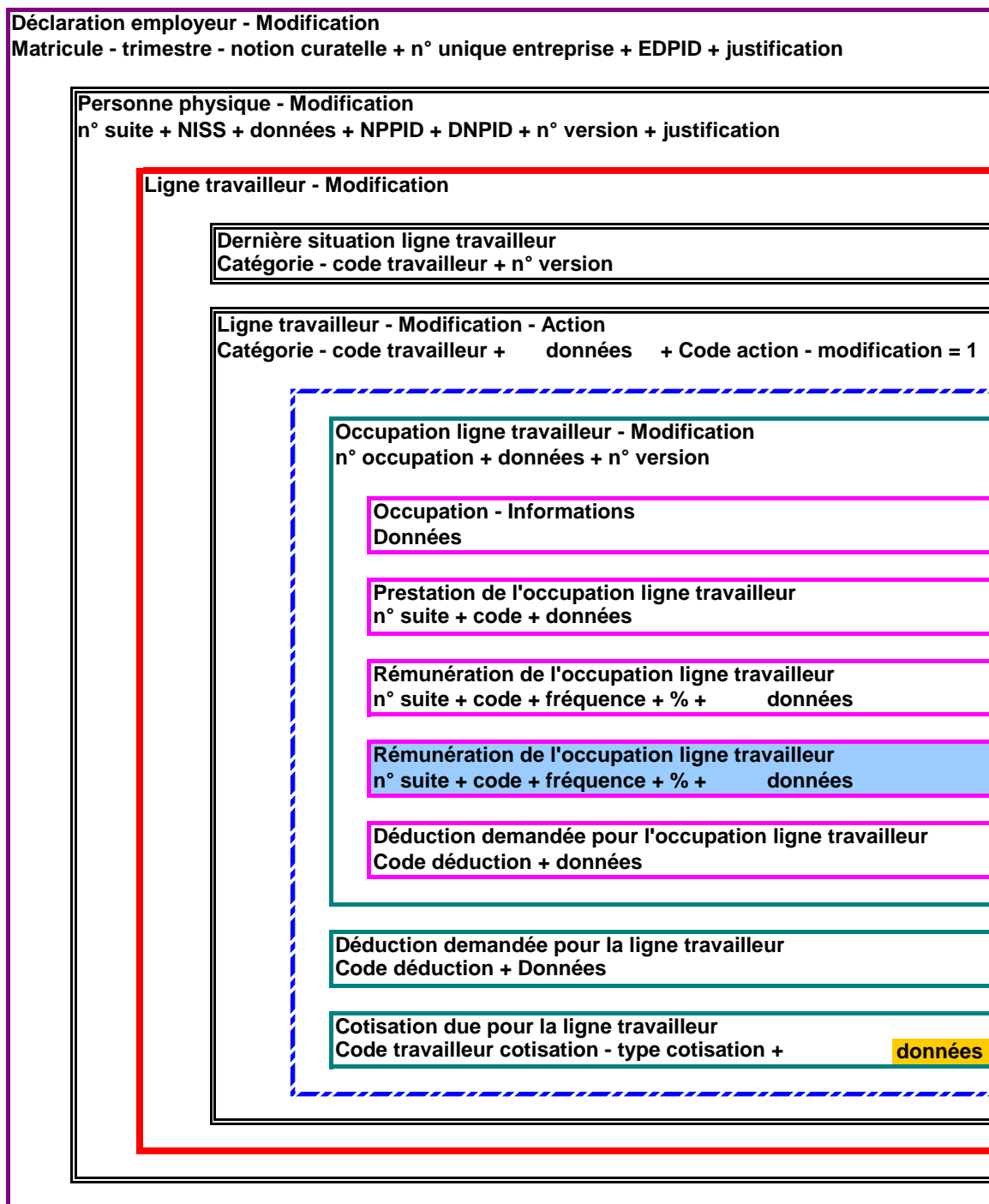
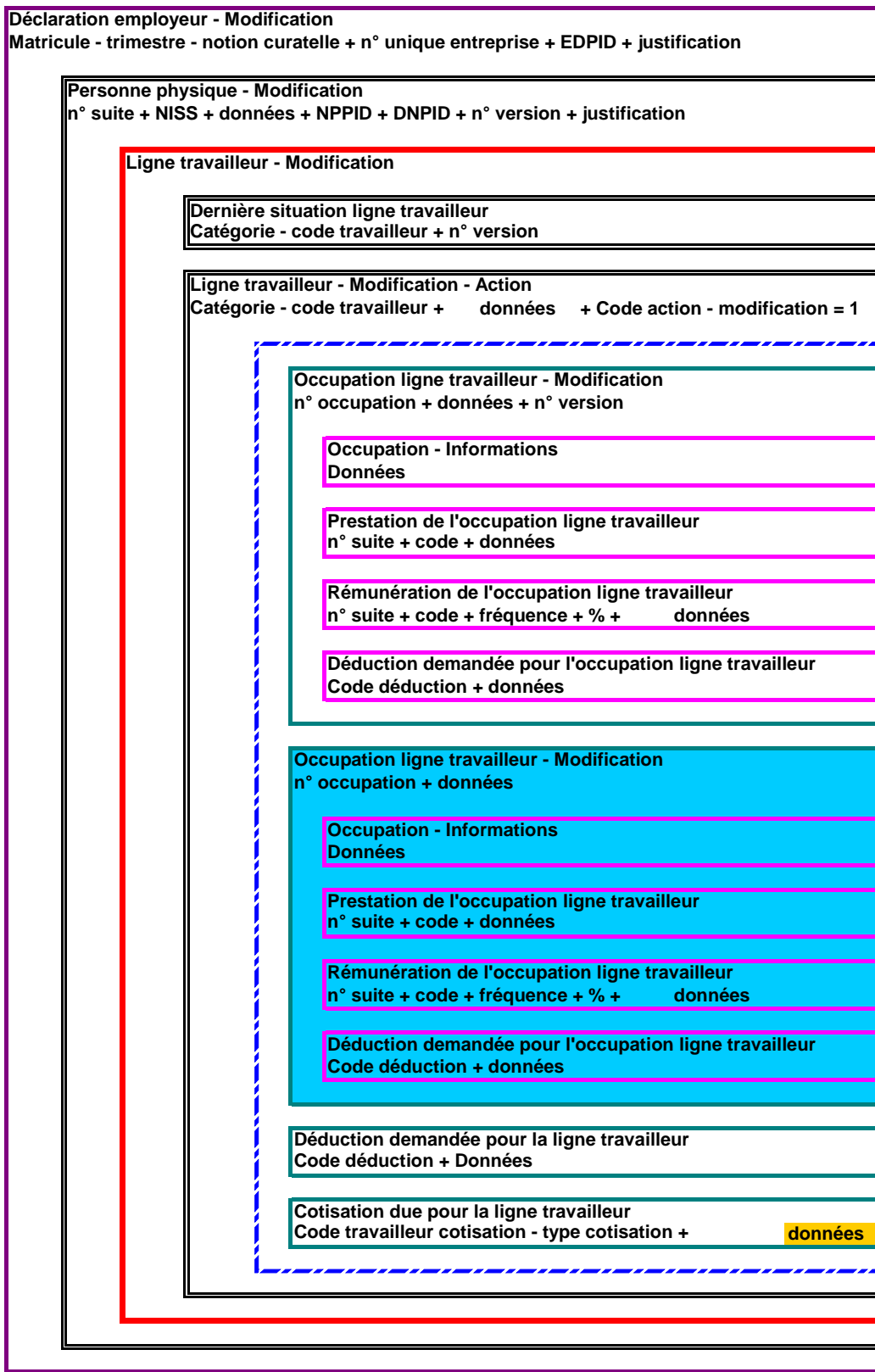

Figure 6 - Modification d'une cotisation et ajout d'une rémunération sur une occupation existante

Dans cet exemple, la rémunération est simplement ajoutée au sein d'une occupation existante avec le numéro de version spécifié. La création est représentée en bleu. Dans la base de donnée il n'existe aucune rémunération avec les mêmes identifiants métiers.

4.1.5 Modification d'une cotisation et ajout d'une nouvelle occupation



Identifiants métiers **données modifiées**
 Identifiants techniques **blocs ajoutés**

Figure 7 - Modification d'une cotisation et ajout d'une nouvelle occupation

4.1.6 Modification d'une occupation existante

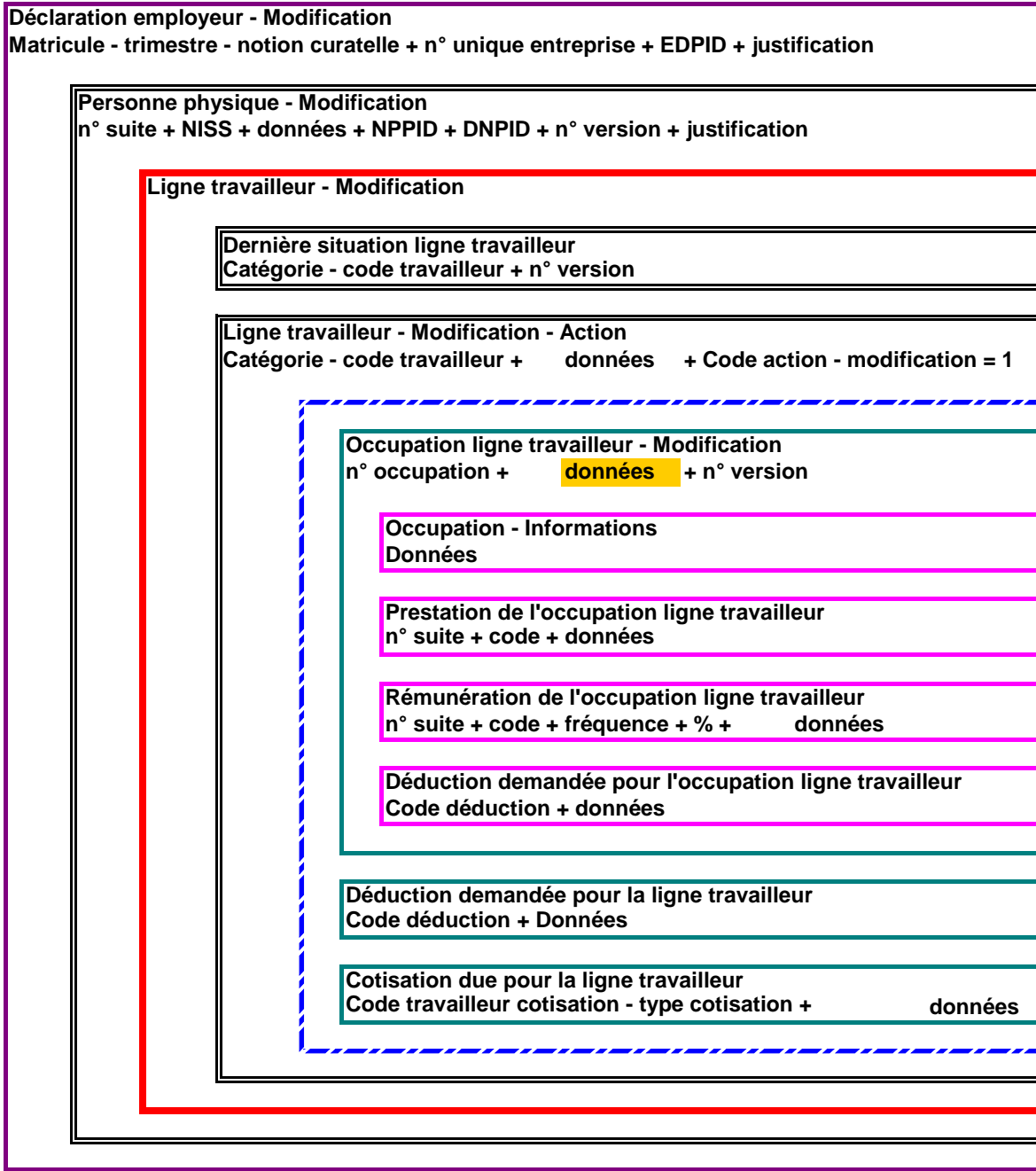

Identifiants métiers
 Identifiants techniques
 données modifiées

Figure 8 - Modification d'une occupation existante

4.1.7 Annulation d'une ligne travailleur

Déclaration employeur - Modification

Matricule - trimestre - notion curatelle + n° unique entreprise + EDPID + justification

Personne physique - Modification

n° suite + NISS + données + NPPID + DNPID + n° version + justification

Ligne travailleur - Modification

Dernière situation ligne travailleur

Catégorie - code travailleur + n° version

Ligne travailleur - Modification - Action

Catégorie - code travailleur + données + Code action - modification = 0

Identifiants métiers

Identifiants techniques

Figure 9 - Annulation d'une ligne travailleur

4.1.8 Création d'une ligne travailleur pour une personne physique déjà déclarée

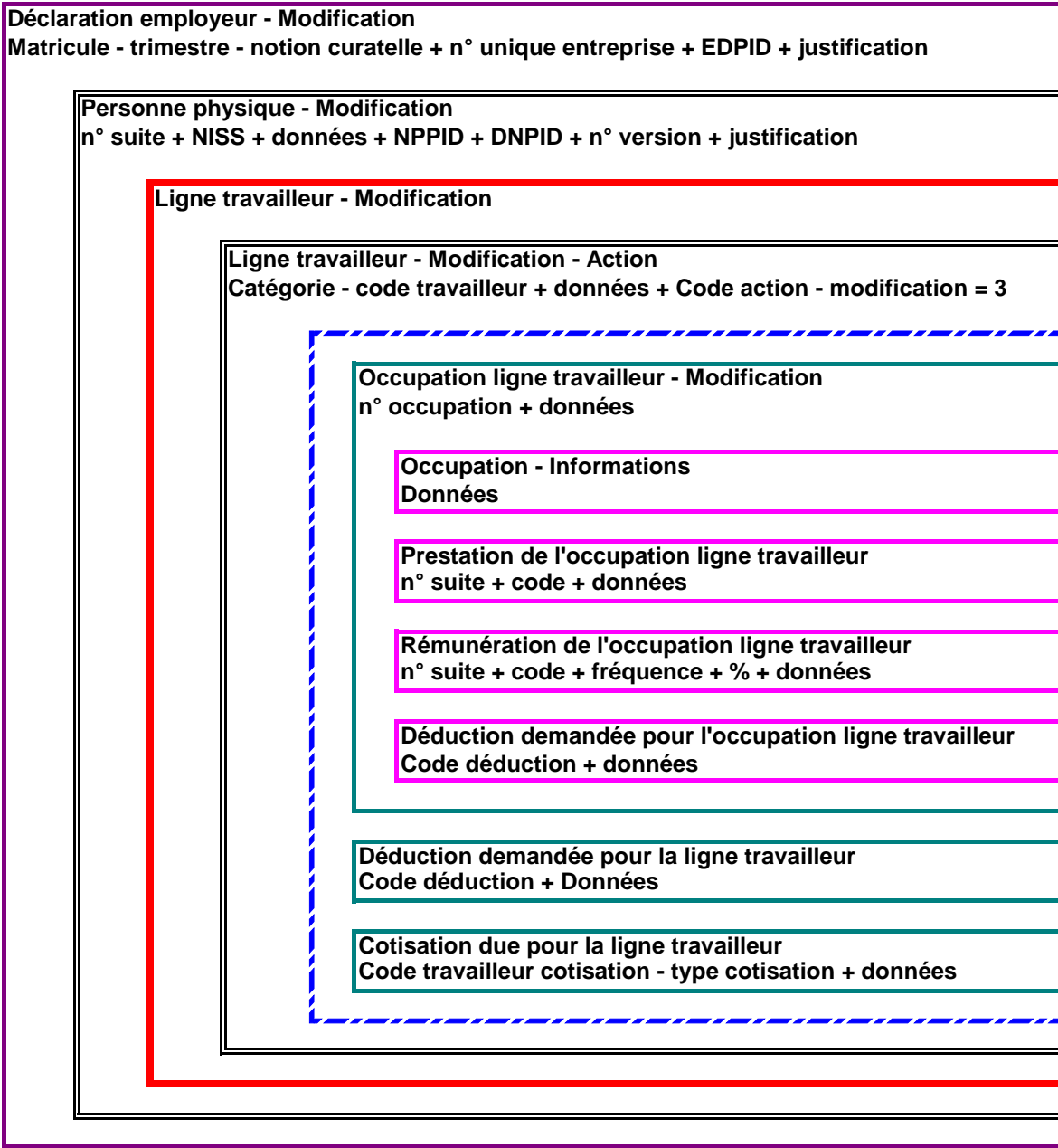

Identifiants métiers

Identifiants techniques

Figure 10 - Création d'une ligne travailleur pour une personne physique déjà déclarée

On peut noter ici le code action 3, la présence des PIDs et du numéro de version dans le bloc Personne physique – modification, et l'absence du bloc « dernière situation de la ligne travailleur ».

4.1.9 Annulation / Création dans le but de « modifier » un code travailleur

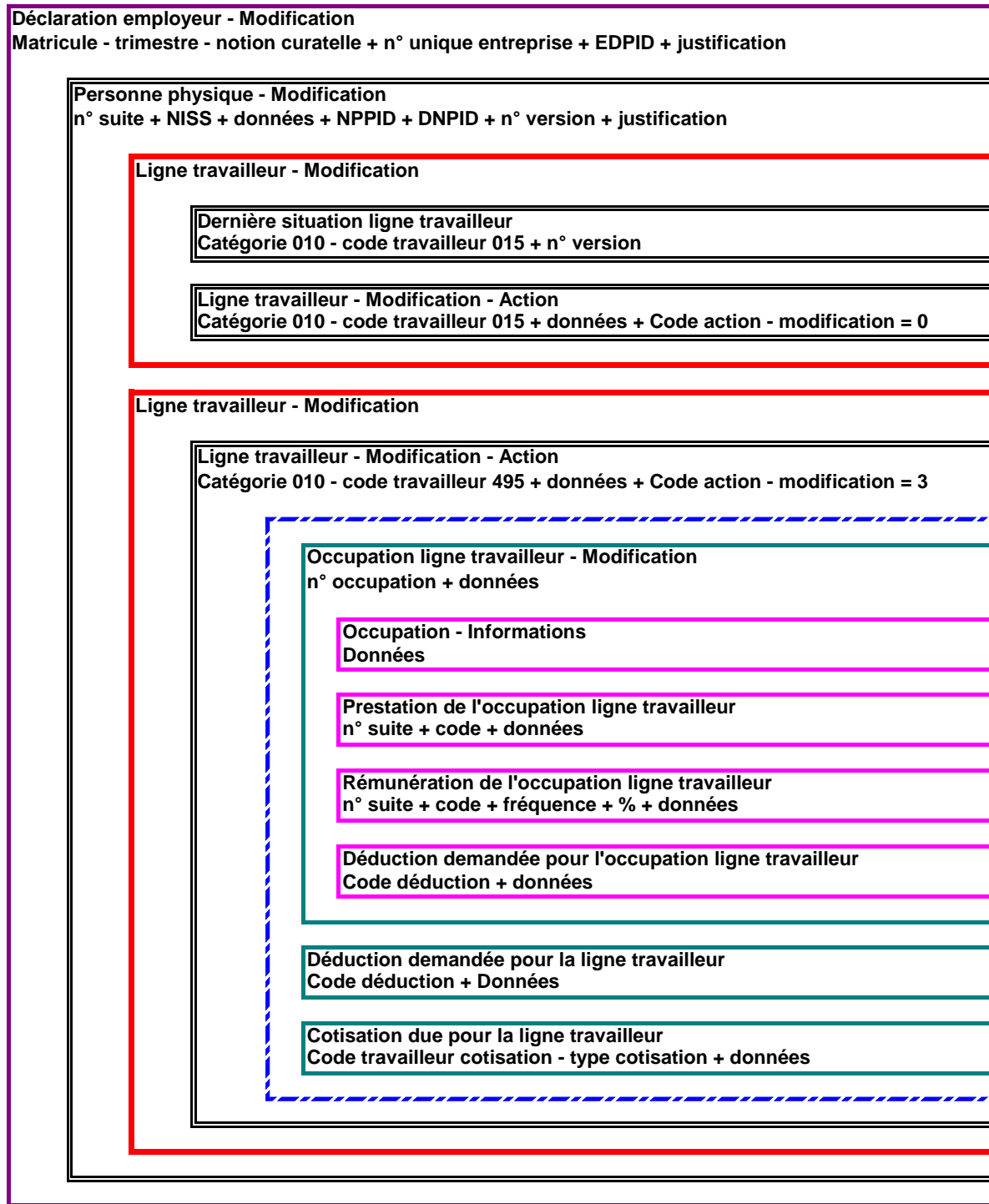

Identifiants métiers
 Identifiants techniques

Figure 11 - Annulation / Création dans le but de « modifier » un code travailleur

Pour modifier un identifiant métier d'une ligne travailleur, il faut annuler l'ancienne et créer une nouvelle ligne travailleur avec les valeurs souhaitées.
 Les deux lignes travailleurs sont déclarées sous une seule et même personne physique.

4.1.10 Utilisation du code action 9 (non modifié)

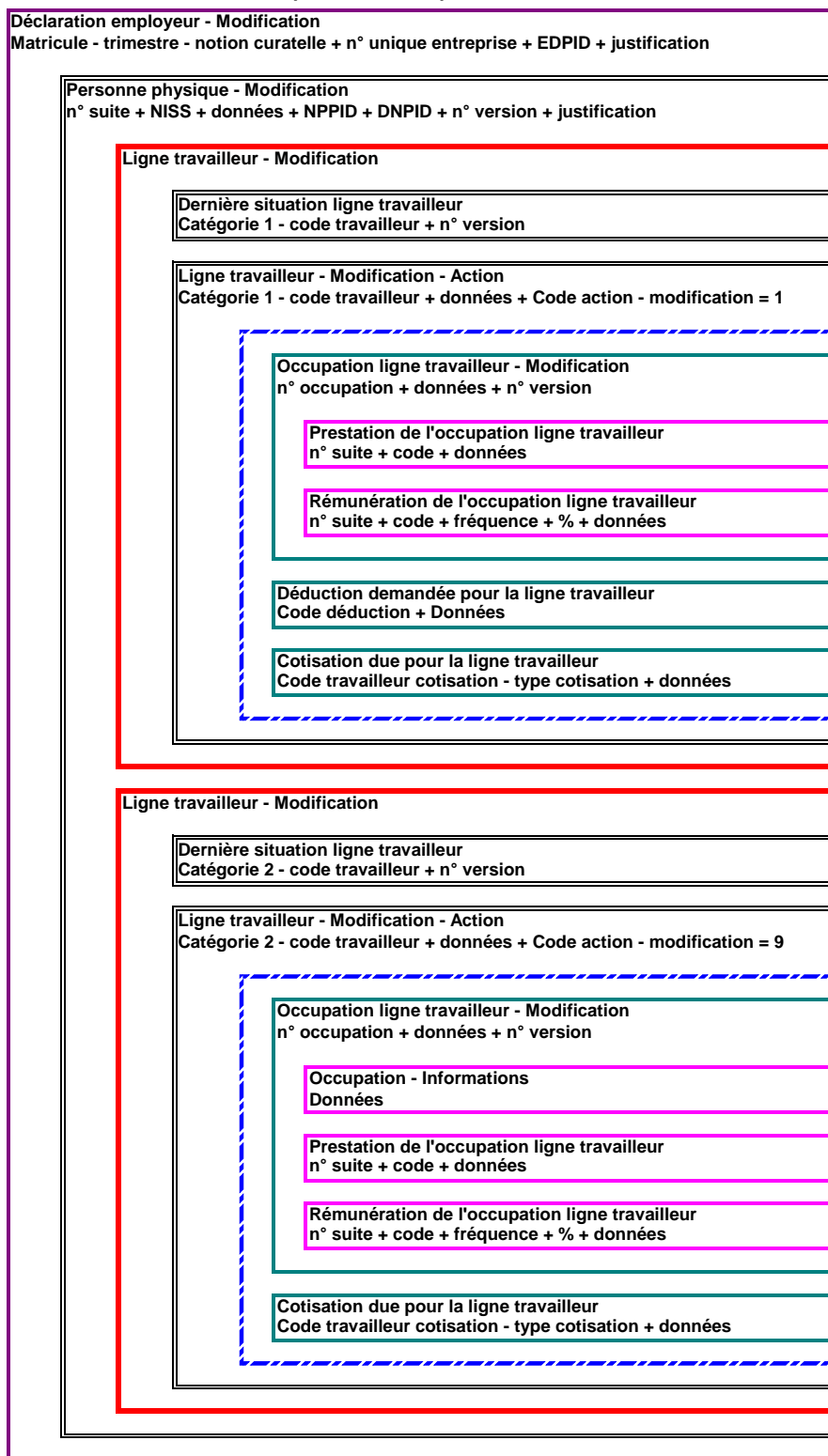

Identifiants métiers
 Identifiants techniques

Figure 12 - Utilisation du code action 9 (non modifié)

Le déclarant peut soit déclarer la ligne travailleur non modifiée soit ne pas la reprendre dans la déclaration de modification. Dans tous les deux cas, le système récupère la ligne travailleur non modifiée dans la base de données de l'ONSS

4.2 Cotisation non liée à une personne physique

4.2.1 Modification

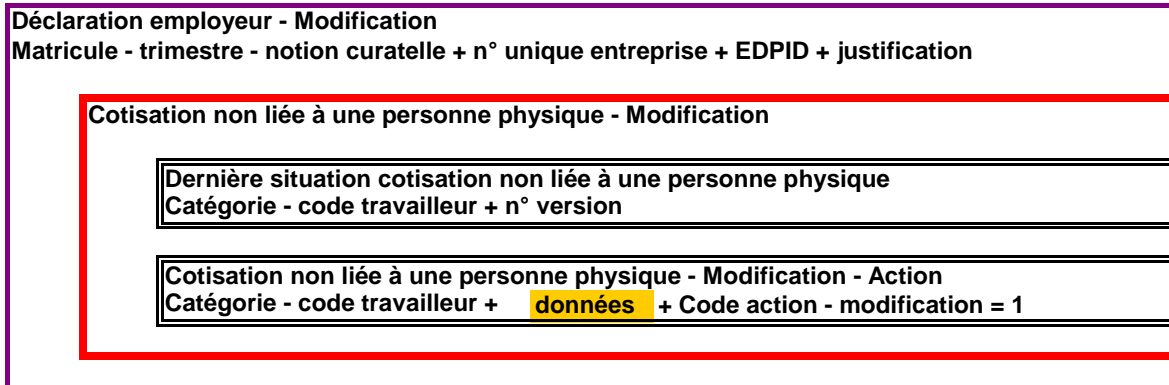

Identifiants métiers
Identifiants techniques
données modifiées

Figure 13 - Modification d'une cotisation non liée à une personne physique

4.2.2 Annulation

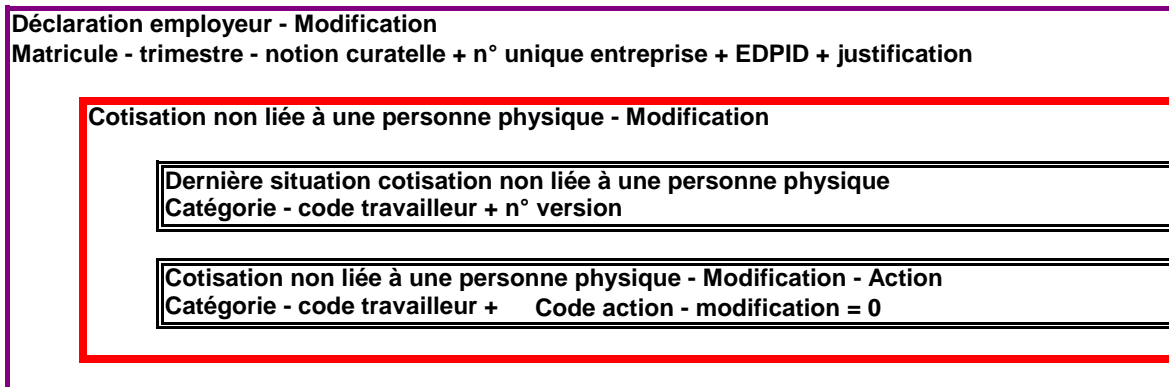

Identifiants métiers
Identifiants techniques

Figure 14 - Annulation d'une cotisation non liée à une personne physique

Pour l'annulation, les données de la cotisation ne sont pas obligatoires. Elles ne sont donc pas mentionnées dans ce schéma. Par contre, les identifiants métiers (code travailleur et catégorie employeur) sont obligatoires.

4.2.3 Création

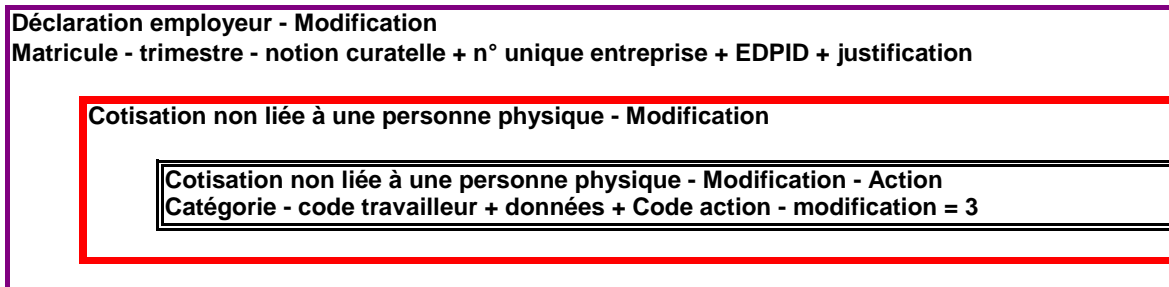

Identifiants métiers
Identifiants techniques

Figure 15 - Création d'une cotisation non liée à une personne physique

On peut noter ici le code action 3, et l'absence du bloc « dernière situation de la cotisation non liée à une personne physique ».

4.2.4 Annulation / Création dans le but de « modifier » une catégorie employeur

Déclaration employeur - Modification

Matricule - trimestre - notion curatelle + n° unique entreprise + EDPID + justification

Cotisation non liée à une personne physique - Modification

Dernière situation cotisation non liée à une personne physique
Catégorie 010 - code travailleur 861 + n° version

Cotisation non liée à une personne physique - Modification - Action
Catégorie 010 - code travailleur 861 + Code action - modification = 0

Cotisation non liée à une personne physique - Modification

Cotisation non liée à une personne physique - Modification - Action
Catégorie 025 - code travailleur 861 + données + Code action - modification = 3

Identifiants métiers

Identifiants techniques

Figure 16 - Modifier la catégorie de l'employeur d'une cotisation non liée à une personne physique

Pour modifier un identifiant métier d'une cotisation non liée à une personne physique, il faut annuler l'ancienne et créer une nouvelle cotisation avec les valeurs souhaitées.

4.3 Véhicule de société

4.3.1 Création

Déclaration employeur - Modification

Matricule - trimestre - notion curatelle + n° unique entreprise + EDPID + justification

Véhicule de société - Modification - Action

N° suite + Numéro de plaque + Code action - modification = 3

Identifiants métiers

Identifiants techniques

Figure 17 - Création d'un véhicule de société

Pour la création d'un véhicule de société, le numéro de version ne doit pas être mentionné.

4.3.2 Annulation

Déclaration employeur - Modification

Matricule - trimestre - notion curatelle + n° unique entreprise + EDPID + justification

Véhicule de société - Modification - Action

N° suite + Numéro de plaque + n° version + Code action - modification = 0

Identifiants métiers

Identifiants techniques

Figure 18 - Annulation d'un véhicule de société

4.3.3 Création / Annulation dans le but de « modifier » un numéro de plaque

Déclaration employeur - Modification

Matricule - trimestre - notion curatelle + n° unique entreprise + EDPID + justification

Véhicule de société - Modification - Action

N° suite + Numéro de plaque ABC123 + n° version + Code action - modification = 0

Véhicule de société - Modification - Action

N° suite + Numéro de plaque DEF456 + Code action - modification = 3

Identifiants métiers

Identifiants techniques

Figure 19 - Création / Annulation dans le but de « modifier » un numéro de plaque

| | | |
|-----------------------|-----------------|---------------------------------|
| NUMERO DE ZONE: 00824 | VERSION: 2010/3 | DATE DE PUBLICATION: 26/08/2010 |
|-----------------------|-----------------|---------------------------------|

NOTION TYPE D'ACCORD DE L'INDEMNITÉ COMPLÉMENTAIRE
(Label XML : ComplIndemnityAgreementNotion)

BLOC FONCTIONNEL: Indemnité complémentaire
Code(s): 90336
Label(s) xml: ComplementaryIndemnity
DESCRIPTION: Notion signalant le type d'accord sur base duquel l'indemnité complémentaire a été octroyée

"Domaine de définition" est modifié:

DOMAINE DE DEFINITION: 1 = CCT sectorielle ou conclue au sein du CNT
2 = Accord collectif ou d'entreprise
3 = Accord individuel

REFERENCE LEGALE:
TYPE: Numérique
LONGUEUR: 1
PRESENCE: Indispensable
FORMAT:

CODE ANOMALIE SUR ACCUSE DE RECEPTION :

| Intitulé anomalie | Code anomalie | Gravité |
|-----------------------------------|---------------|---------|
| Non présent | 00824-001 | B |
| Non numérique | 00824-002 | B |
| Pas dans le domaine de définition | 00824-008 | B |
| Erreur de cardinalité | 00824-090 | B |
| Erreur de séquence | 00824-091 | B |
| Longueur incorrecte | 00824-093 | B |
| Non admis | 00824-146 | B |

| | | |
|-----------------------|-----------------|---------------------------------|
| NUMERO DE ZONE: 00951 | VERSION: 2010/3 | DATE DE PUBLICATION: 26/08/2010 |
|-----------------------|-----------------|---------------------------------|

DATE DE NOTIFICATION DU PRÉAVIS
(Label XML : NoticeDate)

BLOC FONCTIONNEL: Indemnité complémentaire
Code(s): 90336
Label(s) xml: ComplementaryIndemnity

DESCRIPTION: Date à laquelle un préavis a été notifié au (pseudo-) prépensionné ou date de rupture de son contrat moyennant le paiement d'une indemnité de rupture.

"Domaine de définition" est modifié:

DOMAINE DE DEFINITION: La date doit être supérieure au 01/01/1990 et inférieure à la date de premier octroi de l'indemnité.

REFERENCE LEGALE:
TYPE: Alphanumérique
LONGUEUR: 10

"Présence" est modifiée:

PRESENCE: Obligatoire si la déclaration concerne un prépensionné qui n'est pas à mi-temps ou un pseudo-prépensionné chômage à partir de 2010/2, pour autant que la date de premier octroi de l'indemnité complémentaire soit postérieure ou égale au 01/04/2010.

FORMAT: AAAA-MM-JJ
· AAAA est l'année
· MM est le mois
· JJ est le jour

"Code anomalie sur accusé de réception" est modifié:

CODE ANOMALIE SUR ACCUSE DE RECEPTION :

| Intitulé anomalie | Code anomalie | Gravité |
|--|---------------|---------|
| Non présent | 00951-001 | B |
| Invalide | 00951-003 | B |
| Pas dans le domaine de définition | 00951-008 | B |
| Erreur de cardinalité | 00951-090 | B |
| Erreur de séquence | 00951-091 | B |
| Longueur incorrecte | 00951-093 | B |
| Non admis | 00951-146 | B |
| Pas d'application | 00951-053 | P |
| Incompatible avec la date de premier octroi de l'indemnité | 00951-372 | NP |

| | | |
|-----------------------|-----------------|---------------------------------|
| NUMERO DE ZONE: 00829 | VERSION: 2010/3 | DATE DE PUBLICATION: 26/08/2010 |
|-----------------------|-----------------|---------------------------------|

NOTION D'ADAPTATION DU MONTANT DE L'INDEMNITÉ COMPLÉMENTAIRE OU DE L'ALLOCATION SOCIALE
(Label XML : ComplIndemnityAmountAdjustNotion)

BLOC FONCTIONNEL: Indemnité complémentaire - Cotisation

Code(s): 90337

Label(s) xml: ComplIndemnityContribution

DESCRIPTION: Notion signalant s'il y a eu une modification du montant de l'indemnité complémentaire ou de l'allocation sociale, suite à une indexation ou à une revalorisation dans le courant du trimestre ou suite à une autre modification. Cette zone permet alors de déclarer les deux (voire trois) montants mensuels différents.

"Domaine de définition" est modifié:

DOMAINE DE DEFINITION:

- 0 = pas de changement du montant
- 1 = changement d'indexation avec éventuelle revalorisation dans le courant du trimestre
- 2 = montant incomplet suite à l'attribution dans le courant d'un mois jusqu'au 01/2010 inclus
- 3 = montant incomplet suite à l'interruption dans le courant d'un mois jusqu'au 01/2010 inclus
- 4 = revalorisation dans le courant du trimestre
- 9 = autre modification du montant au cours du trimestre

REFERENCE LEGALE:

TYPE: Numérique

LONGUEUR: 1

PRESENCE: Indispensable

FORMAT:

CODE ANOMALIE SUR ACCUSE DE RECEPTION :

| Intitulé anomalie | Code anomalie | Gravité |
|-----------------------------------|---------------|---------|
| Non présent | 00829-001 | B |
| Non numérique | 00829-002 | B |
| Pas dans le domaine de définition | 00829-008 | B |
| Erreur de cardinalité | 00829-090 | B |
| Erreur de séquence | 00829-091 | B |
| Longueur incorrecte | 00829-093 | B |
| Non admis | 00829-146 | B |

| | | |
|-----------------------|-----------------|---------------------------------|
| NUMERO DE ZONE: 00830 | VERSION: 2010/3 | DATE DE PUBLICATION: 26/08/2010 |
|-----------------------|-----------------|---------------------------------|

MONTANT DE L'INDEMNITÉ COMPLÉMENTAIRE
(Label XML : ComplIndemnityAmount)

BLOC FONCTIONNEL: Indemnité complémentaire - Cotisation
Code(s): 90337
Label(s) xml: ComplIndemnityContribution

DESCRIPTION: Montant de l'indemnité complémentaire mensuelle réellement payé par l'employeur (ou un tiers). Il s'agit de l'indemnité éventuellement indexée et revalorisée.
 Dans les cas de reprise du travail ou de proratisation, il s'agit du montant mensuel complet.
 Dans les cas de capitalisation, il s'agit du montant mensuel théorique.

"Domaine de définition" est modifié:

DOMAINE DE DEFINITION: [0,999999999]

REFERENCE LEGALE:

TYPE: Numérique
LONGUEUR: 9
PRESENCE: Indispensable
FORMAT:

CODE ANOMALIE SUR ACCUSE DE RECEPTION :

| Intitulé anomalie | Code anomalie | Gravité |
|-----------------------------------|---------------|---------|
| Non présent | 00830-001 | B |
| Non numérique | 00830-002 | B |
| Pas dans le domaine de définition | 00830-008 | B |
| Erreur de cardinalité | 00830-090 | B |
| Erreur de séquence | 00830-091 | B |
| Longueur incorrecte | 00830-093 | B |
| Non admis | 00830-146 | B |

| | | |
|-----------------------|-----------------|---------------------------------|
| NUMERO DE ZONE: 00959 | VERSION: 2010/3 | DATE DE PUBLICATION: 26/08/2010 |
|-----------------------|-----------------|---------------------------------|

MOIS INCOMPLET - RAISON
(Label XML : IncompleteMonthReason)

BLOC FONCTIONNEL: Indemnité complémentaire - Cotisation
Code(s): 90337

DESCRIPTION: **Label(s) xml:** ComplIndemnityContribution
 Donne une justification du fait que le nombre de jours corresponde à un mois incomplet.

DOMAINE DE DEFINITION: 0 = Mois complet
 1 = Mois incomplet suite à une reprise de travail ou un arrêt de la reprise de travail
 2 = Mois incomplet suite à un début ou une fin de (pseudo-) prépension en milieu de mois
 3 = Mois incomplet suite à la prise de jours de vacances couverts par un pécule
 4 = Changement de débiteur dans le courant d'un mois

REFERENCE LEGALE:
TYPE: Numérique
LONGUEUR: 1
PRESENCE: Facultative
FORMAT:

"Code anomalie sur accusé de réception" est modifié:

CODE ANOMALIE SUR ACCUSE DE RECEPTION :

| Intitulé anomalie | Code anomalie | Gravité |
|-----------------------------------|---------------|---------|
| Non numérique | 00959-002 | B |
| Pas dans le domaine de définition | 00959-008 | B |
| Erreur de cardinalité | 00959-090 | B |
| Erreur de séquence | 00959-091 | B |
| Longueur incorrecte | 00959-093 | B |
| Non admis | 00959-146 | B |
| Pas d'application | 00959-053 | B |

DmfA Update - Annexe numéro 2: Liste des codes travailleurs pour lesquels des cotisations sont dues
Version: 2010/3

Date de publication:

26/08/2010

L'annexe est modifiée: Vous trouverez le détail des modifications -en gras- dans les documents Word et PDF

Contenu de l'annexe: 



AN2010-2-FR2.pdf



AN2010-2-FR2.doc



AN2010-2-FR2.xls



AN2010-2-FR2.txt



AN2010-2-FR2.xml

Information intermédiaire:

Cotisation FAT- FMP

| Type code travailleur | Code | Libellé | Type travailleur | Présence | Valide à partir du trimestre | Valide jusqu'au trimestre | Date de début de validité | Date de fin de validité |
|---------------------------|------|--|------------------------------------|----------|------------------------------|---------------------------|---------------------------|-------------------------|
| Cotisation FAT-FMP | 013 | Jeunes défavorisés | Manuels spéciaux | 3 | 2003/1 | 9999/4 | 01/01/1900 | 01/01/9999 |
| Cotisation FAT-FMP | 015 | Ouvriers et assimilés, y compris gens de maison | Ouvriers ordinaires | 3 | 2003/1 | 9999/4 | 01/01/1900 | 01/01/9999 |
| Cotisation FAT-FMP | 016 | Mineurs | Mineurs (manuels) | 3 | 2003/1 | 9999/4 | 01/01/1900 | 01/01/9999 |
| Cotisation FAT-FMP | 027 | Elèves-ouvriers et stagiaires | Elèves ouvriers ordinaires manuels | 3 | 2003/1 | 9999/4 | 01/01/1900 | 01/01/9999 |
| Cotisation FAT-FMP | 041 | Domestiques victimes d'un accident du travail survenu avant le 01/04/1983 | Domestiques (manuels) | 3 | 2003/1 | 9999/4 | 01/01/1900 | 01/01/9999 |
| Cotisation FAT-FMP | 045 | Domestiques victimes d'un accident du travail à partir du 01/04/1983 ou de maladie professionnelle | Domestiques (manuels) | 3 | 2003/1 | 9999/4 | 01/01/1900 | 01/01/9999 |
| Cotisation FAT-FMP | 487 | Elèves-employés et stagiaires | Intellectuels élèves | 3 | 2003/1 | 9999/4 | 01/01/1900 | 01/01/9999 |
| Cotisation FAT-FMP | 493 | Médecins en formation de médecin spécialiste. Jeunes défavorisés. Boursiers originaires d'un pays hors Espace Economique Européen. | Intellectuels spéciaux | 3 | 2003/1 | 9999/4 | 01/01/1900 | 01/01/9999 |
| Cotisation FAT-FMP | 494 | Sportifs rémunérés, sauf les coureurs cyclistes professionnels (détenteurs d'une licence de la ligue vélocipédique belge), victimes d'un accident du travail depuis le 01/01/1985 | Intellectuels spéciaux | 3 | 2003/1 | 9999/4 | 01/01/1900 | 01/01/9999 |
| Cotisation FAT-FMP | 495 | Travailleurs intellectuels et assimilés, employés de maison, ainsi que les coureurs cyclistes professionnels (détenteurs d'une licence de la ligue vélocipédique belge) victimes d'un accident du travail survenu depuis le 01/01/1985, parents d'accueil reconnus, artistes, travailleurs occasionnels de l'Horeca. | Intellectuels ordinaires | 3 | 2003/1 | 9999/4 | 01/01/1900 | 01/01/9999 |
| Cotisation FAT-FMP | 675 | Travailleurs statutaires | Autres (type travailleurs) | 3 | 2003/1 | 9999/4 | 01/01/1900 | 01/01/9999 |

Cotisation non liée à une personne physique

| Type code travailleur | Code | Libellé | Type travailleur | Présence | Valide à partir du trimestre | Valide jusqu'au trimestre | Date de début de validité | Date de fin de validité |
|---|------|--|----------------------------|----------|------------------------------|---------------------------|---------------------------|-------------------------|
| Cotisation non liée à une personne physique | 851 | Cotisation spéciale due sur les versements effectués par les employeurs pour la constitution d'une pension extra-légale en faveur des membres de leur personnel ou de leurs ayants-droit | Autres (type travailleurs) | 4 | 2003/1 | 9999/4 | 01/01/1900 | 01/01/9999 |
| Cotisation non liée à une personne physique | 861 | Cotisation due sur les participations aux bénéfices | Autres (type travailleurs) | 4 | 2003/1 | 9999/4 | 01/01/1900 | 01/01/9999 |
| Cotisation non liée à une personne physique | 862 | Cotisation de solidarité sur l'usage d'un véhicule de société | Autres (type travailleurs) | 4 | 2005/1 | 9999/4 | 01/01/2005 | 01/01/9999 |
| Cotisation non liée à une personne physique | 870 | Cotisation due sur le double pécule de vacances des employés, sur le pécule de vacances ou la prime Copernic des contractuels du secteur public fédéral et sur la prime de restructuration des militaires contractuels | Autres (type travailleurs) | 4 | 2003/1 | 9999/4 | 01/01/1900 | 01/01/9999 |

Cotisation ordinaire

| Type code travailleur | Code | Libellé | Type travailleur | Présence | Valide à partir du trimestre | Valide jusqu'au trimestre | Date de début de validité | Date de fin de validité |
|-----------------------------|------------|---|---------------------|----------|------------------------------|---------------------------|---------------------------|-------------------------|
| Cotisation ordinaire | 010 | Ouvriers temporaires dans l'horticulture et l'agriculture (employeurs immatriculés sous les catégories 194, 494, 193, 097 et 497) et jusqu'au deuxième trimestre 2007 inclus, ouvriers occasionnels dans l'Horeca (employeurs immatriculés sous les catégories 016, 017, 097 et 497). | Manuels saisonniers | 3 | 2003/1 | 9999/4 | 01/01/1900 | 01/01/9999 |
| Cotisation ordinaire | 011 | Ouvriers de catégorie spéciale à déclarer sur base des rémunérations forfaitaires par des employeurs immatriculés sous les catégories 016, 017, 019, 116, 117, 216, 217 et, depuis le 1er trimestre 2010, 066, 323, 562 et 662 et, jusqu'au 1er trimestre 2007 inclus, 020, 023, 068, 146, 158, 166, 323 ou 562 (cotisation de modération salariale non due) et apprentis de cette catégorie à partir de l'année où ils atteignent 19 ans. | Manuels au forfait | 3 | 2003/1 | 9999/4 | 01/01/1900 | 01/01/9999 |
| Cotisation ordinaire | 012 | Ouvriers handicapés et apprentis de cette catégorie à partir de l'année où ils atteignent 19 ans : a) Occupés dans un atelier protégé agréé immatriculé sous la catégorie 073, 173 ou 273 (cotisation de modération salariale non due). b) Jusqu'au 3ème trimestre 2008 inclus, à déclarer par les employeurs immatriculés sous la catégorie 811 (cotisation de modération salariale due). | Manuels handicapés | 3 | 2003/1 | 9999/4 | 01/01/1900 | 01/01/9999 |

| Type code travailleur | Code | Libellé | Type travailleur | Présence | Valide à partir du trimestre | Valide jusqu'au trimestre | Date de début de validité | Date de fin de validité |
|-----------------------|------|--|---|----------|------------------------------|---------------------------|---------------------------|-------------------------|
| Cotisation ordinaire | 013 | a) Chauffeurs de taxi affectés au transport de personnes occupés par des employeurs immatriculés sous la catégorie 068 (cotisation de modération salariale non due) et apprentis de cette catégorie à partir de l'année où ils atteignent 19 ans. b) Ouvriers contractuels ne relevant pas du régime des vacances annuelles des salariés occupés par un employeur de la catégorie 040 | Manuels spéciaux | 3 | 2003/1 | 9999/4 | 01/01/1900 | 01/01/9999 |
| Cotisation ordinaire | 014 | Ouvriers de catégorie ordinaire pour qui la cotisation au Fonds Forestier est due par des employeurs immatriculés sous la catégorie 029 et apprentis de cette catégorie à partir de l'année où ils atteignent 19 ans. | Manuels ordinaires autre que les ouvriers | 3 | 2003/1 | 9999/4 | 01/01/1900 | 01/01/9999 |
| Cotisation ordinaire | 015 | Ouvriers de catégorie ordinaire et apprentis de cette catégorie à partir de l'année où ils atteignent 19 ans : a) à déclarer sur base des rémunérations proméritées par des employeurs immatriculés sous les catégories 016, 017, 019, 020, 023, 068, 158, 166 ou 562 (cotisation de modération salariale due) ; b) pour qui la cotisation au Fonds Forestier n'est pas due par des employeurs immatriculés sous la catégorie 029 ; c) occasionnels déclarés sur base des rémunérations réelles par des employeurs immatriculés sous les catégories 116 et 117 ; d) tous les autres ouvriers non mentionnés ailleurs | Ouvriers ordinaires | 3 | 2003/1 | 9999/4 | 01/01/1900 | 01/01/9999 |
| Cotisation ordinaire | 016 | Mineur travaillant en surface et apprentis de cette catégorie à partir de l'année où ils atteignent 19 ans. | Mineurs (manuels) | 3 | 2003/1 | 9999/4 | 01/01/1900 | 01/01/9999 |
| Cotisation ordinaire | 017 | Mineur travaillant en sous-sol et apprentis de cette catégorie à partir de l'année où ils atteignent 19 ans. | Mineurs (manuels) | 3 | 2003/1 | 9999/4 | 01/01/1900 | 01/01/9999 |
| Cotisation ordinaire | 019 | Apprentis et assimilés travailleurs manuels à partir de l'année où ils atteignent 19 ans déclarés par des employeurs du secteur public immatriculés sous les catégories 001, 046, 050, 096, 296, 347, 351, 396, 441 et 496 (cotisations AT et MP dues) | Manuels apprentis | 3 | 2005/3 | 9999/4 | 01/07/2005 | 01/01/9999 |
| Cotisation ordinaire | 020 | Elèves ouvriers de catégorie spéciale (voir code 010 dans catégories 016, 017, 097 et 497) jusqu'au 31 décembre de l'année où ils atteignent 18 ans. | Manuels Horeca autres que les saisonniers | 3 | 2003/3 | 2007/2 | 01/07/2003 | 30/06/2007 |
| Cotisation ordinaire | 022 | Elèves-ouvriers stagiaires de catégorie spéciale (voir code 011 et code 010 jusqu'au 2ème trimestre 2007 inclus à l'exception des occasionnels ("super extras") de l'Horeca) jusqu'au 31 décembre de l'année où ils atteignent 18 ans. | Autres élèves manuels | 3 | 2003/1 | 9999/4 | 01/01/1900 | 01/01/9999 |
| Cotisation ordinaire | 024 | Contractuels subventionnés, travailleurs manuels déclarés sur base d'une rémunération réelle (voir code 015 points b) et c)) | Manuels contractuels subventionnés | 3 | 2003/1 | 9999/4 | 01/01/1900 | 01/01/9999 |
| Cotisation ordinaire | 025 | Contractuels subventionnés, travailleurs manuels handicapés déclarés sur base d'une rémunération réelle, occupés dans des ateliers protégés | Manuels contractuels subventionnés | 3 | 2003/1 | 9999/4 | 01/01/1900 | 01/01/9999 |
| Cotisation ordinaire | 026 | Elèves ouvriers et stagiaires de catégorie ordinaire (voir code 014) jusqu'au 31 décembre de l'année où ils atteignent 18 ans. | Autres élèves manuels | 3 | 2003/1 | 9999/4 | 01/01/1900 | 01/01/9999 |
| Cotisation ordinaire | 027 | Elèves ouvriers et stagiaires de catégorie ordinaire (voir code 015) jusqu'au 31 décembre de l'année où ils atteignent 18 ans. | Elèves ouvriers ordinaires manuels | 3 | 2003/1 | 9999/4 | 01/01/1900 | 01/01/9999 |

| Type code travailleur | Code | Libellé | Type travailleur | Présence | Valide à partir du trimestre | Valide jusqu'au trimestre | Date de début de validité | Date de fin de validité |
|-----------------------|------|---|--|----------|------------------------------|---------------------------|---------------------------|-------------------------|
| Cotisation ordinaire | 029 | Contractuels subventionnés, travailleurs manuels déclarés sur base d'une rémunération forfaitaire occupés par les pouvoirs publics et autres établissements, associations et sociétés assimilés | Manuels contractuels subventionnés | 3 | 2003/1 | 9999/4 | 01/01/1900 | 01/01/9999 |
| Cotisation ordinaire | 035 | Apprentis et assimilés travailleurs manuels jusqu'au 31 décembre de l'année où ils atteignent 18 ans : - Apprentis sous contrat d'apprentissage agréé Classes moyennes. - Apprentis sous contrat d'engagement d'apprentissage contrôlé Classes moyennes. - Apprentis de professions exercées par des travailleurs salariés (contrat d'apprentissage industriel). - Stagiaires avec contrat de stage de formation de chef d'entreprise. - Elèves avec convention d'insertion socio-professionnelle reconnue par les communautés et Régions. -Stagiaires en convention d'immersion professionnelle. | Manuels apprentis | 3 | 2003/1 | 9999/4 | 01/01/1900 | 01/01/9999 |
| Cotisation ordinaire | 045 | Domestiques déclarés par des employeurs immatriculés sous la catégorie 037 ou 437 | Domestiques (manuels) | 3 | 2003/1 | 9999/4 | 01/01/1900 | 01/01/9999 |
| Cotisation ordinaire | 046 | Artistes et apprentis de cette catégorie à partir de l'année où ils atteignent 19 ans. | Autres travailleurs artistes | 3 | 2003/3 | 9999/4 | 01/07/2003 | 01/01/9999 |
| Cotisation ordinaire | 047 | Artistes - Elèves à temps partiel jusqu'au 31 décembre de l'année où ils atteignent 18 ans. | Elèves artistes | 3 | 2003/3 | 9999/4 | 01/07/2003 | 01/01/9999 |
| Cotisation ordinaire | 439 | Apprentis et assimilés travailleurs intellectuels jusqu'au 31 décembre de l'année où ils atteignent 18 ans. | Intellectuels apprentis | 3 | 2003/1 | 9999/4 | 01/01/1900 | 01/01/9999 |
| Cotisation ordinaire | 480 | Elèves employés de catégorie spéciale (voir code 490 dans catégories 016, 017, 097 et 497) jusqu'au 31 décembre de l'année où ils atteignent 18 ans. | Intellectuels Horeca | 3 | 2003/3 | 2007/2 | 01/07/2003 | 30/06/2007 |
| Cotisation ordinaire | 484 | Contractuels subventionnés travailleurs intellectuels occupés par les pouvoirs publics et autres établissements, associations et sociétés assimilés | Intellectuels contractuels subventionnés | 3 | 2003/1 | 9999/4 | 01/01/1900 | 01/01/9999 |
| Cotisation ordinaire | 485 | Contractuels subventionnés, travailleurs intellectuels handicapés, occupés dans des ateliers protégés agréés | Intellectuels contractuels subventionnés | 3 | 2003/1 | 9999/4 | 01/01/1900 | 01/01/9999 |
| Cotisation ordinaire | 486 | Elèves-employés occasionnels à déclarer sur base de rémunérations forfaitaires par des employeurs immatriculés sous les catégories 216 et 217. | Intellectuels Horeca | 3 | 2007/3 | 9999/4 | 01/07/2007 | 01/01/9999 |
| Cotisation ordinaire | 487 | Elèves-employés et stagiaires jusqu'au 31 décembre de l'année où ils atteignent 18 ans. | Intellectuels élèves | 3 | 2003/1 | 9999/4 | 01/01/1900 | 01/01/9999 |
| Cotisation ordinaire | 490 | Employés occasionnels dans l'Horeca (employeurs immatriculés sous les catégories 016, 017, 097 et 497). | Intellectuels Horeca | 3 | 2003/3 | 2007/2 | 01/07/2003 | 30/06/2007 |
| Cotisation ordinaire | 492 | Employés handicapés et apprentis de cette catégorie à partir de l'année où ils atteignent 19 ans : a) Occupés dans un atelier protégé agréé immatriculé sous les catégories 073, 173 et 273 (cotisation de modération salariale non due). b) Jusqu'au 3ème trimestre 2008 inclus, à déclarer par les employeurs immatriculés sous la catégorie 811 (cotisation de modération salariale due) | Intellectuels handicapés | 3 | 2003/1 | 9999/4 | 01/01/1900 | 01/01/9999 |
| Cotisation ordinaire | 493 | Le personnel académique et scientifique des universités immatriculées sous les catégories 175 ou 396. Contractuels ne relevant pas du régime des vacances annuelles des salariés dans les catégories 040 et 075" | Intellectuels spéciaux | 3 | 2003/1 | 9999/4 | 01/01/1900 | 01/01/9999 |
| Cotisation ordinaire | 494 | A partir de l'année où ils atteignent 19 ans : Sportifs rémunérés non redevables de la modération salariale | Intellectuels spéciaux | 3 | 2008/1 | 9999/4 | 01/01/2008 | 01/01/9999 |

| Type code travailleur | Code | Libellé | Type travailleur | Présence | Valide à partir du trimestre | Valide jusqu'au trimestre | Date de début de validité | Date de fin de validité |
|-----------------------------|------------|--|----------------------------|----------|------------------------------|---------------------------|---------------------------|-------------------------|
| Cotisation ordinaire | 495 | Employés et apprentis de cette catégorie à partir de l'année où ils atteignent 19 ans : a) Employés de catégorie ordinaire. b) Sportifs rémunérés, limités à partir du 1er trimestre 2008 aux entraîneurs et arbitres de football, déclarés par des employeurs immatriculés sous les catégories 070 ou 076 c) Employés occasionnels déclarés sur base des rémunérations réelles par des employeurs immatriculés sous les catégories 116 et 117. | Intellectuels ordinaires | 3 | 2003/1 | 9999/4 | 01/01/1900 | 01/01/9999 |
| Cotisation ordinaire | 496 | Employés occasionnels déclarés sur base de rémunérations forfaitaires par des employeurs immatriculés sous les catégories 216 et 217. | Intellectuels Horeca | 3 | 2007/3 | 9999/4 | 01/07/2007 | 01/01/9999 |
| Cotisation ordinaire | 497 | Parents d'accueil reconnus | Parents d'accueil reconnus | 3 | 2003/2 | 9999/4 | 01/04/2003 | 01/01/9999 |
| Cotisation ordinaire | 498 | Bénéficiaires d'une bourse de (post) doctorat originaires d'un pays hors Espace Economique Européen n'ayant pas de conventions avec la Belgique | Intellectuels boursiers | 3 | 2003/3 | 9999/4 | 01/07/2003 | 01/01/9999 |
| Cotisation ordinaire | 499 | Apprentis et assimilés travailleurs intellectuels à partir de l'année où ils atteignent 19 ans déclarés par des employeurs du secteur public immatriculés sous les catégories 001, 046, 050, 096, 296, 347, 351, 396, 441 et 496 (cotisations AT et MP dues). | Intellectuels apprentis | 3 | 2005/3 | 9999/4 | 01/07/2005 | 01/01/9999 |
| Cotisation ordinaire | 671 | Travailleurs engagés après le 31 décembre 1998 et soumis uniquement à l'assurance Soins de Santé et aux allocations familiales | Autres (type travailleurs) | 3 | 2003/1 | 9999/4 | 01/01/1900 | 01/01/9999 |
| Cotisation ordinaire | 673 | Mandataires ou ayant une fonction de staff dans les services publics | Autres (type travailleurs) | 3 | 2003/1 | 9999/4 | 01/01/1900 | 01/01/9999 |
| Cotisation ordinaire | 675 | Travailleurs soumis uniquement à l'assurance Soins de Santé | Autres (type travailleurs) | 3 | 2003/1 | 9999/4 | 01/01/1900 | 01/01/9999 |

Cotisation personnelle pour un (pseudo-)pré pensionné

| Type code travailleur | Code | Libellé | Type travailleur | Présence | Valide à partir du trimestre | Valide jusqu'au trimestre | Date de début de validité | Date de fin de validité |
|---|------|---|----------------------------|----------|------------------------------|---------------------------|---------------------------|-------------------------|
| Cotisation personnelle pour un (pseudo-)pré pensionné | 295 | Cotisation personnelle pour un pré pensionné, un pseudo-pré pensionné au chômage ou un pseudo-pré pensionné en crédit-temps | Autres (type travailleurs) | 2 | 2010/2 | 9999/4 | 01/04/2010 | 01/01/9999 |

Cotisation spéciale étudiant

| Type code travailleur | Code | Libellé | Type travailleur | Présence | Valide à partir du trimestre | Valide jusqu'au trimestre | Date de début de validité | Date de fin de validité |
|------------------------------|------|---|----------------------------|----------|------------------------------|---------------------------|---------------------------|-------------------------|
| Cotisation spéciale étudiant | 840 | Travailleurs étudiants-ouvriers pour lesquels la cotisation de solidarité pour les étudiants occupés dans le cadre d'un contrat d'occupation d'étudiants est due, à condition que la durée d'engagement n'excède pas 23 jours durant les mois de juillet, août et septembre et/ou 23 jours durant les autres mois de l'année civile | Autres (type travailleurs) | 1 | 2003/1 | 9999/4 | 01/01/1900 | 01/01/9999 |
| Cotisation spéciale étudiant | 841 | Travailleurs étudiants-employés pour lesquels la cotisation de solidarité pour les étudiants occupés dans le cadre d'un contrat d'occupation d'étudiants est due, à condition que la durée d'engagement n'excède pas 23 jours durant les mois de juillet, août et septembre et/ou 23 jours durant les autres mois de l'année civile | Autres (type travailleurs) | 1 | 2004/3 | 9999/4 | 01/07/2004 | 01/01/9999 |

Cotisation spéciale indemnités complémentaires

| Type code travailleur | Code | Libellé | Type travailleur | Présence | Valide à partir du trimestre | Valide jusqu'au trimestre | Date de début de validité | Date de fin de validité |
|--|------|---|----------------------------|----------|------------------------------|---------------------------|---------------------------|-------------------------|
| Cotisation spéciale indemnités complémentaires | 280 | Cotisation patronale spéciale pour un pseudo-prépensionné au chômage – taux unique | Autres (type travailleurs) | 2 | 2010/2 | 9999/4 | 01/04/2010 | 01/01/9999 |
| Cotisation spéciale indemnités complémentaires | 281 | Cotisation patronale spéciale pour un pseudo-prépensionné au chômage - fixée sur base de l'âge au début de la pseudo-prépension | Autres (type travailleurs) | 2 | 2010/2 | 9999/4 | 01/04/2010 | 01/01/9999 |
| Cotisation spéciale indemnités complémentaires | 282 | Cotisation patronale spéciale réduite pour un pseudo-prépensionné au chômage du secteur non marchand – taux dégressif | Autres (type travailleurs) | 2 | 2010/2 | 9999/4 | 01/04/2010 | 01/01/9999 |
| Cotisation spéciale indemnités complémentaires | 290 | Cotisation patronale spéciale pour un pseudo-prépensionné en crédit-temps | Autres (type travailleurs) | 2 | 2010/2 | 9999/4 | 01/04/2010 | 01/01/9999 |
| Cotisation spéciale indemnités complémentaires | 883 | Travailleurs licenciés pour lesquels une cotisation sur des indemnités complémentaires est due | Autres (type travailleurs) | 3 | 2006/2 | 9999/4 | 01/04/2006 | 01/01/9999 |
| Cotisation spéciale indemnités complémentaires | 885 | Travailleurs en interruption de carrière pour lesquels une cotisation sur des indemnités complémentaires est due | Autres (type travailleurs) | 3 | 2006/2 | 9999/4 | 01/04/2006 | 01/01/9999 |

Cotisation spéciale prépensionné

| Type code travailleur | Code | Libellé | Type travailleur | Présence | Valide à partir du trimestre | Valide jusqu'au trimestre | Date de début de validité | Date de fin de validité |
|----------------------------------|------|--|----------------------------|----------|------------------------------|---------------------------|---------------------------|-------------------------|
| Cotisation spéciale prépensionné | 270 | Cotisation patronale spéciale pour un prépensionné - dégressive en fonction de l'âge | Autres (type travailleurs) | 2 | 2010/2 | 9999/4 | 01/04/2010 | 01/01/9999 |
| Cotisation spéciale prépensionné | 271 | Cotisation patronale spéciale réduite pour un prépensionné du secteur non marchand | Autres (type travailleurs) | 2 | 2010/2 | 9999/4 | 01/04/2010 | 01/01/9999 |
| Cotisation spéciale prépensionné | 272 | Cotisation patronale compensatoire pour un prépensionné | Autres (type travailleurs) | 2 | 2010/2 | 9999/4 | 01/04/2010 | 01/01/9999 |
| Cotisation spéciale prépensionné | 273 | Cotisation patronale spéciale pour un prépensionné - fixée sur base de l'âge au début de la prépension | Autres (type travailleurs) | 2 | 2010/2 | 9999/4 | 01/04/2010 | 01/01/9999 |
| Cotisation spéciale prépensionné | 274 | Cotisation patronale spéciale réduite pour un prépensionné durant une période de reconnaissance comme entreprise en difficulté | Autres (type travailleurs) | 2 | 2010/2 | 9999/4 | 01/04/2010 | 01/01/9999 |

| Type code travailleur | Code | Libellé | Type travailleur | Présence | Valide à partir du trimestre | Valide jusqu'au trimestre | Date de début de validité | Date de fin de validité |
|----------------------------------|------|--|----------------------------|----------|------------------------------|---------------------------|---------------------------|-------------------------|
| Cotisation spéciale prépensionné | 275 | Cotisation patronale spéciale réduite pour un prépensionné, durant une période de reconnaissance comme entreprise en restructuration | Autres (type travailleurs) | 2 | 2010/2 | 9999/4 | 01/04/2010 | 01/01/9999 |
| Cotisation spéciale prépensionné | 879 | Travailleurs prépensionnés pour lesquels une cotisation spéciale sur les prépensions conventionnelles est due | Autres (type travailleurs) | 1 | 2003/1 | 9999/4 | 01/01/1900 | 01/01/9999 |

Cotisation spéciale travailleur statutaire licencié

| Type code travailleur | Code | Libellé | Type travailleur | Présence | Valide à partir du trimestre | Valide jusqu'au trimestre | Date de début de validité | Date de fin de validité |
|---|------|---|----------------------------|----------|------------------------------|---------------------------|---------------------------|-------------------------|
| Cotisation spéciale travailleur statutaire licencié | 876 | Cotisation due pour le personnel statutaire licencié du secteur public et assimilé, dont la relation de travail prend fin et les militaires rendus à la vie civile à déclarer sous la catégorie 134 - Régime assurance maladie - invalidité | Autres (type travailleurs) | 1 | 2003/1 | 9999/4 | 01/01/1900 | 01/01/9999 |
| Cotisation spéciale travailleur statutaire licencié | 877 | Cotisation due pour le personnel statutaire licencié du secteur public et assimilé, dont la relation de travail prend fin et les militaires rendus à la vie civile à déclarer sous la catégorie 134 - Régime chômage | Autres (type travailleurs) | 1 | 2003/1 | 9999/4 | 01/01/1900 | 01/01/9999 |

Cotisation supplémentaire

| Type code travailleur | Code | Libellé | Type travailleur | Présence | Valide à partir du trimestre | Valide jusqu'au trimestre | Date de début de validité | Date de fin de validité |
|----------------------------------|------------|---|-----------------------------------|----------|------------------------------|---------------------------|---------------------------|-------------------------|
| Cotisation supplémentaire | 809 | Cotisation destinée au Fonds d'indemnisation des travailleurs licenciés en cas de fermeture d'entreprises (F.F.E.), versée par les employeurs du secteur commercial | Autres (type travailleurs) | 2 | 2003/1 | 9999/4 | 01/01/1900 | 01/01/9999 |
| Cotisation supplémentaire | 810 | Cotisation spéciale destinée au Fonds d'indemnisation des travailleurs licenciés en cas de fermeture d'entreprises (F.F.E.) | Autres (type travailleurs) | 2 | 2003/1 | 9999/4 | 01/01/1900 | 01/01/9999 |
| Cotisation supplémentaire | 811 | Cotisation destinée au Fonds d'indemnisation des travailleurs licenciés en cas de fermeture d'entreprises (F.F.E.), versée par les employeurs du secteur non commercial | Autres (type travailleurs) | 2 | 2008/2 | 9999/4 | 01/04/2008 | 01/01/9999 |
| Cotisation supplémentaire | 820 | Cotisation destinée aux Fonds de sécurité d'existence due sur les rémunérations à 108 % des travailleurs manuels (inclus les élèves ouvriers stagiaires et les contractuels subventionnés). Pour les employeurs de l'intérim construction (catégories 224, 226, 244, 254), il s'agit des cotisations destinées au Fonds social pour intérimaires et au Fonds de sécurité d'existence de la construction | Autres (type travailleurs) | 2 | 2003/1 | 9999/4 | 01/01/1900 | 01/01/9999 |
| Cotisation supplémentaire | 825 | Cotisation pour un fonds de pension sectoriel pour ouvriers | Autres (type travailleurs) | 2 | 2004/2 | 9999/4 | 01/04/2004 | 01/01/9999 |
| Cotisation supplémentaire | 826 | Cotisation forfaitaire Fonds de sécurité d'existence pour ouvriers | Autres (type travailleurs) | 2 | 2004/3 | 9999/4 | 01/07/2004 | 01/01/9999 |
| Cotisation supplémentaire | 827 | Cotisation forfaitaire pour un fonds de pension sectoriel pour ouvriers | Autres (type travailleurs) | 2 | 2010/3 | 9999/4 | 01/07/2010 | 01/01/9999 |

| Type code travailleur | Code | Libellé | Type travailleur | Présence | Valide à partir du trimestre | Valide jusqu'au trimestre | Date de début de validité | Date de fin de validité |
|----------------------------------|------------|--|-----------------------------------|----------|------------------------------|---------------------------|---------------------------|-------------------------|
| Cotisation supplémentaire | 830 | Cotisation destinée aux Fonds de sécurité d'existence (autres que les Fonds Social C.P.N.A.E. (CP n° 218) ou du commerce de détail indépendant (CP n° 201) et autre que le « Fonds social du secteur socio-culturel des Communautés française et germanophone » pour les employeurs de la catégorie 076), due sur les rémunérations des travailleurs intellectuels (inclus les élèves employés stagiaires et les contractuels subventionnés) | Autres (type travailleurs) | 2 | 2003/1 | 9999/4 | 01/01/1900 | 01/01/9999 |
| Cotisation supplémentaire | 831 | Cotisation destinée au Fonds Social C.P.N.A.E. (CP n° 218) due sur les rémunérations des travailleurs intellectuels (inclus les élèves employés stagiaires et les contractuels subventionnés) | Autres (type travailleurs) | 2 | 2003/1 | 9999/4 | 01/01/1900 | 01/01/9999 |
| Cotisation supplémentaire | 832 | Cotisation destinée au Fonds Social du commerce de détail indépendant (CP n° 201) due sur les rémunérations des travailleurs intellectuels (inclus les élèves employés stagiaires et les contractuels subventionnés) | Autres (type travailleurs) | 2 | 2003/1 | 9999/4 | 01/01/1900 | 01/01/9999 |
| Cotisation supplémentaire | 833 | Cotisation destinée au "Fonds social du secteur socio-culturel des Communautés française et germanophone" pour les employeurs de la catégorie 076, due sur les rémunérations des travailleurs intellectuels (inclus les élèves employés stagiaires et contractuels subventionnés) | Autres (type travailleurs) | 2 | 2003/1 | 9999/4 | 01/01/1900 | 01/01/9999 |
| Cotisation supplémentaire | 835 | Cotisation pour un Fonds de pension sectoriel pour employés | Autres (type travailleurs) | 2 | 2006/1 | 9999/4 | 01/01/2006 | 01/01/9999 |
| Cotisation supplémentaire | 836 | Cotisation forfaitaire Fonds de sécurité d'existence pour employés | Autres (type travailleurs) | 2 | 2009/3 | 2010/2 | 01/07/2009 | 30/06/2010 |
| Cotisation supplémentaire | 837 | Cotisation forfaitaire pour un fonds de pension sectoriel pour employés | Autres (type travailleurs) | 2 | 2010/3 | 9999/4 | 01/07/2010 | 01/01/9999 |
| Cotisation supplémentaire | 852 | Cotisation destinée aux mesures en faveur de l'emploi et de la formation | Autres (type travailleurs) | 2 | 2003/1 | 9999/4 | 01/01/1900 | 01/01/9999 |
| Cotisation supplémentaire | 854 | Cotisation destinée aux jeunes bénéficiant d'un parcours d'insertion | Autres (type travailleurs) | 2 | 2003/1 | 9999/4 | 01/01/1900 | 01/01/9999 |

| Type code travailleur | Code | Libellé | Type travailleur | Présence | Valide à partir du trimestre | Valide jusqu'au trimestre | Date de début de validité | Date de fin de validité |
|---------------------------|------|---|----------------------------|----------|------------------------------|---------------------------|---------------------------|-------------------------|
| Cotisation supplémentaire | 855 | Cotisation spéciale à charge des employeurs de code d'importance 3 à 9, pour les travailleurs soumis à la cotisation de modération salariale (A.R. 401) | Autres (type travailleurs) | 2 | 2003/1 | 9999/4 | 01/01/1900 | 01/01/9999 |
| Cotisation supplémentaire | 856 | Cotisation spéciale pour la sécurité sociale (Loi du 30 mars 1994 portant des dispositions sociales) | Autres (type travailleurs) | 2 | 2003/1 | 9999/4 | 01/01/1900 | 01/01/9999 |
| Cotisation supplémentaire | 857 | Cotisation spéciale à charge des employeurs de code d'importance 3 à 9, pour les travailleurs non soumis à la cotisation de modération salariale (A.R. 401) | Autres (type travailleurs) | 2 | 2003/1 | 9999/4 | 01/01/1900 | 01/01/9999 |
| Cotisation supplémentaire | 859 | Cotisation patronale particulière destinée au financement du chômage temporaire et du complément d'ancienneté pour chômeurs âgés | Autres (type travailleurs) | 2 | 2003/1 | 9999/4 | 01/01/1900 | 01/01/9999 |
| Cotisation supplémentaire | 860 | Cotisation de solidarité sur l'usage personnel d'un véhicule de société | Autres (type travailleurs) | 2 | 2003/1 | 2004/4 | 01/01/1900 | 31/12/2004 |
| Cotisation supplémentaire | 863 | Cotisation de solidarité pour cause de Dimona manquante | Autres (type travailleurs) | 2 | 2009/1 | 9999/4 | 01/01/2009 | 01/01/9999 |
| Cotisation supplémentaire | 888 | Cotisation spéciale due sur les avantages non récurrents liés aux résultats | Autres (type travailleurs) | 2 | 2008/1 | 9999/4 | 01/01/2008 | 01/01/9999 |
| Cotisation supplémentaire | 889 | Cotisation de solidarité sur les amendes de circulation remboursées par l'employeur | Autres (type travailleurs) | 2 | 2009/1 | 9999/4 | 01/01/2009 | 01/01/9999 |

Commentaire type code travailleur

- Cotisation ordinaire : correspond aux travailleurs ordinaires (ligne travailleur) et aux cotisations ordinaires (bloc fonctionnel cotisation due pour la ligne travailleur)
- Cotisation spéciale étudiant : correspond aux travailleurs étudiants (ligne travailleur) pour lesquels une cotisation de solidarité pour les étudiants est due (bloc fonctionnel cotisation travailleur étudiant)
- Cotisation spéciale statutaire licencié : correspond aux travailleurs statutaires licenciés (ligne travailleur) pour lesquels une cotisation spéciale est due (bloc fonctionnel cotisation travailleur statutaire licencié)
- Cotisation spéciale prépensionné : correspond aux travailleurs prépensionnés (ligne travailleur) pour lesquels une cotisation spéciale sur les prépensions conventionnelles est due (bloc fonctionnel cotisation travailleur prépensionné jusqu'au 1/2010 - bloc fonctionnel indemnité complémentaire - cotisation à partir du 2/2010)
- Cotisation FAT - FMP : correspond aux travailleurs (ligne travailleur) percevant des indemnités AT - MP sur lesquelles une cotisation est due (bloc fonctionnel cotisation due pour la ligne travailleur)
- Cotisation supplémentaire : correspond aux cotisations supplémentaires dues pour des travailleurs ordinaires (bloc fonctionnel cotisation due ligne travailleur)
- Cotisation non liée à une personne physique : correspond aux cotisations non liées aux personnes physiques (bloc fonctionnel cotisation non liée à une personne physique)
- Cotisation spéciale indemnités complémentaires : correspond aux travailleurs (lignes travailleurs) percevant des indemnités complémentaires sur lesquelles des cotisations sont dues (bloc fonctionnel indemnité complémentaire - cotisation)
- Cotisation personnelle pour un (pseudo-) prépensionné : correspond aux travailleurs (lignes travailleurs) percevant des indemnités complémentaires sur lesquelles des cotisations personnelles sont dues (bloc fonctionnel indemnité complémentaire - cotisation)

Commentaire présence

- 1 = uniquement autorisé pour le code travailleur (zone 00037)
- 2 = uniquement autorisé pour le code travailleur cotisation (zone 00082)
- 3 = autorisé pour le code travailleur (zone 00037) et le code travailleur cotisation (zone 00082)
- 4 = uniquement autorisé pour le code travailleur pour une cotisation non liée à une personne physique (zone 00020)

DmfA Update - Annexe numéro 3: Valeurs autorisées pour le "type de cotisation" en fonction des codes travailleurs cotisations
Version: 2010/3

Date de publication:

26/08/2010

L'annexe est modifiée: Vous trouverez le détail des modifications -en gras- dans les documents Word et PDF

Contenu de l'annexe: 



AN2010-3-FR3.pdf



AN2010-3-FR3.doc



AN2010-3-FR3.xls



AN2010-3-FR3.txt



AN2010-3-FR3.xml

Information intermédiaire:

| Code travailleur cotisation | Catégorie d'employeur | Cotisation ordinaire | # Travailleurs | Type de cotisation | Date de début de validité | Date de fin de validité |
|-----------------------------|-----------------------|--|----------------|--------------------|---------------------------|-------------------------|
| 0xx (Ouvriers) | | Cotisation rémunérations 108% | | 1 | 01/01/1900 | 01/01/9999 |
| 0xx (Ouvriers) | | Cotisation rémunérations 100% | | 0 | 01/01/1900 | 01/01/9999 |
| 270 | | Age prépensionné < 52 ans | | 0 | 01/04/2010 | 01/01/9999 |
| 270 | | Age prépensionné < 55 ans | | 1 | 01/04/2010 | 01/01/9999 |
| 270 | | Age prépensionné < 58 ans | | 2 | 01/04/2010 | 01/01/9999 |
| 270 | | Age prépensionné >= 60 ans | | 4 | 01/04/2010 | 01/01/9999 |
| 270 | | Age prépensionné < 60 ans | | 3 | 01/04/2010 | 01/01/9999 |
| 271 | | Age prépensionné < 52 ans | | 0 | 01/04/2010 | 01/01/9999 |
| 271 | | Age prépensionné < 55 ans | | 1 | 01/04/2010 | 01/01/9999 |
| 271 | | Age prépensionné < 58 ans | | 2 | 01/04/2010 | 01/01/9999 |
| 271 | | Age prépensionné >= 60 ans | | 4 | 01/04/2010 | 01/01/9999 |
| 271 | | Age prépensionné < 60 ans | | 3 | 01/04/2010 | 01/01/9999 |
| 272 | | Taux de base | | 0 | 01/04/2010 | 31/12/2013 |
| 272 | | Taux réduit | | 1 | 01/04/2010 | 31/12/2013 |
| 273 | | Age au début de prépension ou fin de reconnaissance < 52 ans | | 0 | 01/04/2010 | 01/01/9999 |

| Code travailleur cotisation | Catégorie d'employeur | Cotisation ordinaire | # Travailleurs | Type de cotisation | Date de début de validité | Date de fin de validité |
|-----------------------------|-----------------------|---|----------------|--------------------|---------------------------|-------------------------|
| 273 | | Age au début de prépension ou fin de reconnaissance < 55 ans | | 1 | 01/04/2010 | 01/01/9999 |
| 273 | | Age au début de prépension ou fin de reconnaissance < 58 ans | | 2 | 01/04/2010 | 01/01/9999 |
| 273 | | Age au début de prépension ou fin de reconnaissance >= 60 ans | | 4 | 01/04/2010 | 01/01/9999 |
| 273 | | Age au début de prépension ou fin de reconnaissance < 60 ans | | 3 | 01/04/2010 | 01/01/9999 |
| 274 | | Age au début de prépension ou fin de reconnaissance < 52 ans | | 0 | 01/04/2010 | 01/01/9999 |
| 274 | | Age au début de prépension ou fin de reconnaissance < 55 ans | | 1 | 01/04/2010 | 01/01/9999 |
| 274 | | Age au début de prépension ou fin de reconnaissance < 58 ans | | 2 | 01/04/2010 | 01/01/9999 |
| 274 | | Age au début de prépension ou fin de reconnaissance >= 60 ans | | 4 | 01/04/2010 | 01/01/9999 |
| 274 | | Age au début de prépension ou fin de reconnaissance < 60 ans | | 3 | 01/04/2010 | 01/01/9999 |
| 275 | | Age au début de prépension ou fin de reconnaissance < 52 ans | | 0 | 01/04/2010 | 01/01/9999 |
| 275 | | Age au début de prépension ou fin de reconnaissance < 55 ans | | 1 | 01/04/2010 | 01/01/9999 |

| Code travailleur cotisation | Catégorie d'employeur | Cotisation ordinaire | # Travailleurs | Type de cotisation | Date de début de validité | Date de fin de validité |
|-----------------------------|-----------------------|---|----------------|--------------------|---------------------------|-------------------------|
| 275 | | Age au début de prépension ou fin de reconnaissance < 58 ans | | 2 | 01/04/2010 | 01/01/9999 |
| 275 | | Age au début de prépension ou fin de reconnaissance >= 60 ans | | 4 | 01/04/2010 | 01/01/9999 |
| 275 | | Age au début de prépension ou fin de reconnaissance < 60 ans | | 3 | 01/04/2010 | 01/01/9999 |
| 280 | | Taux de base | | 0 | 01/04/2010 | 01/01/9999 |
| 281 | | Age au début de la pseudo-prépension < 52 ans | | 0 | 01/04/2010 | 01/01/9999 |
| 281 | | Age au début de la pseudo-prépension < 55 ans | | 1 | 01/04/2010 | 01/01/9999 |
| 281 | | Age au début de la pseudo-prépension < 58 ans | | 2 | 01/04/2010 | 01/01/9999 |
| 281 | | Age au début de la pseudo-prépension >= 60 ans | | 4 | 01/04/2010 | 01/01/9999 |
| 281 | | Age au début de la pseudo-prépension < 60 ans | | 3 | 01/04/2010 | 01/01/9999 |
| 282 | | Age < 52 ans | | 0 | 01/04/2010 | 01/01/9999 |
| 282 | | Age < 55 ans | | 1 | 01/04/2010 | 01/01/9999 |
| 282 | | Age < 58 ans | | 2 | 01/04/2010 | 01/01/9999 |
| 282 | | Age >= 60 ans | | 4 | 01/04/2010 | 01/01/9999 |

| Code travailleur cotisation | Catégorie d'employeur | Cotisation ordinaire | # Travailleurs | Type de cotisation | Date de début de validité | Date de fin de validité |
|-----------------------------|-----------------------|--|----------------|--------------------|---------------------------|-------------------------|
| 282 | | Age < 60 ans | | 3 | 01/04/2010 | 01/01/9999 |
| 290 | | Taux de base | | 0 | 01/04/2010 | 01/01/9999 |
| 295 | | Taux de base | | 0 | 01/04/2010 | 01/01/9999 |
| 295 | | Taux réduit pour prépension à mi-temps ou antérieure au 01/01/1997 ou assimilé | | 1 | 01/04/2010 | 01/01/9999 |
| 498 (Boursiers) | 040 | Sans vacances annuelles des salariés | | 3 | 01/01/2010 | 01/01/9999 |
| 498 (Boursiers) | | | | 0 | 01/01/1900 | 01/01/9999 |
| 4xx (Employés) | | Cotisation rémunérations 100% | | 0 | 01/01/1900 | 01/01/9999 |
| 6xx (Fonctionnaires) | | Cotisation rémunérations 100% | | 0 | 01/01/1900 | 01/01/9999 |
| 809 | 006 | | | 6 | 01/01/1900 | 31/12/2003 |
| 809 | 014 | | | 6 | 01/01/1900 | 01/01/9999 |
| 809 | 015 | | | 6 | 01/01/1900 | 30/06/2005 |
| 809 | 019 | | | 6 | 01/01/1900 | 01/01/9999 |
| 809 | 051 | | | 6 | 01/01/1900 | 31/12/2007 |
| 809 | 052 | | | 6 | 01/01/1900 | 31/12/2007 |
| 809 | 053 | | | 6 | 01/01/1900 | 31/12/2003 |

| Code travailleur cotisation | Catégorie d'employeur | Cotisation ordinaire | # Travailleurs | Type de cotisation | Date de début de validité | Date de fin de validité |
|-----------------------------|-----------------------|---------------------------|--------------------|--------------------|---------------------------|-------------------------|
| 809 | 056 | | | 6 | 01/01/1900 | 31/12/2003 |
| 809 | 081 | | | 6 | 01/01/1900 | 01/01/9999 |
| 809 | | Avec modération salariale | >= 20 (en moyenne) | 5 | 01/01/1900 | 01/01/9999 |
| 809 | | Sans modération salariale | < 20 (en moyenne) | 2 | 01/07/2003 | 01/01/9999 |
| 809 | | Sans modération salariale | >= 20 (en moyenne) | 4 | 01/07/2003 | 01/01/9999 |
| 809 | | Avec modération salariale | < 20 (en moyenne) | 0 | 01/01/1900 | 01/01/9999 |
| 810 | | Sans modération salariale | | 2 | 01/07/2003 | 01/01/9999 |
| 810 | | Avec modération salariale | | 0 | 01/01/1900 | 01/01/9999 |
| 811 | | Sans modération salariale | | 2 | 01/04/2008 | 01/01/9999 |
| 811 | | Avec modération salariale | | 0 | 01/04/2008 | 01/01/9999 |
| 820 | 016 | | < 50 | 0 | 01/01/1900 | 01/01/9999 |
| 820 | 016 | | > = 50 | 5 | 01/01/1900 | 01/01/9999 |
| 820 | 017 | | > = 50 | 5 | 01/01/1900 | 01/01/9999 |
| 820 | 017 | | < 50 | 0 | 01/01/1900 | 01/01/9999 |
| 820 | 024 | | >= 10 | 5 | 01/01/1900 | 31/12/2009 |
| 820 | 024 | | < 10 | 0 | 01/01/1900 | 31/12/2009 |
| 820 | 024 | | >= 20 | 5 | 01/01/2010 | 01/01/9999 |

| Code travailleur cotisation | Catégorie d'employeur | Cotisation ordinaire | # Travailleurs | Type de cotisation | Date de début de validité | Date de fin de validité |
|-----------------------------|-----------------------|----------------------|----------------|--------------------|---------------------------|-------------------------|
| 820 | 024 | | < 20 | 0 | 01/01/2010 | 01/01/9999 |
| 820 | 026 | | >= 10 | 5 | 01/01/1900 | 31/12/2009 |
| 820 | 026 | | < 10 | 0 | 01/01/1900 | 31/12/2009 |
| 820 | 026 | | < 20 | 0 | 01/01/2010 | 01/01/9999 |
| 820 | 026 | | >= 20 | 5 | 01/01/2010 | 01/01/9999 |
| 820 | 036 | | >= 10 | 5 | 01/01/1900 | 01/01/9999 |
| 820 | 036 | | < 10 | 0 | 01/01/1900 | 01/01/9999 |
| 820 | 044 | | < 10 | 0 | 01/01/1900 | 31/12/2009 |
| 820 | 044 | | >= 10 | 5 | 01/01/1900 | 31/12/2009 |
| 820 | 044 | | < 20 | 0 | 01/01/2010 | 01/01/9999 |
| 820 | 044 | | >= 20 | 5 | 01/01/2010 | 01/01/9999 |
| 820 | 054 | | >= 10 | 5 | 01/01/1900 | 31/12/2009 |
| 820 | 054 | | < 10 | 0 | 01/01/1900 | 31/12/2009 |
| 820 | 054 | | >= 20 | 5 | 01/01/2010 | 01/01/9999 |
| 820 | 054 | | < 20 | 0 | 01/01/2010 | 01/01/9999 |
| 820 | 116 | | < 50 | 0 | 01/07/2007 | 01/01/9999 |
| 820 | 116 | | >= 50 | 5 | 01/07/2007 | 01/01/9999 |

| Code travailleur cotisation | Catégorie d'employeur | Cotisation ordinaire | # Travailleurs | Type de cotisation | Date de début de validité | Date de fin de validité |
|-----------------------------|-----------------------|----------------------|----------------|--------------------|---------------------------|-------------------------|
| 820 | 117 | | >= 50 | 5 | 01/07/2007 | 01/01/9999 |
| 820 | 117 | | < 50 | 0 | 01/07/2007 | 01/01/9999 |
| 820 | 216 | | < 50 | 0 | 01/07/2007 | 01/01/9999 |
| 820 | 216 | | > = 50 | 5 | 01/07/2007 | 01/01/9999 |
| 820 | 217 | | > = 50 | 5 | 01/07/2007 | 01/01/9999 |
| 820 | 217 | | < 50 | 0 | 01/07/2007 | 01/01/9999 |
| 820 | 224 | | < 10 | 0 | 01/01/1900 | 31/12/2009 |
| 820 | 224 | | >= 10 | 5 | 01/01/1900 | 31/12/2009 |
| 820 | 224 | | < 20 | 0 | 01/01/2010 | 01/01/9999 |
| 820 | 224 | | >= 20 | 5 | 01/01/2010 | 01/01/9999 |
| 820 | 226 | | < 10 | 0 | 01/01/1900 | 31/12/2009 |
| 820 | 226 | | >= 10 | 5 | 01/01/1900 | 31/12/2009 |
| 820 | 226 | | < 20 | 0 | 01/01/2010 | 01/01/9999 |
| 820 | 226 | | >= 20 | 5 | 01/01/2010 | 01/01/9999 |
| 820 | 244 | | < 10 | 0 | 01/01/1900 | 31/12/2009 |
| 820 | 244 | | >= 10 | 5 | 01/01/1900 | 31/12/2009 |
| 820 | 244 | | < 20 | 0 | 01/01/2010 | 01/01/9999 |

| Code travailleur cotisation | Catégorie d'employeur | Cotisation ordinaire | # Travailleurs | Type de cotisation | Date de début de validité | Date de fin de validité |
|-----------------------------|--|--|----------------|--------------------|---------------------------|-------------------------|
| 820 | 244 | | >= 20 | 5 | 01/01/2010 | 01/01/9999 |
| 820 | 254 | | < 10 | 0 | 01/01/1900 | 31/12/2009 |
| 820 | 254 | | >= 10 | 5 | 01/01/1900 | 31/12/2009 |
| 820 | 254 | | < 20 | 0 | 01/01/2010 | 01/01/9999 |
| 820 | 254 | | >= 20 | 5 | 01/01/2010 | 01/01/9999 |
| 820 | Autres | | | 0 | 01/01/1900 | 01/01/9999 |
| 825 | 048, 052, 848, 051, 058, 158, 258 | Pension complémentaire sectorielle dispense | | 8 | 01/04/2004 | 01/01/9999 |
| 825 | 048, 052, 848, 051, 058, 158, 258 | Pension complémentaire sectorielle partie solidarité | | 2 | 01/07/2004 | 01/01/9999 |
| 825 | 048, 052, 848, 051, 058, 158, 258 | Pension complémentaire sectorielle cotisation complète | | 0 | 01/04/2004 | 01/01/9999 |
| 825 | 062, 122, 211, 262, 322 | Pension complémentaire sectorielle cotisation complète | | 0 | 01/10/2008 | 01/01/9999 |
| 825 | 062, 262 | Pension complémentaire sectorielle dispense | | 8 | 01/10/2008 | 01/01/9999 |
| 825 | 066, 093, 094, 193, 194, 294, 494, 594 | Pension complémentaire sectorielle cotisation complète | | 0 | 01/01/2008 | 01/01/9999 |

| Code travailleur cotisation | Catégorie d'employeur | Cotisation ordinaire | # Travailleurs | Type de cotisation | Date de début de validité | Date de fin de validité |
|-----------------------------|-----------------------|---|----------------|--------------------|---------------------------|-------------------------|
| 825 | 081, 091 | Pension complémentaire sectorielle dispense | | 8 | 01/01/2005 | 31/12/2007 |
| 825 | 081, 091 | Pension complémentaire sectorielle cotisation complète | | 0 | 01/01/2005 | 01/01/9999 |
| 825 | 081, 091 | Pension complémentaire sectorielle partie solidarité | | 2 | 01/01/2005 | 01/01/9999 |
| 825 | 086 | Pension complémentaire sectorielle cotisation complète | | 0 | 01/07/2006 | 01/01/9999 |
| 825 | 110 | Pension complémentaire sectorielle cotisation complète | | 0 | 01/07/2007 | 01/01/9999 |
| 825 | 373, 473 | Pension complémentaire sectorielle dispense | | 8 | 01/07/2010 | 01/01/9999 |
| 825 | 373, 473 | Pension complémentaire sectorielle cotisation complète | | 0 | 01/07/2010 | 01/01/9999 |
| 825 | 562 | Pension complémentaire sectorielle dispense | | 8 | 01/01/2006 | 01/01/9999 |
| 825 | 562 | Pension complémentaire sectorielle cotisation complète | | 0 | 01/01/2006 | 01/01/9999 |
| 826 | 037, 112, 113 | Pension complémentaire sectorielle cotisation complète | | 0 | 01/07/2009 | 30/06/2010 |
| 826 | | | | 0 | 01/07/2004 | 01/01/9999 |
| 826 | | Travailleur âgé d'au moins 58 ans | | 1 | 01/07/2007 | 01/01/9999 |

| Code travailleur cotisation | Catégorie d'employeur | Cotisation ordinaire | # Travailleurs | Type de cotisation | Date de début de validité | Date de fin de validité |
|-----------------------------|-----------------------|---|----------------|--------------------|---------------------------|-------------------------|
| 826 | | Travailleur âgé de moins de 25 ans | | 2 | 01/01/2008 | 01/01/9999 |
| 827 | 036 | Pension complémentaire sectorielle cotisation complète | | 0 | 01/07/2010 | 01/01/9999 |
| 827 | 036 | Pension complémentaire sectorielle dispense | | 8 | 01/07/2010 | 01/01/9999 |
| 827 | 037, 112, 113 | Pension complémentaire sectorielle cotisation complète | | 0 | 01/07/2010 | 01/01/9999 |
| 830 | 016 | | >= 50 | 5 | 01/01/1900 | 01/01/9999 |
| 830 | 016 | | < 50 | 0 | 01/01/1900 | 01/01/9999 |
| 830 | 017 | | < 50 | 0 | 01/01/1900 | 01/01/9999 |
| 830 | 017 | | >= 50 | 5 | 01/01/1900 | 01/01/9999 |
| 830 | 116 | | < 50 | 0 | 01/07/2007 | 01/01/9999 |
| 830 | 116 | | > = 50 | 5 | 01/07/2007 | 01/01/9999 |
| 830 | 117 | | > = 50 | 5 | 01/07/2007 | 01/01/9999 |
| 830 | 117 | | < 50 | 0 | 01/07/2007 | 01/01/9999 |
| 830 | 216 | | < 50 | 0 | 01/07/2007 | 01/01/9999 |
| 830 | 216 | | > = 50 | 5 | 01/07/2007 | 01/01/9999 |
| 830 | 217 | | > = 50 | 5 | 01/07/2007 | 01/01/9999 |

| Code travailleur cotisation | Catégorie d'employeur | Cotisation ordinaire | # Travailleurs | Type de cotisation | Date de début de validité | Date de fin de validité |
|-----------------------------|------------------------------|--|----------------|--------------------|---------------------------|-------------------------|
| 830 | 217 | | < 50 | 0 | 01/07/2007 | 01/01/9999 |
| 830 | Autres | | | 0 | 01/01/1900 | 01/01/9999 |
| 831 | | | | 0 | 01/01/1900 | 01/01/9999 |
| 832 | 067 | | >= 20 | 5 | 01/01/2003 | 01/01/9999 |
| 832 | 077 | | >= 20 | 5 | 01/01/2003 | 01/01/9999 |
| 832 | 078 | | >= 20 | 5 | 01/01/2003 | 01/01/9999 |
| 832 | 081 | | >= 20 | 5 | 01/01/2003 | 01/01/9999 |
| 832 | 091 | | >= 20 | 5 | 01/01/2003 | 01/01/9999 |
| 832 | 100 | | >= 20 | 5 | 01/01/2003 | 01/01/9999 |
| 832 | 169 | | >= 20 | 5 | 01/01/2003 | 01/01/9999 |
| 832 | Autres | | | 0 | 01/01/1900 | 01/01/9999 |
| 833 | | | | 0 | 01/01/1900 | 01/01/9999 |
| 835 | 062, 076, 122, 211, 262, 322 | Pension complémentaire sectorielle cotisation complète | | 0 | 01/10/2008 | 01/01/9999 |
| 835 | 062, 262 | Pension complémentaire sectorielle dispense | | 8 | 01/10/2008 | 01/01/9999 |
| 835 | 083, 084, 200 | Pension complémentaire sectorielle dispense | | 8 | 01/01/2007 | 01/01/9999 |

| Code travailleur cotisation | Catégorie d'employeur | Cotisation ordinaire | # Travailleurs | Type de cotisation | Date de début de validité | Date de fin de validité |
|-----------------------------|-----------------------|---|----------------|--------------------|---------------------------|-------------------------|
| 835 | 083, 084, 200 | Pension complémentaire sectorielle cotisation complète | | 0 | 01/01/2007 | 01/01/9999 |
| 835 | 373, 473 | Pension complémentaire sectorielle dispense | | 8 | 01/07/2010 | 01/01/9999 |
| 835 | 373, 473 | Pension complémentaire sectorielle cotisation complète | | 0 | 01/07/2010 | 01/01/9999 |
| 835 | 562 | Pension complémentaire sectorielle dispense | | 8 | 01/01/2006 | 01/01/9999 |
| 835 | 562 | Pension complémentaire sectorielle cotisation complète | | 0 | 01/01/2006 | 01/01/9999 |
| 836 | 037, 112, 113 | Pension complémentaire sectorielle cotisation complète | | 0 | 01/07/2009 | 30/06/2010 |
| 837 | 036 | Pension complémentaire sectorielle cotisation complète | | 0 | 01/07/2010 | 01/01/9999 |
| 837 | 036 | Pension complémentaire sectorielle dispense | | 8 | 01/07/2010 | 01/01/9999 |
| 837 | 037, 112, 113 | Pension complémentaire sectorielle cotisation complète | | 0 | 01/07/2010 | 01/01/9999 |
| 852 | | | | 0 | 01/01/1900 | 01/01/9999 |
| 854 | | | | 0 | 01/01/1900 | 01/01/9999 |
| 855 | | | | 0 | 01/01/1900 | 01/01/9999 |

| Code travailleur cotisation | Catégorie d'employeur | Cotisation ordinaire | # Travailleurs | Type de cotisation | Date de début de validité | Date de fin de validité |
|-----------------------------|-----------------------|---|----------------|--------------------|---------------------------|-------------------------|
| 856 | | | | 0 | 01/01/1900 | 01/01/9999 |
| 857 | | | | 0 | 01/01/1900 | 01/01/9999 |
| 859 | | employeurs dispensés | | 8 | 01/01/2003 | 01/01/9999 |
| 859 | | | | 0 | 01/01/1900 | 01/01/9999 |
| 860 | | | | 0 | 01/01/1900 | 31/12/2004 |
| 863 | | | | 0 | 01/01/2009 | 01/01/9999 |
| 883 | | Cotisation patronale spéciale indemnités complémentaires - Travailleur licencié : Accord individuel ou d'entreprise Ou CCT sectorielle > 1/10/2005 | | 0 | 01/04/2006 | 01/01/9999 |
| 885 | | Cotisation patronale spéciale indemnités complémentaires - Travailleur en interruption de carrière : Accord individuel ou d'entreprise Ou CCT sectorielle > 1/10/2005 | | 0 | 01/04/2006 | 01/01/9999 |
| 888 | | | | 0 | 01/01/2008 | 01/01/9999 |
| 888 | | Année civile de déclaration différente de l'année civile de paiement | | 1 | 01/01/2008 | 01/01/9999 |
| 889 | | | | 0 | 01/01/2009 | 01/01/9999 |

| Code travailleur cotisation | Catégorie d'employeur | Cotisation ordinaire | # Travailleurs | Type de cotisation | Date de début de validité | Date de fin de validité |
|------------------------------------|------------------------------|-----------------------------|-----------------------|---------------------------|----------------------------------|--------------------------------|
| Tous les codes travailleurs | 027 | Cotisation indemnités | | 0 | 01/01/1900 | 01/01/9999 |
| Tous les codes travailleurs | 028 | Cotisation indemnités | | 0 | 01/01/1900 | 01/01/9999 |

Commentaire code travailleur

- Codes travailleurs cotisation 820 et 830 : le type de cotisation dépend du code d'importance.
- Code travailleur cotisation 809 : le type de cotisation 6 correspond à des taux de cotisation dérogatoires applicables à certains travailleurs spécifiques présents chez les employeurs des catégories 014, 015, 019, 051, 052, 053, 056 et 081.

DmfA Update - Annexe numéro 4: Liste des codes déductions
Version: 2010/3

Date de publication:

26/08/2010

L'annexe est modifiée: Vous trouverez le détail des modifications -en gras- dans les documents Word et PDF

Contenu de l'annexe: 



AN2010-2-FR4.pdf



AN2010-2-FR4.doc



AN2010-2-FR4.xls



AN2010-2-FR4.txt



AN2010-2-FR4.xml

Information intermédiaire:

| Code DMFA | Code LATG | Libellé | Déduction valide à partir du | Déduction valide jusqu'au | Base de calcul | Montant | Date début droit à | Nombre de mois frais de gestion | NISS de la personne remplacée | NISS de la personne qui a ouvert le droit à la déduction | Origine de l'attestation | Niveau | Présence bloc "Détail données déduction" |
|-----------|-----------|--|------------------------------|---------------------------|----------------|-------------|--------------------|---------------------------------|-------------------------------|--|--------------------------|------------------------------------|--|
| 0001 | L | Réduction des cotisations personnelles pour les travailleurs ayant un bonus à l'emploi | 2000/1 | 9999/4 | Interdit | Obligatoire | Interdit | Interdit | Interdit | Interdit | Optionnel | Ligne travailleur | Non |
| 0501 | BS | Réduction des cotisations personnelles pour le secteur du dragage | 2000/1 | 9999/4 | Obligatoire | Obligatoire | Interdit | Interdit | Interdit | Interdit | Optionnel | Ligne travailleur | Non |
| 0600 | | Réduction des cotisations personnelles pour les travailleurs licenciés dans le cadre d'une restructuration – contrat de travail conclu avant le 1/1/2007 | 2004/3 | 2007/2 | Interdit | Obligatoire | Interdit | Interdit | Interdit | Interdit | Optionnel | Ligne travailleur | Non |
| 0601 | | Réduction des cotisations personnelles pour les travailleurs licenciés dans le cadre d'une restructuration | 2007/1 | 9999/4 | Interdit | Obligatoire | Obligatoire | Interdit | Interdit | Interdit | Optionnel | Ligne travailleur | Non |
| 1001 | S | Réduction structurelle | 1999/1 | 2003/4 | Interdit | Obligatoire | Interdit | Interdit | Interdit | Interdit | Optionnel | Occupation de la ligne travailleur | Non |
| 1101 | B1 | Plan d'embauche pour demandeurs d'emploi répondant à la condition des 12 mois | 1995/1 | 2003/4 | Obligatoire | Obligatoire | Obligatoire | Interdit | Interdit | Interdit | Optionnel | Occupation de la ligne travailleur | Non |

| Code DMFA | Code LATG | Libellé | Déduction valide à partir du | Déduction valide jusqu'au | Base de calcul | Montant | Date début droit à | Nombre de mois frais de gestion | NISS de la personne remplacée | NISS de la personne qui a ouvert le droit à la déduction | Origine de l'attestation | Niveau | Présence bloc "Détail données déduction" |
|-----------|-----------|--|------------------------------|---------------------------|----------------|-------------|--------------------|---------------------------------|-------------------------------|--|--------------------------|------------------------------------|--|
| 1101 | B1 | Période transitoire. Plan d'embauche pour demandeurs d'emploi répondant à la condition des 12 mois | 2004/1 | 2004/1 | Interdit | Obligatoire | Obligatoire | Interdit | Interdit | Interdit | Optionnel | Occupation de la ligne travailleur | Non |
| 1102 | B2 | Plan d'embauche pour demandeurs d'emploi répondant à la condition des 24 mois | 1995/1 | 2003/4 | Obligatoire | Obligatoire | Obligatoire | Interdit | Interdit | Interdit | Optionnel | Occupation de la ligne travailleur | Non |
| 1102 | B2 | Période transitoire. Plan d'embauche pour demandeurs d'emploi répondant à la condition des 24 mois | 2004/1 | 2004/1 | Interdit | Obligatoire | Obligatoire | Interdit | Interdit | Interdit | Optionnel | Occupation de la ligne travailleur | Non |
| 1103 | B3 | Période transitoire. Plan d'embauche pour demandeurs d'emploi dans les entreprises d'insertion | 2004/1 | 2007/4 | Interdit | Obligatoire | Obligatoire | Interdit | Interdit | Interdit | Optionnel | Occupation de la ligne travailleur | Non |
| 1103 | B3 | Plan d'embauche pour demandeurs d'emploi dans les entreprises d'insertion | 1996/3 | 2003/4 | Obligatoire | Obligatoire | Obligatoire | Interdit | Interdit | Interdit | Optionnel | Occupation de la ligne travailleur | Non |
| 1104 | B4 | Plan d'embauche pour demandeurs d'emploi de plus de 50 ans | 1996/1 | 2003/4 | Obligatoire | Obligatoire | Obligatoire | Interdit | Interdit | Interdit | Optionnel | Occupation de la ligne travailleur | Non |
| 1105 | B1 | Plan d'embauche pour demandeurs d'emploi répondant à la condition des 12 mois (> 45 ans) | 2000/3 | 2003/4 | Obligatoire | Obligatoire | Obligatoire | Interdit | Interdit | Interdit | Optionnel | Occupation de la ligne travailleur | Non |

| Code DMFA | Code LATG | Libellé | Déduction valide à partir du | Déduction valide jusqu'au | Base de calcul | Montant | Date début droit à | Nombre de mois frais de gestion | NISS de la personne remplacée | NISS de la personne qui a ouvert le droit à la déduction | Origine de l'attestation | Niveau | Présence bloc "Détail données déduction" |
|-----------|-----------|--|------------------------------|---------------------------|----------------|-------------|--------------------|---------------------------------|-------------------------------|--|--------------------------|------------------------------------|--|
| 1105 | B1 | Période transitoire. Plan d'embauche pour demandeurs d'emploi répondant à la condition des 12 mois (> 45 ans) Code ONEM : Z12 | 2004/1 | 2008/1 | Interdit | Obligatoire | Obligatoire | Interdit | Interdit | Interdit | Optionnel | Occupation de la ligne travailleur | Non |
| 1106 | B2 | Période transitoire. Plan d'embauche pour demandeurs d'emploi répondant à la condition des 24 mois (> 45 ans) Code ONEM : Z24 | 2004/1 | 2008/1 | Interdit | Obligatoire | Obligatoire | Interdit | Interdit | Interdit | Optionnel | Occupation de la ligne travailleur | Non |
| 1106 | B2 | Plan d'embauche pour demandeurs d'emploi répondant à la condition des 24 mois (> 45 ans) | 2000/3 | 2003/4 | Obligatoire | Obligatoire | Obligatoire | Interdit | Interdit | Interdit | Optionnel | Occupation de la ligne travailleur | Non |
| 1111 | B7 | Plan Activa - promotion de mise à l'emploi des demandeurs d'emploi de longue durée - 75% | 2002/1 | 2003/4 | Obligatoire | Obligatoire | Obligatoire | Interdit | Interdit | Interdit | Optionnel | Occupation de la ligne travailleur | Non |
| 1111 | B7 | Période transitoire. Plan Activa conclu avant le 1.1.2004 - promotion de mise à l'emploi des demandeurs d'emploi de longue durée - 75% Codes ONEM : A1, A4, A8, A9, B1, B2, B7 ou B11 | 2004/1 | 2008/4 | Interdit | Obligatoire | Obligatoire | Interdit | Interdit | Interdit | Optionnel | Occupation de la ligne travailleur | Non |
| 1112 | B8 | Plan Activa - promotion de mise à l'emploi des demandeurs d'emploi de longue durée - 100% | 2002/1 | 2003/4 | Obligatoire | Obligatoire | Obligatoire | Interdit | Interdit | Interdit | Optionnel | Occupation de la ligne travailleur | Non |

| Code DMFA | Code LATG | Libellé | Déduction valide à partir du | Déduction valide jusqu'au | Base de calcul | Montant | Date début droit à | Nombre de mois frais de gestion | NISS de la personne remplacée | NISS de la personne qui a ouvert le droit à la déduction | Origine de l'attestation | Niveau | Présence bloc "Détail données déduction" |
|-----------|-----------|---|------------------------------|---------------------------|----------------|-------------|--------------------|---------------------------------|-------------------------------|--|--------------------------|------------------------------------|--|
| 1112 | B8 | Période transitoire. Plan Activa conclu avant le 1.1.2004 - promotion de mise à l'emploi des demandeurs d'emploi de longue durée - 100% Codes ONEM : A2, A3, B3, B4, B5, B6, B8 ou B12 | 2004/1 | 2008/4 | Interdit | Obligatoire | Obligatoire | Interdit | Interdit | Interdit | Optionnel | Occupation de la ligne travailleur | Non |
| 1121 | P | Période transitoire. Plan plus un | 2004/1 | 2006/4 | Interdit | Obligatoire | Obligatoire | Interdit | Interdit | Interdit | Optionnel | Occupation de la ligne travailleur | Non |
| 1121 | P | Plan plus un | 1994/1 | 2003/4 | Obligatoire | Obligatoire | Obligatoire | Interdit | Interdit | Optionnel | Optionnel | Occupation de la ligne travailleur | Non |
| 1122 | P2 | Plan plus deux | 1997/1 | 2003/4 | Obligatoire | Obligatoire | Obligatoire | Interdit | Interdit | Optionnel | Optionnel | Occupation de la ligne travailleur | Non |
| 1122 | P2 | Période transitoire. Plan plus deux | 2004/1 | 2006/4 | Interdit | Obligatoire | Obligatoire | Interdit | Interdit | Interdit | Optionnel | Occupation de la ligne travailleur | Non |
| 1123 | P3 | Plan plus trois | 1997/1 | 2003/4 | Obligatoire | Obligatoire | Obligatoire | Interdit | Interdit | Optionnel | Optionnel | Occupation de la ligne travailleur | Non |
| 1123 | P3 | Période transitoire. Plan plus trois | 2004/1 | 2005/4 | Interdit | Obligatoire | Obligatoire | Interdit | Interdit | Interdit | Optionnel | Occupation de la ligne travailleur | Non |
| 1124 | P4 | Plan plus un - ancien intérimaire | 1998/4 | 2003/4 | Obligatoire | Obligatoire | Obligatoire | Interdit | Interdit | Optionnel | Optionnel | Occupation de la ligne travailleur | Non |

| Code DMFA | Code LATG | Libellé | Déduction valide à partir du | Déduction valide jusqu'au | Base de calcul | Montant | Date début droit à | Nombre de mois frais de gestion | NISS de la personne remplacée | NISS de la personne qui a ouvert le droit à la déduction | Origine de l'attestation | Niveau | Présence bloc "Détail données déduction" |
|-----------|-----------|--|------------------------------|---------------------------|----------------|-------------|--------------------|---------------------------------|-------------------------------|--|--------------------------|------------------------------------|--|
| 1124 | P4 | Période transitoire. Plan plus un - ancien intérimaire | 2004/1 | 2006/4 | Interdit | Obligatoire | Obligatoire | Interdit | Interdit | Interdit | Optionnel | Occupation de la ligne travailleur | Non |
| 1125 | P5 | Plan plus deux - ancien intérimaire | 1998/4 | 2003/4 | Obligatoire | Obligatoire | Obligatoire | Interdit | Interdit | Optionnel | Optionnel | Occupation de la ligne travailleur | Non |
| 1125 | P5 | Période transitoire. Plan plus deux - ancien intérimaire | 2004/1 | 2006/4 | Interdit | Obligatoire | Obligatoire | Interdit | Interdit | Interdit | Optionnel | Occupation de la ligne travailleur | Non |
| 1126 | P6 | Période transitoire. Plan plus trois - ancien intérimaire | 2004/1 | 2005/4 | Interdit | Obligatoire | Obligatoire | Interdit | Interdit | Interdit | Optionnel | Occupation de la ligne travailleur | Non |
| 1126 | P6 | Plan plus trois - ancien intérimaire | 1998/4 | 2003/4 | Obligatoire | Obligatoire | Obligatoire | Interdit | Interdit | Optionnel | Optionnel | Occupation de la ligne travailleur | Non |
| 1131 | X | Réduction AR n°483 - Réduction pour l'engagement d'un premier travailleur en qualité de personnel de maison (gens de maison (ouvriers et employés); domestiques) | 1987/1 | 9999/4 | Obligatoire | Obligatoire | Interdit | Interdit | Interdit | Interdit | Optionnel | Occupation de la ligne travailleur | Non |
| 1141 | SB | Activation des allocations de chômage | 1998/1 | 2003/4 | Obligatoire | Obligatoire | Interdit | Interdit | Interdit | Interdit | Optionnel | Occupation de la ligne travailleur | Non |
| 1141 | SB | Période transitoire. Activation des allocations de chômage | 2004/1 | 2004/4 | Interdit | Obligatoire | Interdit | Interdit | Interdit | Interdit | Optionnel | Occupation de la ligne travailleur | Non |

| Code DMFA | Code LATG | Libellé | Déduction valide à partir du | Déduction valide jusqu'au | Base de calcul | Montant | Date début droit à | Nombre de mois frais de gestion | NISS de la personne remplacée | NISS de la personne qui a ouvert le droit à la déduction | Origine de l'attestation | Niveau | Présence bloc "Détail données déduction" |
|-----------|-----------|--|------------------------------|---------------------------|----------------|-------------|--------------------|---------------------------------|-------------------------------|--|--------------------------|------------------------------------|--|
| 1142 | BC | Réinsertion des chômeurs très difficiles à placer et des ayants droits à l'intégration sociale ou à l'aide sociale financière | 1999/3 | 2003/4 | Obligatoire | Obligatoire | Interdit | Interdit | Interdit | Interdit | Optionnel | Occupation de la ligne travailleur | Non |
| 1142 | BC | Période transitoire. Réinsertion des chômeurs très difficiles à placer et des ayants droits à l'intégration sociale ou à l'aide sociale financière | 2004/1 | 9999/4 | Interdit | Obligatoire | Interdit | Interdit | Interdit | Interdit | Optionnel | Occupation de la ligne travailleur | Non |
| 1201 | | Période transitoire. Convention de premier emploi des jeunes conclue avant le 1/1/2004 | 2004/1 | 9999/4 | Interdit | Obligatoire | Obligatoire | Interdit | Interdit | Interdit | Optionnel | Occupation de la ligne travailleur | Non |
| 1201 | F1 | Convention de premier emploi des jeunes, emploi -formation, 495,79 EUR | 2000/2 | 2003/4 | Interdit | Obligatoire | Obligatoire | Interdit | Interdit | Interdit | Optionnel | Occupation de la ligne travailleur | Non |
| 1202 | F2 | Convention de premier emploi des jeunes, emploi -formation, 1115,52 EUR | 2000/2 | 2003/4 | Interdit | Obligatoire | Obligatoire | Interdit | Interdit | Interdit | Optionnel | Occupation de la ligne travailleur | Non |
| 1203 | K1 | Convention de premier emploi des jeunes, 495,79 EUR | 2000/2 | 2003/4 | Interdit | Obligatoire | Obligatoire | Interdit | Interdit | Interdit | Optionnel | Occupation de la ligne travailleur | Non |
| 1204 | K2 | Convention de premier emploi des jeunes, 1115,52 EUR | 2000/2 | 2003/4 | Interdit | Obligatoire | Obligatoire | Interdit | Interdit | Interdit | Optionnel | Occupation de la ligne travailleur | Non |

| Code DMFA | Code LATG | Libellé | Déduction valide à partir du | Déduction valide jusqu'au | Base de calcul | Montant | Date début droit à | Nombre de mois frais de gestion | NISS de la personne remplacée | NISS de la personne qui a ouvert le droit à la déduction | Origine de l'attestation | Niveau | Présence bloc "Détail données déduction" |
|-----------|-----------|--|------------------------------|---------------------------|----------------|-------------|--------------------|---------------------------------|-------------------------------|--|--------------------------|------------------------------------|--|
| 1205 | AC | Travailleurs qui restent en service au terme de la convention de premier emploi des jeunes | 2000/2 | 2003/4 | Obligatoire | Obligatoire | Obligatoire | Interdit | Interdit | Interdit | Optionnel | Occupation de la ligne travailleur | Non |
| 1205 | AC | Période transitoire. Travailleurs qui restent en service au terme de la convention de premier emploi des jeunes | 2004/1 | 2004/4 | Interdit | Obligatoire | Obligatoire | Interdit | Interdit | Interdit | Optionnel | Occupation de la ligne travailleur | Non |
| 1211 | U1 | Jeunes occupés en exécution d'une convention emploi - formation (A.R. 495) conclue avant le 1.1.2004 | 1991/3 | 2003/4 | Obligatoire | Obligatoire | Interdit | Interdit | Interdit | Interdit | Optionnel | Occupation de la ligne travailleur | Non |
| 1211 | U1 | Période transitoire. Jeunes occupés en exécution d'une convention emploi - formation (A.R. 495) conclue avant 1.1.2004 | 2004/1 | 2006/4 | Interdit | Obligatoire | Obligatoire | Interdit | Interdit | Interdit | Optionnel | Occupation de la ligne travailleur | Non |
| 1212 | U2 | Jeunes sous contrat de travail ou de stage dans le cadre de l'obligation scolaire à temps partiel (A.R. 495) | 1991/3 | 2003/4 | Obligatoire | Obligatoire | Interdit | Interdit | Interdit | Interdit | Optionnel | Occupation de la ligne travailleur | Non |
| 1213 | U3 | Période transitoire. Apprentis reconnus (A.R. 495) | 2004/1 | 2006/4 | Interdit | Obligatoire | Obligatoire | Interdit | Interdit | Interdit | Optionnel | Occupation de la ligne travailleur | Non |
| 1213 | U3 | Apprentis reconnus (A.R. 495) | 1987/3 | 2003/4 | Obligatoire | Obligatoire | Interdit | Interdit | Interdit | Interdit | Optionnel | Occupation de la ligne travailleur | Non |

| Code DMFA | Code LATG | Libellé | Déduction valide à partir du | Déduction valide jusqu'au | Base de calcul | Montant | Date début droit à | Nombre de mois frais de gestion | NISS de la personne remplacée | NISS de la personne qui a ouvert le droit à la déduction | Origine de l'attestation | Niveau | Présence bloc "Détail données déduction" |
|-----------|-----------|---|------------------------------|---------------------------|----------------|-------------|--------------------|---------------------------------|-------------------------------|--|--------------------------|------------------------------------|--|
| 1311 | D1 | Remplaçant à temps partiel d'un travailleur en interruption de carrière | 1996/1 | 2003/4 | Obligatoire | Obligatoire | Obligatoire | Interdit | Obligatoire | Interdit | Optionnel | Occupation de la ligne travailleur | Non |
| 1312 | D2 | Remplaçant à temps plein d'un travailleur en interruption de carrière | 1996/1 | 2002/4 | Obligatoire | Obligatoire | Obligatoire | Interdit | Obligatoire | Interdit | Optionnel | Occupation de la ligne travailleur | Non |
| 1321 | G1 | Remplaçant à temps partiel d'un travailleur en prépension à mi-temps | 1996/1 | 2003/4 | Obligatoire | Obligatoire | Obligatoire | Interdit | Obligatoire | Interdit | Optionnel | Occupation de la ligne travailleur | Non |
| 1322 | G2 | Remplaçant à temps plein d'un travailleur en prépension à mi-temps | 1996/1 | 2003/4 | Obligatoire | Obligatoire | Obligatoire | Interdit | Obligatoire | Interdit | Optionnel | Occupation de la ligne travailleur | Non |
| 1331 | V1 | Période transitoire. Plan Vande Lanotte 1 | 2004/1 | 2005/3 | Interdit | Obligatoire | Interdit | Interdit | Interdit | Interdit | Optionnel | Occupation de la ligne travailleur | Non |
| 1331 | V1 | Plan Vande Lanotte 1 | 1997/1 | 2003/4 | Interdit | Obligatoire | Interdit | Interdit | Interdit | Interdit | Optionnel | Ligne travailleur | Non |
| 1332 | V2 | Plan Vande Lanotte 2 | 1998/1 | 2003/4 | Interdit | Obligatoire | Interdit | Interdit | Interdit | Interdit | Optionnel | Ligne travailleur | Non |
| 1333 | V3 | Période transitoire. Plan Vande Lanotte 3 | 2004/1 | 2005/4 | Interdit | Obligatoire | Interdit | Interdit | Interdit | Interdit | Optionnel | Occupation de la ligne travailleur | Non |
| 1333 | V3 | Plan Vande Lanotte 3 | 1998/4 | 2003/4 | Interdit | Obligatoire | Interdit | Interdit | Interdit | Interdit | Optionnel | Ligne travailleur | Non |
| 1341 | S4 | Période transitoire. Semaine des quatre jours (loi du 26 mars 1999) | 2004/1 | 2005/1 | Interdit | Obligatoire | Interdit | Interdit | Interdit | Interdit | Optionnel | Occupation de la ligne travailleur | Non |

| Code DMFA | Code LATG | Libellé | Déduction valide à partir du | Déduction valide jusqu'au | Base de calcul | Montant | Date début droit à | Nombre de mois frais de gestion | NISS de la personne remplacée | NISS de la personne qui a ouvert le droit à la déduction | Origine de l'attestation | Niveau | Présence bloc "Détail données déduction" |
|-----------|-----------|---|------------------------------|---------------------------|----------------|-------------|--------------------|---------------------------------|-------------------------------|--|--------------------------|------------------------------------|--|
| 1341 | S4 | Semaine des quatre jours (loi du 26 mars 1999) | 1998/4 | 2003/4 | Interdit | Obligatoire | Obligatoire | Interdit | Interdit | Interdit | Optionnel | Occupation de la ligne travailleur | Non |
| 1345 | R5 | La semaine de quatre jours - réduction unique calculée en une fois | 2002/1 | 2003/4 | Interdit | Obligatoire | Interdit | Interdit | Interdit | Interdit | Optionnel | Ligne travailleur | Oui |
| 1346 | R6 | La semaine de quatre jours - réduction unique calculée en quatre tranches | 2002/1 | 2003/4 | Interdit | Obligatoire | Interdit | Interdit | Interdit | Interdit | Optionnel | Ligne travailleur | Oui |
| 1350 | R1 | Réduction du temps de travail à 38 heures par semaine | 2001/4 | 2003/1 | Interdit | Obligatoire | Interdit | Interdit | Interdit | Interdit | Optionnel | Ligne travailleur | Oui |
| 1351 | R2 | Réduction du temps de travail en deçà de 38 heures par semaine - réduction unique calculée en une fois | 2002/1 | 2003/4 | Interdit | Obligatoire | Interdit | Interdit | Interdit | Interdit | Optionnel | Ligne travailleur | Oui |
| 1352 | R3 | Réduction du temps de travail en deçà de 38 heures par semaine - réduction unique calculée en quatre tranches | 2002/1 | 2003/4 | Interdit | Obligatoire | Interdit | Interdit | Interdit | Interdit | Optionnel | Ligne travailleur | Oui |
| 1353 | R4 | Période transitoire. Réduction du temps de travail en deçà de 38 heures par semaine - réduction de maintien | 2004/1 | 2007/4 | Interdit | Obligatoire | Interdit | Interdit | Interdit | Interdit | Optionnel | Occupation de la ligne travailleur | Oui |
| 1353 | R4 | Réduction du temps de travail en deçà de 38 heures par semaine - réduction de maintien | 2002/1 | 2003/4 | Interdit | Obligatoire | Obligatoire | Interdit | Interdit | Interdit | Optionnel | Ligne travailleur | Oui |

| Code DMFA | Code LATG | Libellé | Déduction valide à partir du | Déduction valide jusqu'au | Base de calcul | Montant | Date début droit à | Nombre de mois frais de gestion | NISS de la personne remplacée | NISS de la personne qui a ouvert le droit à la déduction | Origine de l'attestation | Niveau | Présence bloc "Détail données déduction" |
|-----------|-----------|--|------------------------------|---------------------------|----------------|-------------|--------------------|---------------------------------|-------------------------------|--|--------------------------|------------------------------------|--|
| 1501 | BA | Réduction des cotisations patronales pour le secteur du dragage | 1997/1 | 9999/4 | Obligatoire | Obligatoire | Interdit | Interdit | Interdit | Interdit | Optionnel | Occupation de la ligne travailleur | Non |
| 1511 | WO | Recherche scientifique | 1996/4 | 9999/4 | Obligatoire | Obligatoire | Interdit | Interdit | Interdit | Interdit | Optionnel | Occupation de la ligne travailleur | Non |
| 1521 | | Réduction des cotisations patronales pour les parents d'accueil reconnus | 2003/2 | 9999/4 | Interdit | Obligatoire | Interdit | Interdit | Interdit | Interdit | Optionnel | Occupation de la ligne travailleur | Non |
| 1531 | | Réduction des cotisations patronales pour les artistes | 2003/3 | 9999/4 | Interdit | Obligatoire | Interdit | Interdit | Interdit | Interdit | Optionnel | Occupation de la ligne travailleur | Non |
| 2001 | Z1 | Remboursement des frais de gestion S.S.A. - premier travailleur | 2004/1 | 9999/4 | Interdit | Interdit | Interdit | Interdit | Interdit | Interdit | Optionnel | Ligne travailleur | Non |
| 2001 | Z1 | Remboursement des frais de gestion S.S.A. - premier travailleur | 1994/1 | 2003/4 | Interdit | Interdit | Interdit | Obligatoire | Interdit | Interdit | Optionnel | Ligne travailleur | Non |
| 2002 | Z2 | Remboursement des frais de gestion S.S.A. - deuxième travailleur | 1994/1 | 2003/4 | Interdit | Interdit | Interdit | Obligatoire | Interdit | Interdit | Optionnel | Ligne travailleur | Non |
| 3000 | | Réduction structurelle | 2004/1 | 9999/4 | Interdit | Obligatoire | Interdit | Interdit | Interdit | Interdit | Optionnel | Occupation de la ligne travailleur | Non |
| 3100 | | Travailleurs âgés d'au moins 57 ans | 2004/1 | 9999/4 | Interdit | Obligatoire | Interdit | Interdit | Interdit | Interdit | Optionnel | Occupation de la ligne travailleur | Non |

| Code DMFA | Code LATG | Libellé | Déduction valide à partir du | Déduction valide jusqu'au | Base de calcul | Montant | Date début droit à | Nombre de mois frais de gestion | NISS de la personne remplacée | NISS de la personne qui a ouvert le droit à la déduction | Origine de l'attestation | Niveau | Présence bloc "Détail données déduction" |
|-----------|-----------|--|------------------------------|---------------------------|----------------|-------------|--------------------|---------------------------------|-------------------------------|--|--------------------------|------------------------------------|--|
| 3101 | | Travailleurs âgés de 50 à 56 ans | 2007/2 | 9999/4 | Interdit | Obligatoire | Interdit | Interdit | Interdit | Interdit | Optionnel | Occupation de la ligne travailleur | Non |
| 3200 | | Demandeurs d'emploi de longue durée de moins de 25 ans pendant 312 jours dans une période de 18 mois ou de moins de 45 ans pendant 312 jours dans une période de 18 mois ou pendant 156 jours dans une période de 9 mois pour les demandeurs d'emploi suite à une fermeture d'entreprise Codes ONEM : C1, C2 C11, C20, C25, C30 ou C34 | 2004/1 | 9999/4 | Interdit | Obligatoire | Obligatoire | Interdit | Interdit | Interdit | Optionnel | Occupation de la ligne travailleur | Non |
| 3201 | | Demandeurs d'emploi de longue durée moins de 45 ans pendant 624 jours dans une période de 36 mois Codes ONEM : C3, C4, C26 ou C31 | 2004/1 | 9999/4 | Interdit | Obligatoire | Obligatoire | Interdit | Interdit | Interdit | Optionnel | Occupation de la ligne travailleur | Non |
| 3202 | | Demandeurs d'emploi de longue durée moins de 45 ans pendant 936 jours dans une période de 54 mois Codes ONEM : C5, C6, C27 ou C32 | 2004/1 | 9999/4 | Interdit | Obligatoire | Obligatoire | Interdit | Interdit | Interdit | Optionnel | Occupation de la ligne travailleur | Non |

| Code DMFA | Code LATG | Libellé | Déduction valide à partir du | Déduction valide jusqu'au | Base de calcul | Montant | Date début droit à | Nombre de mois frais de gestion | NISS de la personne remplacée | NISS de la personne qui a ouvert le droit à la déduction | Origine de l'attestation | Niveau | Présence bloc "Détail données déduction" |
|-----------|-----------|--|------------------------------|---------------------------|----------------|-------------|--------------------|---------------------------------|-------------------------------|--|--------------------------|------------------------------------|--|
| 3203 | | Demandeurs d'emploi de longue durée moins de 45 ans pendant 1560 jours dans une période de 90 mois Codes ONEM : C7, C8, C28 ou C33 | 2004/1 | 9999/4 | Interdit | Obligatoire | Obligatoire | Interdit | Interdit | Interdit | Optionnel | Occupation de la ligne travailleur | Non |
| 3204 | | Agents de prévention et de sécurité Demandeurs d'emploi de longue durée moins de 25 ans pendant 312 jours dans une période de 18 mois ou au moins 25 ans et moins de 45 ans pendant 624 jours dans une période de 36 mois Codes ONEM : C9, C10, C21 ou C22 | 2004/1 | 9999/4 | Interdit | Obligatoire | Obligatoire | Interdit | Interdit | Interdit | Optionnel | Occupation de la ligne travailleur | Non |
| 3210 | | Demandeurs d'emploi de longue durée au moins de 45 ans pendant 156 jours dans une période de 9 mois Codes ONEM : D1, D2 ou D13 | 2004/1 | 9999/4 | Interdit | Obligatoire | Obligatoire | Interdit | Interdit | Interdit | Optionnel | Occupation de la ligne travailleur | Non |
| 3211 | | Demandeurs d'emploi de longue durée au moins de 45 ans pendant 312 jours dans une période de 18 mois ou pendant 468 jours dans une période de 27 mois Codes ONEM : D3, D4, D5, D6, D14, D15, D16 ou D17 | 2004/1 | 9999/4 | Interdit | Obligatoire | Obligatoire | Interdit | Interdit | Interdit | Optionnel | Occupation de la ligne travailleur | Non |

| Code DMFA | Code LATG | Libellé | Déduction valide à partir du | Déduction valide jusqu'au | Base de calcul | Montant | Date début droit à | Nombre de mois frais de gestion | NISS de la personne remplacée | NISS de la personne qui a ouvert le droit à la déduction | Origine de l'attestation | Niveau | Présence bloc "Détail données déduction" |
|-----------|-----------|---|------------------------------|---------------------------|----------------|-------------|--------------------|---------------------------------|-------------------------------|--|--------------------------|------------------------------------|--|
| 3212 | | Agents de prévention et de sécurité Demandeurs d'emploi de longue durée au moins 45 ans pendant 156 jours dans une période de 9 mois Codes ONEM : D7 ou D8 | 2004/1 | 9999/4 | Interdit | Obligatoire | Obligatoire | Interdit | Interdit | Interdit | Optionnel | Occupation de la ligne travailleur | Non |
| 3220 | | Programme de transition professionnelle moins de 25 ans moins qualifiés au moins 9 mois d'allocations ou moins de 45 ans au moins 12 mois d'allocations | 2004/1 | 9999/4 | Interdit | Obligatoire | Interdit | Interdit | Interdit | Interdit | Optionnel | Occupation de la ligne travailleur | Non |
| 3221 | | Programme de transition professionnelle moins de 45 ans, au moins 24 mois d'allocations | 2004/1 | 9999/4 | Interdit | Obligatoire | Interdit | Interdit | Interdit | Interdit | Optionnel | Occupation de la ligne travailleur | Non |
| 3230 | | Programme de transition professionnelle au moins 45 ans, au moins 12 mois d'allocations | 2004/1 | 9999/4 | Interdit | Obligatoire | Interdit | Interdit | Interdit | Interdit | Optionnel | Occupation de la ligne travailleur | Non |
| 3231 | | Programme de transition professionnelle au moins 45 ans, au moins 24 mois d'allocations | 2004/1 | 9999/4 | Interdit | Obligatoire | Interdit | Interdit | Interdit | Interdit | Optionnel | Occupation de la ligne travailleur | Non |
| 3240 | | Economie d'insertion sociale moins de 45 ans, 312j/18m ou 156j/9m | 2004/1 | 9999/4 | Interdit | Obligatoire | Interdit | Interdit | Interdit | Interdit | Optionnel | Occupation de la ligne travailleur | Non |

| Code DMFA | Code LATG | Libellé | Déduction valide à partir du | Déduction valide jusqu'au | Base de calcul | Montant | Date début droit à | Nombre de mois frais de gestion | NISS de la personne remplacée | NISS de la personne qui a ouvert le droit à la déduction | Origine de l'attestation | Niveau | Présence bloc "Détail données déduction" |
|-----------|-----------|--|------------------------------|---------------------------|----------------|-------------|--------------------|---------------------------------|-------------------------------|--|--------------------------|------------------------------------|--|
| 3241 | | Economie d'insertion sociale moins de 45 ans, 624j/36m ou 312j/18m | 2004/1 | 9999/4 | Interdit | Obligatoire | Interdit | Interdit | Interdit | Interdit | Optionnel | Occupation de la ligne travailleur | Non |
| 3250 | | Economie d'insertion sociale au moins 45 ans, 156j/9m | 2004/1 | 9999/4 | Interdit | Obligatoire | Interdit | Interdit | Interdit | Interdit | Optionnel | Occupation de la ligne travailleur | Non |
| 3310 | | Premiers engagements : premier travailleur avec forfait 1000 | 2004/1 | 9999/4 | Interdit | Obligatoire | Obligatoire | Interdit | Interdit | Interdit | Optionnel | Occupation de la ligne travailleur | Non |
| 3311 | | Premiers engagements : premier travailleur avec forfait 400 | 2005/2 | 9999/4 | Interdit | Obligatoire | Obligatoire | Interdit | Interdit | Interdit | Optionnel | Occupation de la ligne travailleur | Non |
| 3320 | | Premiers engagements : deuxième travailleur | 2004/1 | 9999/4 | Interdit | Obligatoire | Obligatoire | Interdit | Interdit | Interdit | Optionnel | Occupation de la ligne travailleur | Non |
| 3330 | | Premiers engagements : troisième travailleur | 2004/1 | 9999/4 | Interdit | Obligatoire | Obligatoire | Interdit | Interdit | Interdit | Optionnel | Occupation de la ligne travailleur | Non |
| 3410 | | Jeunes travailleurs CPE et moins qualifiés | 2004/1 | 9999/4 | Interdit | Obligatoire | Obligatoire | Interdit | Interdit | Interdit | Optionnel | Occupation de la ligne travailleur | Non |
| 3411 | | Jeunes travailleurs CPE et très peu qualifiés Ou CPE et moins qualifiés handicapés Ou CPE et moins qualifiés d'origine étrangère | 2006/2 | 9999/4 | Interdit | Obligatoire | Obligatoire | Interdit | Interdit | Interdit | Optionnel | Occupation de la ligne travailleur | Non |

| Code DMFA | Code LATG | Libellé | Déduction valide à partir du | Déduction valide jusqu'au | Base de calcul | Montant | Date début droit à | Nombre de mois frais de gestion | NISS de la personne remplacée | NISS de la personne qui a ouvert le droit à la déduction | Origine de l'attestation | Niveau | Présence bloc "Détail données déduction" |
|-----------|-----------|---|------------------------------|---------------------------|----------------|-------------|--------------------|---------------------------------|-------------------------------|--|--------------------------|------------------------------------|--|
| 3413 | | Jeunes travailleurs : du 1/1 de l'année de leurs 19 ans jusqu'au trimestre précédant leurs 30 ans | 2006/3 | 9999/4 | Interdit | Obligatoire | Interdit | Interdit | Interdit | Interdit | Optionnel | Occupation de la ligne travailleur | Non |
| 3414 | | Jeunes travailleurs : du 1/1 de l'année de leurs 19 ans jusqu'au trimestre précédant leurs 30 ans également en CPE et moins qualifiés | 2006/3 | 9999/4 | Interdit | Obligatoire | Obligatoire | Interdit | Interdit | Interdit | Optionnel | Occupation de la ligne travailleur | Non |
| 3415 | | Jeunes travailleurs : du 1/1 de l'année de leurs 19 ans jusqu'au trimestre précédant leurs 30 ans également en CPE et très peu qualifiés Ou en CPE et moins qualifiés handicapés Ou en CPE et moins qualifiés d'origine étrangère | 2006/3 | 9999/4 | Interdit | Obligatoire | Obligatoire | Interdit | Interdit | Interdit | Optionnel | Occupation de la ligne travailleur | Non |
| 3416 | | Jeunes travailleurs du 1/1 de l'année de leurs 19 ans jusqu'au trimestre précédant leurs 30 ans également en CPE et moins qualifiés (période transitoire) | 2006/3 | 9999/4 | Interdit | Obligatoire | Obligatoire | Interdit | Interdit | Interdit | Optionnel | Occupation de la ligne travailleur | Non |
| 3430 | | Jeunes travailleurs : jusqu'au 31/12 de l'année dans laquelle les jeunes auront 18 ans | 2004/1 | 9999/4 | Interdit | Obligatoire | Interdit | Interdit | Interdit | Interdit | Optionnel | Occupation de la ligne travailleur | Non |

| Code DMFA | Code LATG | Libellé | Déduction valide à partir du | Déduction valide jusqu'au | Base de calcul | Montant | Date début droit à | Nombre de mois frais de gestion | NISS de la personne remplacée | NISS de la personne qui a ouvert le droit à la déduction | Origine de l'attestation | Niveau | Présence bloc "Détail données déduction" |
|-----------|-----------|---|------------------------------|---------------------------|----------------|-------------|--------------------|---------------------------------|-------------------------------|--|--------------------------|------------------------------------|--|
| 3500 | | Réduction du temps de travail | 2004/1 | 9999/4 | Interdit | Obligatoire | Interdit | Interdit | Interdit | Interdit | Optionnel | Occupation de la ligne travailleur | Oui |
| 3510 | | Semaine de quatre jours | 2004/1 | 9999/4 | Interdit | Obligatoire | Obligatoire | Interdit | Interdit | Interdit | Optionnel | Occupation de la ligne travailleur | Non |
| 3520 | | Réduction du temps de travail et semaine de quatre jours | 2004/1 | 9999/4 | Interdit | Obligatoire | Obligatoire | Interdit | Interdit | Interdit | Optionnel | Occupation de la ligne travailleur | Oui |
| 3600 | | Travailleurs licenciés dans le cadre d'une restructuration - réduction des cotisations patronales - contrat de travail conclu avant le 1/1/2007 | 2004/3 | 2007/2 | Interdit | Obligatoire | Interdit | Interdit | Interdit | Interdit | Optionnel | Occupation de la ligne travailleur | Non |
| 3601 | | Travailleurs licenciés dans le cadre d'une restructuration - réduction des cotisations patronales - moins de 45 ans | 2007/1 | 9999/4 | Interdit | Obligatoire | Obligatoire | Interdit | Interdit | Interdit | Optionnel | Occupation de la ligne travailleur | Non |
| 3611 | | Travailleurs licenciés dans le cadre d'une restructuration - réduction des cotisations patronales - au moins 45 ans | 2007/1 | 9999/4 | Interdit | Obligatoire | Obligatoire | Interdit | Interdit | Interdit | Optionnel | Occupation de la ligne travailleur | Non |
| 3612 | | Formateurs avec carte de restructuration | 2010/1 | 2013/3 | Interdit | Obligatoire | Interdit | Interdit | Interdit | Interdit | Optionnel | Occupation de la ligne travailleur | Non |

| Code DMFA | Code LATG | Libellé | Déduction valide à partir du | Déduction valide jusqu'au | Base de calcul | Montant | Date début droit à | Nombre de mois frais de gestion | NISS de la personne remplacée | NISS de la personne qui a ouvert le droit à la déduction | Origine de l'attestation | Niveau | Présence bloc "Détail données déduction" |
|-----------|-----------|--|------------------------------|---------------------------|----------------|-------------|--------------------|---------------------------------|-------------------------------|--|--------------------------|------------------------------------|--|
| 3700 | | Réduction temporaire du temps de travail suite à la crise | 2009/2 | 2010/3 | Interdit | Obligatoire | Interdit | Interdit | Interdit | Interdit | Optionnel | Occupation de la ligne travailleur | Oui |
| 3720 | | Réduction temporaire du temps de travail combinée avec la semaine de quatre jours suite à la crise | 2009/2 | 2010/3 | Interdit | Obligatoire | Interdit | Interdit | Interdit | Interdit | Optionnel | Occupation de la ligne travailleur | Oui |
| 3800 | | Tuteurs | 2010/1 | 9999/4 | Interdit | Obligatoire | Interdit | Interdit | Interdit | Interdit | Optionnel | Occupation de la ligne travailleur | Non |

DmfA Update - Annexe numéro 8: Codification des données de temps de travail
Version: 2010/3

Date de publication:

26/08/2010

L'annexe est modifiée: Vous trouverez le détail des modifications -en gras- dans les documents Word et PDF

Contenu de l'annexe: 



AN2010-1-FR8.pdf



AN2010-1-FR8.doc



AN2010-1-FR8.xls



AN2010-1-FR8.txt



AN2010-1-FR8.xml

Information intermédiaire:

| Code | Libellé | DMFA | DMFA APL | Valide à partir du trimestre | Valide jusqu'au trimestre | Date de début de validité | Date de fin de validité |
|------|--|------|----------|------------------------------|---------------------------|---------------------------|-------------------------|
| 1 | toutes les données relatives au temps de travail couvertes par une rémunération avec cotisations ONSS, à l'exception des vacances légales et complémentaires des ouvriers | Yes | Yes | 2003/1 | 9999/4 | 01/01/1900 | 01/01/9999 |
| 2 | vacances légales pour ouvriers | Yes | Yes | 2003/1 | 9999/4 | 01/01/1900 | 01/01/9999 |
| 3 | vacances complémentaires pour ouvriers | Yes | No | 2003/1 | 9999/4 | 01/01/1900 | 01/01/9999 |
| 4 | absence premier jour par suite d'intempéries secteur de la construction (rémunération incomplète) | Yes | No | 2003/1 | 9999/4 | 01/01/1900 | 01/01/9999 |
| 5 | congé-éducation payé | Yes | No | 2003/1 | 9999/4 | 01/01/1900 | 01/01/9999 |
| 10 | rémunération garantie deuxième semaine, jours fériés et jours de remplacement pendant la période de chômage temporaire, fonction de juge social | Yes | Yes | 2003/1 | 9999/4 | 01/01/1900 | 01/01/9999 |
| 11 | incapacité de travail avec complément ou avance conformément à la CCT 12bis/13bis | Yes | Yes | 2003/1 | 9999/4 | 01/01/1900 | 01/01/9999 |
| 12 | vacances en vertu d'une CCT rendue obligatoire ou repos compensatoire secteur de la construction ou repos compensatoire secteur du commerce de combustible | Yes | No | 2003/1 | 9999/4 | 01/01/1900 | 01/01/9999 |
| 13 | promotion sociale | Yes | Yes | 2003/1 | 9999/4 | 01/01/1900 | 01/01/9999 |
| 20 | jours de repos compensatoire non rémunérés dans le cadre d'une diminution du temps de travail avec rémunération horaire majorée | Yes | No | 2003/1 | 9999/4 | 01/01/1900 | 01/01/9999 |
| 21 | les jours de grève/lock-out | Yes | Yes | 2003/1 | 9999/4 | 01/01/1900 | 01/01/9999 |
| 22 | mission syndicale | Yes | Yes | 2003/1 | 9999/4 | 01/01/1900 | 01/01/9999 |
| 23 | jour de carence | Yes | Yes | 2003/1 | 9999/4 | 01/01/1900 | 01/01/9999 |
| 24 | congé pour raisons impérieuses sans maintien de la rémunération - pour les gardien(ne)s d'enfants, jours de vacances non rémunérés (maximum 20) et jours fériés légaux lorsqu'il n'y a pas accueil d'enfants | Yes | Yes | 2003/1 | 9999/4 | 01/01/1900 | 01/01/9999 |
| 25 | devoirs civiques sans maintien de la rémunération, mandat public | Yes | Yes | 2003/1 | 9999/4 | 01/01/1900 | 01/01/9999 |

| Code | Libellé | DMFA | DMFA APL | Valide à partir du trimestre | Valide jusqu'au trimestre | Date de début de validité | Date de fin de validité |
|-----------|--|------|----------|------------------------------|---------------------------|---------------------------|-------------------------|
| 26 | obligations de milice | Yes | Yes | 2003/1 | 9999/4 | 01/01/1900 | 01/01/9999 |
| 30 | toutes les données relatives au temps de travail pour lesquelles l'employeur ne paye pas de rémunération ni d'indemnité, à l'exception de celles reprises sous un autre code | Yes | Yes | 2003/1 | 9999/4 | 01/01/1900 | 01/01/9999 |
| 50 | maladie (maladie ou accident de droit commun et congé prophylactique) | Yes | Yes | 2003/1 | 9999/4 | 01/01/1900 | 01/01/9999 |
| 51 | protection de la maternité (= mesure de protection de la maternité, repos de maternité ou la conversion de ce dernier en congé de paternité en cas de décès ou d'hospitalisation de la mère) et pauses d'allaitement (CCT n° 80) | Yes | Yes | 2003/1 | 9999/4 | 01/01/1900 | 01/01/9999 |
| 52 | congé de paternité ou d'adoption (à utiliser pour tous les jours payés par l'assurance indemnités qui suivent les trois jours payés par l'employeur) | Yes | Yes | 2003/1 | 9999/4 | 01/01/1900 | 01/01/9999 |
| 60 | accident du travail | Yes | Yes | 2003/1 | 9999/4 | 01/01/1900 | 01/01/9999 |
| 61 | maladie professionnelle | Yes | Yes | 2003/1 | 9999/4 | 01/01/1900 | 01/01/9999 |
| 70 | chômage temporaire autre que les codes 71 et 72 | Yes | Yes | 2003/1 | 9999/4 | 01/01/1900 | 01/01/9999 |
| 71 | code spécifique chômage économique | Yes | Yes | 2003/1 | 9999/4 | 01/01/1900 | 01/01/9999 |
| 72 | code spécifique chômage temporaire pour cause d'intempérie | Yes | Yes | 2003/1 | 9999/4 | 01/01/1900 | 01/01/9999 |
| 73 | vacances jeunes et vacances seniors | Yes | Yes | 2003/1 | 9999/4 | 01/01/1900 | 01/01/9999 |
| 74 | manque de prestations d'un parent d'accueil reconnu, dû à l'absence d'enfants normalement présents, mais qui sont absents pour des raisons indépendantes de la volonté du parent d'accueil | Yes | Yes | 2003/2 | 9999/4 | 01/04/2003 | 01/01/9999 |
| 75 | jours de soins d'accueil | Yes | Yes | 2008/4 | 9999/4 | 01/10/2008 | 01/01/9999 |
| 76 | jours de suspension de crise employés | Yes | No | 2009/2 | 2010/3 | 01/04/2009 | 30/09/2010 |
| 301 | toutes les données relatives au temps de travail couvertes par une indemnité exonérée de cotisations de sécurité sociale, à l'exception de celles reprises sous un autre code | No | Yes | 2003/1 | 9999/4 | 01/01/1900 | 01/01/9999 |

Date de publication:

26/08/2010

L'annexe est modifiée: Vous trouverez le détail des modifications -en gras- dans les documents Word et PDF

Contenu de l'annexe: 



AN2010-1-FR9.pdf



AN2010-1-FR9.doc



AN2010-1-FR9.xls



AN2010-1-FR9.txt



AN2010-1-FR9.xml

Information intermédiaire:

Numéros de fonction valides jusqu'au 2007/1

| | Catégorie | Code | Age | Fonction | Date de début de validité | Date de fin de validité |
|---|-----------|------|------------------|---|---------------------------|-------------------------|
| Numéros de fonction valides jusqu'au 2007/1 | 16 | 27 | - | Porteurs de bagages | 01/01/1900 | 31/03/2007 |
| Numéros de fonction valides jusqu'au 2007/1 | 16 | 32 | 15 | Chasseur | 01/01/1900 | 31/03/2007 |
| Numéros de fonction valides jusqu'au 2007/1 | 16 | 33 | 16 | Chasseur | 01/01/1900 | 31/03/2007 |
| Numéros de fonction valides jusqu'au 2007/1 | 16 | 34 | 17 | Adjoint chef chasseur | 01/01/1900 | 31/03/2007 |
| Numéros de fonction valides jusqu'au 2007/1 | 16 | 35 | 18 | Chef chasseur | 01/01/1900 | 31/03/2007 |
| Numéros de fonction valides jusqu'au 2007/1 | 16 | 36 | 19 | Chef chasseur | 01/01/1900 | 31/03/2007 |
| Numéros de fonction valides jusqu'au 2007/1 | 16 | 37 | 20 | Chef chasseur | 01/01/1900 | 31/03/2007 |
| Numéros de fonction valides jusqu'au 2007/1 | 16 | 38 | -,21,-,18,18,-,- | Voiturier, Portier, Bagagiste, Valet de chambre, Femme de chambre, Préposée à la toilette, Préposée au vestiaire, Autres travailleurs | 01/01/1900 | 31/03/2007 |
| Numéros de fonction valides jusqu'au 2007/1 | 16 | 39 | 21 | Concierge | 01/01/1900 | 31/03/2007 |
| Numéros de fonction valides jusqu'au 2007/1 | 16 | 40 | 23 | Chef concierge | 01/01/1900 | 31/03/2007 |
| Numéros de fonction valides jusqu'au 2007/1 | 16 | 41 | 19 | Valet de chambre, femme de chambre | 01/01/1900 | 31/03/2007 |
| Numéros de fonction valides jusqu'au 2007/1 | 16 | 43 | 15 | Apprenti de salle | 01/01/1900 | 31/03/2007 |
| Numéros de fonction valides jusqu'au 2007/1 | 16 | 44 | 16 | Apprenti de salle | 01/01/1900 | 31/03/2007 |
| Numéros de fonction valides jusqu'au 2007/1 | 16 | 45 | 17 | Commis débarrasseur | 01/01/1900 | 31/03/2007 |
| Numéros de fonction valides jusqu'au 2007/1 | 16 | 46 | 18 | Commis de suite, Commis de suite/ banquet, Commis barman, Commis d'étage | 01/01/1900 | 31/03/2007 |

| | Catégorie | Code | Age | Fonction | Date de début de validité | Date de fin de validité |
|---|-----------|------|------------------------|--|---------------------------|-------------------------|
| Numéros de fonction valides jusqu'au 2007/1 | 16 | 47 | 19 | Commis de rang, Garçon de banquet | 01/01/1900 | 31/03/2007 |
| Numéros de fonction valides jusqu'au 2007/1 | 16 | 48 | 20 | 1/2 chef de rang restaurant, 1/2 chef de rang banquet, Commis barman | 01/01/1900 | 31/03/2007 |
| Numéros de fonction valides jusqu'au 2007/1 | 16 | 49 | 21,21,21,21,21,21,22,- | Garçon de restaurant, Chef de rang restaurant, Garçon de banquet, Chef de rang banquet, Garçon de brasserie, taverne, bistro, Garçon de café, Barman, Garçon d'étage | 01/01/1900 | 31/03/2007 |
| Numéros de fonction valides jusqu'au 2007/1 | 16 | 50 | 22,22,22,- | Premier chef de rang, Sommelier, Premier chef de rang banquet, Responsable barman | 01/01/1900 | 31/03/2007 |
| Numéros de fonction valides jusqu'au 2007/1 | 16 | 51 | 23 | Maître d'hôtel restaurant, Maître d'hôtel banquet, Maître d'hôtel roomservice | 01/01/1900 | 31/03/2007 |
| Numéros de fonction valides jusqu'au 2007/1 | 16 | 52 | - | Assistant maître d'hôtel restaurant, Assistant maître d'hôtel banquet, Assistant maître d'hôtel roomservice | 01/01/1900 | 31/03/2007 |
| Numéros de fonction valides jusqu'au 2007/1 | 16 | 98 | - | Travailleur occasionnel dans l'Horeca | 01/07/2003 | 30/06/2007 |
| Numéros de fonction valides jusqu'au 2007/1 | 17 | 27 | - | Porteurs de bagages | 01/01/1900 | 31/03/2007 |
| Numéros de fonction valides jusqu'au 2007/1 | 17 | 32 | 15 | Chasseur | 01/01/1900 | 31/03/2007 |
| Numéros de fonction valides jusqu'au 2007/1 | 17 | 33 | 16 | Chasseur | 01/01/1900 | 31/03/2007 |
| Numéros de fonction valides jusqu'au 2007/1 | 17 | 34 | 17 | Adjoint chef chasseur | 01/01/1900 | 31/03/2007 |
| Numéros de fonction valides jusqu'au 2007/1 | 17 | 35 | 18 | Chef chasseur | 01/01/1900 | 31/03/2007 |
| Numéros de fonction valides jusqu'au 2007/1 | 17 | 36 | 19 | Chef chasseur | 01/01/1900 | 31/03/2007 |
| Numéros de fonction valides jusqu'au 2007/1 | 17 | 37 | 20 | Chef chasseur | 01/01/1900 | 31/03/2007 |
| Numéros de fonction valides jusqu'au 2007/1 | 17 | 38 | -,21,-,18,18,-,- | Voiturier, Portier, Bagagiste, Valet de chambre, Femme de chambre, Préposée à la toilette, Préposée au vestiaire, Autres travailleurs | 01/01/1900 | 31/03/2007 |

| | Catégorie | Code | Age | Fonction | Date de début de validité | Date de fin de validité |
|---|-----------|------|------------------------|--|---------------------------|-------------------------|
| Numéros de fonction valides jusqu'au 2007/1 | 17 | 39 | 21 | Concierge | 01/01/1900 | 31/03/2007 |
| Numéros de fonction valides jusqu'au 2007/1 | 17 | 40 | 23 | Chef concierge | 01/01/1900 | 31/03/2007 |
| Numéros de fonction valides jusqu'au 2007/1 | 17 | 41 | 19 | Valet de chambre, femme de chambre | 01/01/1900 | 31/03/2007 |
| Numéros de fonction valides jusqu'au 2007/1 | 17 | 43 | 15 | Apprenti de salle | 01/01/1900 | 31/03/2007 |
| Numéros de fonction valides jusqu'au 2007/1 | 17 | 44 | 16 | Apprenti de salle | 01/01/1900 | 31/03/2007 |
| Numéros de fonction valides jusqu'au 2007/1 | 17 | 45 | 17 | Commis débarrasseur | 01/01/1900 | 31/03/2007 |
| Numéros de fonction valides jusqu'au 2007/1 | 17 | 46 | 18 | Commis de suite, Commis de suite/ banquet, Commis barman, Commis d'étage | 01/01/1900 | 31/03/2007 |
| Numéros de fonction valides jusqu'au 2007/1 | 17 | 47 | 19 | Commis de rang, Garçon de banquet | 01/01/1900 | 31/03/2007 |
| Numéros de fonction valides jusqu'au 2007/1 | 17 | 48 | 20 | 1/2 chef de rang restaurant, 1/2 chef de rang banquet, Commis barman | 01/01/1900 | 31/03/2007 |
| Numéros de fonction valides jusqu'au 2007/1 | 17 | 49 | 21,21,21,21,21,21,22,- | Garçon de restaurant, Chef de rang restaurant, Garçon de banquet, Chef de rang banquet, Garçon de brasserie, taverne, bistro, Garçon de café, Barman, Garçon d'étage | 01/01/1900 | 31/03/2007 |
| Numéros de fonction valides jusqu'au 2007/1 | 17 | 50 | 22 | Premier chef de rang, Sommelier, Premier chef de rang banquet, Responsable barman | 01/01/1900 | 31/03/2007 |
| Numéros de fonction valides jusqu'au 2007/1 | 17 | 51 | 23 | Maître d'hôtel restaurant, Maître d'hôtel banquet, Maître d'hôtel roomservice | 01/01/1900 | 31/03/2007 |
| Numéros de fonction valides jusqu'au 2007/1 | 17 | 52 | - | Assistant maître d'hôtel restaurant, Assistant maître d'hôtel banquet, Assistant maître d'hôtel roomservice | 01/01/1900 | 31/03/2007 |
| Numéros de fonction valides jusqu'au 2007/1 | 17 | 98 | - | Travailleur occasionnel dans l'Horeca | 01/07/2003 | 30/06/2007 |
| Numéros de fonction valides jusqu'au 2007/1 | 19 | 81 | - | Marins pêcheurs : équipage des bâtiments de pêche à l'exception des apprentis mousses | 01/01/1900 | 01/01/9999 |

| | Catégorie | Code | Age | Fonction | Date de début de validité | Date de fin de validité |
|---|-----------|------|-----|---|---------------------------|-------------------------|
| Numéros de fonction valides jusqu'au 2007/1 | 19 | 82 | - | Marins pêcheurs : apprentis mousses | 01/01/1900 | 01/01/9999 |
| Numéros de fonction valides jusqu'au 2007/1 | 20 | 20 | - | Ouvreuses et préposées au vestiaire occupées dans les théâtres | 01/01/1900 | 31/03/2007 |
| Numéros de fonction valides jusqu'au 2007/1 | 20 | 25 | - | Ouvreuses et préposées au vestiaire occupées dans les salles de spectacles cinématographiques pendant au moins 40 heures/semaine | 01/01/1900 | 31/03/2007 |
| Numéros de fonction valides jusqu'au 2007/1 | 20 | 26 | - | Ouvreuses et préposées au vestiaire occupées dans les autres entreprises de spectacle pendant moins de 40 heures/semaine ou occupées dans les autres entreprises que des théâtres ou préposés à la toilette | 01/01/1900 | 31/03/2007 |
| Numéros de fonction valides jusqu'au 2007/1 | 20 | 29 | - | Tous les autres travailleurs rémunérés totalement ou partiellement au pourboire | 01/01/1900 | 31/03/2007 |
| Numéros de fonction valides jusqu'au 2007/1 | 23 | 20 | - | Ouvreuses et préposées au vestiaire occupées dans les théâtres | 01/01/1900 | 31/03/2007 |
| Numéros de fonction valides jusqu'au 2007/1 | 23 | 25 | - | Ouvreuses et préposées au vestiaire occupées dans les salles de spectacles cinématographiques pendant au moins 40 heures/semaine | 01/01/1900 | 31/03/2007 |
| Numéros de fonction valides jusqu'au 2007/1 | 23 | 26 | - | Ouvreuses et préposées au vestiaire occupées dans les autres entreprises de spectacle pendant moins de 40 heures/semaine ou occupées dans les autres entreprises que des théâtres ou préposés à la toilette | 01/01/1900 | 31/03/2007 |
| Numéros de fonction valides jusqu'au 2007/1 | 23 | 29 | - | Tous les autres travailleurs rémunérés totalement ou partiellement au pourboire | 01/01/1900 | 31/03/2007 |
| Numéros de fonction valides jusqu'au 2007/1 | 68 | 28 | - | Autres chauffeurs de taxis-camionnettes | 01/01/1900 | 31/03/2007 |
| Numéros de fonction valides jusqu'au 2007/1 | 68 | 30 | - | Chauffeurs de taxis-camionnettes : chauffeurs occupés à raison au maximum de 6 heures/jour et 30 heures/semaine | 01/01/1900 | 31/03/2007 |
| Numéros de fonction valides jusqu'au 2007/1 | 97 | 91 | - | Travailleurs occasionnels dans l'agriculture | 01/01/2007 | 01/01/9999 |

| | Catégorie | Code | Age | Fonction | Date de début de validité | Date de fin de validité |
|---|-----------|------|------------------|---|---------------------------|-------------------------|
| Numéros de fonction valides jusqu'au 2007/1 | 97 | 98 | - | Travailleur occasionnel dans l'Horeca | 01/01/2004 | 30/06/2007 |
| Numéros de fonction valides jusqu'au 2007/1 | 97 | 99 | - | Travailleurs occasionnels dans l'agriculture (jusqu'au 4/2006) et l'horticulture | 01/07/2004 | 01/01/9999 |
| Numéros de fonction valides jusqu'au 2007/1 | 146 | 27 | - | Porteurs de bagages | 01/01/1900 | 31/03/2007 |
| Numéros de fonction valides jusqu'au 2007/1 | 146 | 32 | 15 | Chasseur | 01/01/1900 | 31/03/2007 |
| Numéros de fonction valides jusqu'au 2007/1 | 146 | 33 | 16 | Chasseur | 01/01/1900 | 31/03/2007 |
| Numéros de fonction valides jusqu'au 2007/1 | 146 | 34 | 17 | Adjoint chef chasseur | 01/01/1900 | 31/03/2007 |
| Numéros de fonction valides jusqu'au 2007/1 | 146 | 35 | 18 | Chef chasseur | 01/01/1900 | 31/03/2007 |
| Numéros de fonction valides jusqu'au 2007/1 | 146 | 36 | 19 | Chef chasseur | 01/01/1900 | 31/03/2007 |
| Numéros de fonction valides jusqu'au 2007/1 | 146 | 37 | 20 | Chef chasseur | 01/01/1900 | 31/03/2007 |
| Numéros de fonction valides jusqu'au 2007/1 | 146 | 38 | -,21,-,18,18,-,- | Voiturier, Portier, Bagagiste, Valet de chambre, Femme de chambre, Préposée à la toilette, Préposée au vestiaire, Autres travailleurs | 01/01/1900 | 31/03/2007 |
| Numéros de fonction valides jusqu'au 2007/1 | 146 | 39 | 21 | Concierge | 01/01/1900 | 31/03/2007 |
| Numéros de fonction valides jusqu'au 2007/1 | 146 | 40 | 23 | Chef concierge | 01/01/1900 | 31/03/2007 |
| Numéros de fonction valides jusqu'au 2007/1 | 146 | 41 | 19 | Valet de chambre, femme de chambre | 01/01/1900 | 31/03/2007 |
| Numéros de fonction valides jusqu'au 2007/1 | 146 | 43 | 15 | Apprenti de salle | 01/01/1900 | 31/03/2007 |
| Numéros de fonction valides jusqu'au 2007/1 | 146 | 44 | 16 | Apprenti de salle | 01/01/1900 | 31/03/2007 |
| Numéros de fonction valides jusqu'au 2007/1 | 146 | 45 | 17 | Commis débarrasseur | 01/01/1900 | 31/03/2007 |

| | Catégorie | Code | Age | Fonction | Date de début de validité | Date de fin de validité |
|---|-----------|------|------------------------|--|---------------------------|-------------------------|
| Numéros de fonction valides jusqu'au 2007/1 | 146 | 46 | 18 | Commis de suite, Commis de suite banquet, Commis barman, Commis d'étage | 01/01/1900 | 31/03/2007 |
| Numéros de fonction valides jusqu'au 2007/1 | 146 | 47 | 19 | Commis de rang, Garçon de banquet | 01/01/1900 | 31/03/2007 |
| Numéros de fonction valides jusqu'au 2007/1 | 146 | 48 | 20 | 1/2 chef de rang, 1/2 chef de rang banquet, Commis barman | 01/01/1900 | 31/03/2007 |
| Numéros de fonction valides jusqu'au 2007/1 | 146 | 49 | 21,21,21,21,21,21,22,- | Garçon de restaurant, Chef de rang restaurant, Garçon de banquet, Chef de rang banquet, Garçon de brasserie, taverne, bistro, Garçon de café, Barman, Garçon d'étage | 01/01/1900 | 31/03/2007 |
| Numéros de fonction valides jusqu'au 2007/1 | 146 | 50 | 22,22,22,- | Premier chef de rang, Sommelier, Premier chef de rang banquet, Responsable barman | 01/01/1900 | 31/03/2007 |
| Numéros de fonction valides jusqu'au 2007/1 | 146 | 51 | 23 | Maître d'hôtel restaurant, Maître d'hôtel banquet, Maître d'hôtel roomservice | 01/01/1900 | 31/03/2007 |
| Numéros de fonction valides jusqu'au 2007/1 | 146 | 52 | - | Assistant maître d'hôtel restaurant, Assistant maître d'hôtel banquet, Assistant maître d'hôtel roomservice | 01/01/1900 | 31/03/2007 |
| Numéros de fonction valides jusqu'au 2007/1 | 158 | 27 | - | Porteurs de bagages | 01/01/1900 | 31/03/2007 |
| Numéros de fonction valides jusqu'au 2007/1 | 158 | 32 | 15 | Chasseur | 01/01/1900 | 31/03/2007 |
| Numéros de fonction valides jusqu'au 2007/1 | 158 | 33 | 16 | Chasseur | 01/01/1900 | 31/03/2007 |
| Numéros de fonction valides jusqu'au 2007/1 | 158 | 34 | 17 | Adjoint chef chasseur | 01/01/1900 | 31/03/2007 |
| Numéros de fonction valides jusqu'au 2007/1 | 158 | 35 | 18 | Chef chasseur | 01/01/1900 | 31/03/2007 |
| Numéros de fonction valides jusqu'au 2007/1 | 158 | 36 | 19 | Chef chasseur | 01/01/1900 | 31/03/2007 |
| Numéros de fonction valides jusqu'au 2007/1 | 158 | 37 | 20 | Chef chasseur | 01/01/1900 | 31/03/2007 |
| Numéros de fonction valides jusqu'au 2007/1 | 158 | 38 | -,21,-,18,18,-,- | Voiturier, Portier, Bagagiste, Valet de chambre, Femme de chambre, Préposée à la toilette, Préposée au vestiaire, Autres travailleurs | 01/01/1900 | 31/03/2007 |

| | Catégorie | Code | Age | Fonction | Date de début de validité | Date de fin de validité |
|---|-----------|------|------------------------|--|---------------------------|-------------------------|
| Numéros de fonction valides jusqu'au 2007/1 | 158 | 39 | 21 | Concierge | 01/01/1900 | 31/03/2007 |
| Numéros de fonction valides jusqu'au 2007/1 | 158 | 40 | 23 | Chef concierge | 01/01/1900 | 31/03/2007 |
| Numéros de fonction valides jusqu'au 2007/1 | 158 | 41 | 19 | Valet de chambre, femme de chambre | 01/01/1900 | 31/03/2007 |
| Numéros de fonction valides jusqu'au 2007/1 | 158 | 43 | 15 | Apprenti de salle | 01/01/1900 | 31/03/2007 |
| Numéros de fonction valides jusqu'au 2007/1 | 158 | 44 | 16 | Apprenti de salle | 01/01/1900 | 31/03/2007 |
| Numéros de fonction valides jusqu'au 2007/1 | 158 | 45 | 17 | Commis débarrasseur | 01/01/1900 | 31/03/2007 |
| Numéros de fonction valides jusqu'au 2007/1 | 158 | 46 | 18 | Commis de suite, Commis de suite banquet, Commis barman, Commis d'étage | 01/01/1900 | 31/03/2007 |
| Numéros de fonction valides jusqu'au 2007/1 | 158 | 47 | 19 | Commis de rang, Garçon de banquet | 01/01/1900 | 31/03/2007 |
| Numéros de fonction valides jusqu'au 2007/1 | 158 | 48 | 20 | 1/2 chef de rang, 1/2 chef de rang banquet, Commis barman | 01/01/1900 | 31/03/2007 |
| Numéros de fonction valides jusqu'au 2007/1 | 158 | 49 | 21,21,21,21,21,21,22,- | Garçon de restaurant, Chef de rang restaurant, Garçon de banquet, Chef de rang banquet, Garçon de brasserie, taverne, bistro, Garçon de café, Barman, Garçon d'étage | 01/01/1900 | 31/03/2007 |
| Numéros de fonction valides jusqu'au 2007/1 | 158 | 50 | 22,22,22,- | Premier chef de rang, Sommelier, Premier chef de rang banquet, Responsable barman | 01/01/1900 | 31/03/2007 |
| Numéros de fonction valides jusqu'au 2007/1 | 158 | 51 | 23 | Maître d'hôtel restaurant, Maître d'hôtel banquet, Maître d'hôtel roomservice | 01/01/1900 | 31/03/2007 |
| Numéros de fonction valides jusqu'au 2007/1 | 158 | 52 | - | Assistant maître d'hôtel restaurant, Assistant maître d'hôtel banquet, Assistant maître d'hôtel roomservice | 01/01/1900 | 31/03/2007 |
| Numéros de fonction valides jusqu'au 2007/1 | 166 | 21 | - | Travailleurs occupés dans les établissements de bain et dans les entreprises exploitant des établissements de bain : garçon ou fille de cabine ou de bain | 01/01/1900 | 31/03/2007 |

| | Catégorie | Code | Age | Fonction | Date de début de validité | Date de fin de validité |
|---|-----------|------|-----|---|---------------------------|-------------------------|
| Numéros de fonction valides jusqu'au 2007/1 | 166 | 23 | - | Travailleurs occupés dans les établissements de bain et dans les entreprises exploitant des établissements de bain : pédicure | 01/01/1900 | 31/03/2007 |
| Numéros de fonction valides jusqu'au 2007/1 | 166 | 24 | - | Travailleurs occupés dans les établissements de bain et dans les entreprises exploitant des établissements de bain : masseur - masseuse | 01/01/1900 | 31/03/2007 |
| Numéros de fonction valides jusqu'au 2007/1 | 166 | 26 | - | Ouvreuses et préposées au vestiaire occupées dans les autres entreprises de spectacle pendant moins de 40 heures/semaine ou occupées dans les autres entreprises que des théâtres ou préposés à la toilette | 01/01/1900 | 31/03/2007 |
| Numéros de fonction valides jusqu'au 2007/1 | 193 | 91 | - | Travailleurs occasionnels dans l'agriculture | 01/01/2007 | 01/01/9999 |
| Numéros de fonction valides jusqu'au 2007/1 | 193 | 99 | - | Travailleurs occasionnels dans l'agriculture | 01/01/1900 | 31/12/2006 |
| Numéros de fonction valides jusqu'au 2007/1 | 194 | 99 | - | Travailleurs occasionnels dans l'horticulture | 01/01/1900 | 01/01/9999 |
| Numéros de fonction valides jusqu'au 2007/1 | 323 | 20 | - | Ouvreuses et préposées au vestiaire occupées dans les théâtres | 01/01/1900 | 31/03/2007 |
| Numéros de fonction valides jusqu'au 2007/1 | 323 | 25 | - | Ouvreuses et préposées au vestiaire occupées dans les salles de spectacles cinématographiques pendant au moins 40 heures/semaine | 01/01/1900 | 31/03/2007 |
| Numéros de fonction valides jusqu'au 2007/1 | 323 | 26 | - | Ouvreuses et préposées au vestiaire occupées dans les autres entreprises de spectacle pendant moins de 40 heures/semaine ou occupées dans les autres entreprises que des théâtres ou préposés à la toilette | 01/01/1900 | 31/03/2007 |
| Numéros de fonction valides jusqu'au 2007/1 | 323 | 29 | - | Tous les autres travailleurs rémunérés totalement ou partiellement au pourboire | 01/01/1900 | 31/03/2007 |
| Numéros de fonction valides jusqu'au 2007/1 | 494 | 99 | - | Travailleurs occasionnels dans l'horticulture | 01/01/1900 | 01/01/9999 |
| Numéros de fonction valides jusqu'au 2007/1 | 497 | 91 | - | Travailleurs occasionnels dans l'agriculture | 01/01/2007 | 01/01/9999 |

| | Catégorie | Code | Age | Fonction | Date de début de validité | Date de fin de validité |
|---|-----------|------|-----|---|---------------------------|-------------------------|
| Numéros de fonction valides jusqu'au 2007/1 | 497 | 98 | - | Travailleur occasionnel dans l'Horeca | 01/01/2004 | 30/06/2007 |
| Numéros de fonction valides jusqu'au 2007/1 | 497 | 99 | - | Travailleurs occasionnels dans l'agriculture (jusqu'au 4/2006) et l'horticulture | 01/07/2004 | 01/01/9999 |
| Numéros de fonction valides jusqu'au 2007/1 | 562 | 20 | - | Ouvreuses et préposées au vestiaire occupées dans les théâtres | 01/01/1900 | 31/03/2007 |
| Numéros de fonction valides jusqu'au 2007/1 | 562 | 26 | - | Ouvreuses et préposées au vestiaire occupées dans les autres entreprises de spectacle pendant moins de 40 heures/semaine ou occupées dans les autres entreprises que des théâtres ou préposés à la toilette | 01/01/1900 | 31/03/2007 |
| Numéros de fonction valides jusqu'au 2007/1 | 562 | 29 | - | Tous les autres travailleurs rémunérés totalement ou partiellement au pourboire | 01/01/1900 | 31/03/2007 |
| Numéros de fonction valides jusqu'au 2007/1 | 594 | 90 | - | Travailleurs occasionnels dans le secteur du chicon pour les jours de travail occasionnel au-delà des 65 jours | 01/01/2007 | 01/01/9999 |
| Numéros de fonction valides jusqu'au 2007/1 | 594 | 99 | - | Travailleurs occasionnels dans l'horticulture | 01/01/2007 | 01/01/9999 |

Numéros de fonction valides à partir de 2007/2

| | Catégorie | Code | Age | Fonction | Date de début de validité | Date de fin de validité |
|--|-----------|------|-----|---------------------------|---------------------------|-------------------------|
| Numéros de fonction valides à partir de 2007/2 | 16 | 10 | - | Commis débarrasseur | 01/04/2007 | 01/01/9999 |
| Numéros de fonction valides à partir de 2007/2 | 16 | 11 | - | Commis de suite | 01/04/2007 | 01/01/9999 |
| Numéros de fonction valides à partir de 2007/2 | 16 | 12 | - | Commis de rang | 01/04/2007 | 01/01/9999 |
| Numéros de fonction valides à partir de 2007/2 | 16 | 13 | - | ½ chef de rang restaurant | 01/04/2007 | 01/01/9999 |
| Numéros de fonction valides à partir de 2007/2 | 16 | 14 | - | Garçon de restaurant | 01/04/2007 | 01/01/9999 |
| Numéros de fonction valides à partir de 2007/2 | 16 | 15 | - | Chef de rang restaurant | 01/04/2007 | 01/01/9999 |

| | Catégorie | Code | Age | Fonction | Date de début de validité | Date de fin de validité |
|--|-----------|------|-----|--------------------------------------|---------------------------|-------------------------|
| Numéros de fonction valides à partir de 2007/2 | 16 | 16 | - | 1er chef de rang restaurant | 01/04/2007 | 01/01/9999 |
| Numéros de fonction valides à partir de 2007/2 | 16 | 17 | - | Sommelier | 01/04/2007 | 01/01/9999 |
| Numéros de fonction valides à partir de 2007/2 | 16 | 18 | - | Assistant maître d'hôtel restaurant | 01/04/2007 | 01/01/9999 |
| Numéros de fonction valides à partir de 2007/2 | 16 | 19 | - | Maître d'hôtel restaurant | 01/04/2007 | 01/01/9999 |
| Numéros de fonction valides à partir de 2007/2 | 16 | 22 | - | Aide serveur (se) / Commis | 01/04/2007 | 01/01/9999 |
| Numéros de fonction valides à partir de 2007/2 | 16 | 23 | - | Garçon de banquet | 01/04/2007 | 01/01/9999 |
| Numéros de fonction valides à partir de 2007/2 | 16 | 24 | - | ½ chef de rang banquet | 01/04/2007 | 01/01/9999 |
| Numéros de fonction valides à partir de 2007/2 | 16 | 25 | - | Chef de rang banquet | 01/04/2007 | 01/01/9999 |
| Numéros de fonction valides à partir de 2007/2 | 16 | 26 | - | 1er chef de rang banquet | 01/04/2007 | 01/01/9999 |
| Numéros de fonction valides à partir de 2007/2 | 16 | 27 | - | Assistant maître d'hôtel banquet | 01/04/2007 | 01/01/9999 |
| Numéros de fonction valides à partir de 2007/2 | 16 | 28 | - | Maître d'hôtel banquet | 01/04/2007 | 01/01/9999 |
| Numéros de fonction valides à partir de 2007/2 | 16 | 53 | - | Garçon de brasserie, taverne, bistro | 01/04/2007 | 01/01/9999 |
| Numéros de fonction valides à partir de 2007/2 | 16 | 55 | - | Garçon de café | 01/04/2007 | 01/01/9999 |
| Numéros de fonction valides à partir de 2007/2 | 16 | 57 | - | Commis barman | 01/04/2007 | 01/01/9999 |
| Numéros de fonction valides à partir de 2007/2 | 16 | 58 | - | Barman | 01/04/2007 | 01/01/9999 |
| Numéros de fonction valides à partir de 2007/2 | 16 | 59 | - | Responsable barman | 01/04/2007 | 01/01/9999 |

| | Catégorie | Code | Age | Fonction | Date de début de validité | Date de fin de validité |
|--|-----------|------|-----|---------------------------------------|---------------------------|-------------------------|
| Numéros de fonction valides à partir de 2007/2 | 16 | 61 | - | Chasseur | 01/04/2007 | 01/01/9999 |
| Numéros de fonction valides à partir de 2007/2 | 16 | 62 | - | Voiturier | 01/04/2007 | 01/01/9999 |
| Numéros de fonction valides à partir de 2007/2 | 16 | 63 | - | Portier | 01/04/2007 | 01/01/9999 |
| Numéros de fonction valides à partir de 2007/2 | 16 | 64 | - | Bagagiste | 01/04/2007 | 01/01/9999 |
| Numéros de fonction valides à partir de 2007/2 | 16 | 65 | - | Valet de chambre, femme de chambre | 01/04/2007 | 01/01/9999 |
| Numéros de fonction valides à partir de 2007/2 | 16 | 66 | - | Concierge | 01/04/2007 | 01/01/9999 |
| Numéros de fonction valides à partir de 2007/2 | 16 | 67 | - | Chef concierge | 01/04/2007 | 01/01/9999 |
| Numéros de fonction valides à partir de 2007/2 | 16 | 70 | - | Commis d'étage | 01/04/2007 | 01/01/9999 |
| Numéros de fonction valides à partir de 2007/2 | 16 | 71 | - | Garçon d'étage | 01/04/2007 | 01/01/9999 |
| Numéros de fonction valides à partir de 2007/2 | 16 | 72 | - | Assistant maître d'hôtel roomservice | 01/04/2007 | 01/01/9999 |
| Numéros de fonction valides à partir de 2007/2 | 16 | 73 | - | Maître d'hôtel roomservice | 01/04/2007 | 01/01/9999 |
| Numéros de fonction valides à partir de 2007/2 | 16 | 75 | - | Préposés aux toilettes | 01/04/2007 | 01/01/9999 |
| Numéros de fonction valides à partir de 2007/2 | 16 | 77 | - | Préposé au vestiaire | 01/04/2007 | 01/01/9999 |
| Numéros de fonction valides à partir de 2007/2 | 16 | 98 | - | Travailleur occasionnel dans l'Horeca | 01/07/2003 | 30/06/2007 |
| Numéros de fonction valides à partir de 2007/2 | 17 | 10 | - | Commis débarrasseur | 01/04/2007 | 01/01/9999 |
| Numéros de fonction valides à partir de 2007/2 | 17 | 11 | - | Commis de suite | 01/04/2007 | 01/01/9999 |

| | Catégorie | Code | Age | Fonction | Date de début de validité | Date de fin de validité |
|--|-----------|------|-----|--------------------------------------|---------------------------|-------------------------|
| Numéros de fonction valides à partir de 2007/2 | 17 | 12 | - | Commis de rang | 01/04/2007 | 01/01/9999 |
| Numéros de fonction valides à partir de 2007/2 | 17 | 13 | - | ½ chef de rang restaurant | 01/04/2007 | 01/01/9999 |
| Numéros de fonction valides à partir de 2007/2 | 17 | 14 | - | Garçon de restaurant | 01/04/2007 | 01/01/9999 |
| Numéros de fonction valides à partir de 2007/2 | 17 | 15 | - | Chef de rang restaurant | 01/04/2007 | 01/01/9999 |
| Numéros de fonction valides à partir de 2007/2 | 17 | 16 | - | 1er chef de rang restaurant | 01/04/2007 | 01/01/9999 |
| Numéros de fonction valides à partir de 2007/2 | 17 | 17 | - | Sommelier | 01/04/2007 | 01/01/9999 |
| Numéros de fonction valides à partir de 2007/2 | 17 | 18 | - | Assistant maître d'hôtel restaurant | 01/04/2007 | 01/01/9999 |
| Numéros de fonction valides à partir de 2007/2 | 17 | 19 | - | Maître d'hôtel restaurant | 01/04/2007 | 01/01/9999 |
| Numéros de fonction valides à partir de 2007/2 | 17 | 22 | - | Aide serveur (se) / Commis | 01/04/2007 | 01/01/9999 |
| Numéros de fonction valides à partir de 2007/2 | 17 | 23 | - | Garçon de banquet | 01/04/2007 | 01/01/9999 |
| Numéros de fonction valides à partir de 2007/2 | 17 | 24 | - | ½ chef de rang banquet | 01/04/2007 | 01/01/9999 |
| Numéros de fonction valides à partir de 2007/2 | 17 | 25 | - | Chef de rang banquet | 01/04/2007 | 01/01/9999 |
| Numéros de fonction valides à partir de 2007/2 | 17 | 26 | - | 1er chef de rang banquet | 01/04/2007 | 01/01/9999 |
| Numéros de fonction valides à partir de 2007/2 | 17 | 27 | - | Assistant maître d'hôtel banquet | 01/04/2007 | 01/01/9999 |
| Numéros de fonction valides à partir de 2007/2 | 17 | 28 | - | Maître d'hôtel banquet | 01/04/2007 | 01/01/9999 |
| Numéros de fonction valides à partir de 2007/2 | 17 | 53 | - | Garçon de brasserie, taverne, bistro | 01/04/2007 | 01/01/9999 |

| | Catégorie | Code | Age | Fonction | Date de début de validité | Date de fin de validité |
|--|-----------|------|-----|--------------------------------------|---------------------------|-------------------------|
| Numéros de fonction valides à partir de 2007/2 | 17 | 55 | - | Garçon de café | 01/04/2007 | 01/01/9999 |
| Numéros de fonction valides à partir de 2007/2 | 17 | 57 | - | Commis barman | 01/04/2007 | 01/01/9999 |
| Numéros de fonction valides à partir de 2007/2 | 17 | 58 | - | Barman | 01/04/2007 | 01/01/9999 |
| Numéros de fonction valides à partir de 2007/2 | 17 | 59 | - | Responsable barman | 01/04/2007 | 01/01/9999 |
| Numéros de fonction valides à partir de 2007/2 | 17 | 61 | - | Chasseur | 01/04/2007 | 01/01/9999 |
| Numéros de fonction valides à partir de 2007/2 | 17 | 62 | - | Voiturier | 01/04/2007 | 01/01/9999 |
| Numéros de fonction valides à partir de 2007/2 | 17 | 63 | - | Portier | 01/04/2007 | 01/01/9999 |
| Numéros de fonction valides à partir de 2007/2 | 17 | 64 | - | Bagagiste | 01/04/2007 | 01/01/9999 |
| Numéros de fonction valides à partir de 2007/2 | 17 | 65 | - | Valet de chambre, femme de chambre | 01/04/2007 | 01/01/9999 |
| Numéros de fonction valides à partir de 2007/2 | 17 | 66 | - | Concierge | 01/04/2007 | 01/01/9999 |
| Numéros de fonction valides à partir de 2007/2 | 17 | 67 | - | Chef concierge | 01/04/2007 | 01/01/9999 |
| Numéros de fonction valides à partir de 2007/2 | 17 | 70 | - | Commis d'étage | 01/04/2007 | 01/01/9999 |
| Numéros de fonction valides à partir de 2007/2 | 17 | 71 | - | Garçon d'étage | 01/04/2007 | 01/01/9999 |
| Numéros de fonction valides à partir de 2007/2 | 17 | 72 | - | Assistant maître d'hôtel roomservice | 01/04/2007 | 01/01/9999 |
| Numéros de fonction valides à partir de 2007/2 | 17 | 73 | - | Maître d'hôtel roomservice | 01/04/2007 | 01/01/9999 |
| Numéros de fonction valides à partir de 2007/2 | 17 | 75 | - | Préposés aux toilettes | 01/04/2007 | 01/01/9999 |

| | Catégorie | Code | Age | Fonction | Date de début de validité | Date de fin de validité |
|---|-----------|-----------|----------|---|---------------------------|-------------------------|
| Numéros de fonction valides à partir de 2007/2 | 17 | 77 | - | Préposé au vestiaire | 01/04/2007 | 01/01/9999 |
| Numéros de fonction valides à partir de 2007/2 | 17 | 98 | - | Travailleur occasionnel dans l'Horeca | 01/07/2003 | 30/06/2007 |
| Numéros de fonction valides à partir de 2007/2 | 19 | 81 | - | Marins pêcheurs : équipage des bâtiments de pêche à l'exception des apprentis mousses | 01/01/1900 | 01/01/9999 |
| Numéros de fonction valides à partir de 2007/2 | 19 | 82 | - | Marins pêcheurs : apprentis mousses | 01/01/1900 | 01/01/9999 |
| Numéros de fonction valides à partir de 2007/2 | 66 | 85 | - | Préposés aux toilettes | 01/01/2010 | 01/01/9999 |
| Numéros de fonction valides à partir de 2007/2 | 97 | 91 | - | Travailleurs occasionnels dans l'agriculture | 01/01/2007 | 01/01/9999 |
| Numéros de fonction valides à partir de 2007/2 | 97 | 98 | - | Travailleur occasionnel dans l'Horeca | 01/01/2004 | 30/06/2007 |
| Numéros de fonction valides à partir de 2007/2 | 97 | 99 | - | Travailleurs occasionnels dans l'agriculture (jusqu'au 4/2006) et l'horticulture | 01/07/2004 | 01/01/9999 |
| Numéros de fonction valides à partir de 2007/2 | 116 | 10 | - | Commis débarrasseur | 01/07/2007 | 01/01/9999 |
| Numéros de fonction valides à partir de 2007/2 | 116 | 11 | - | Commis de suite | 01/07/2007 | 01/01/9999 |
| Numéros de fonction valides à partir de 2007/2 | 116 | 12 | - | Commis de rang | 01/07/2007 | 01/01/9999 |
| Numéros de fonction valides à partir de 2007/2 | 116 | 13 | - | ½ chef de rang restaurant | 01/07/2007 | 01/01/9999 |
| Numéros de fonction valides à partir de 2007/2 | 116 | 14 | - | Garçon de restaurant | 01/07/2007 | 01/01/9999 |
| Numéros de fonction valides à partir de 2007/2 | 116 | 15 | - | Chef de rang restaurant | 01/07/2007 | 01/01/9999 |
| Numéros de fonction valides à partir de 2007/2 | 116 | 16 | - | 1er chef de rang restaurant | 01/07/2007 | 01/01/9999 |
| Numéros de fonction valides à partir de 2007/2 | 116 | 17 | - | Sommelier | 01/07/2007 | 01/01/9999 |

| | Catégorie | Code | Age | Fonction | Date de début de validité | Date de fin de validité |
|--|-----------|------|-----|--------------------------------------|---------------------------|-------------------------|
| Numéros de fonction valides à partir de 2007/2 | 116 | 18 | - | Assistant maître d'hôtel restaurant | 01/07/2007 | 01/01/9999 |
| Numéros de fonction valides à partir de 2007/2 | 116 | 19 | - | Maître d'hôtel restaurant | 01/07/2007 | 01/01/9999 |
| Numéros de fonction valides à partir de 2007/2 | 116 | 22 | - | Aide serveur (se) / Commis | 01/07/2007 | 01/01/9999 |
| Numéros de fonction valides à partir de 2007/2 | 116 | 23 | - | Garçon de banquet | 01/07/2007 | 01/01/9999 |
| Numéros de fonction valides à partir de 2007/2 | 116 | 24 | - | ½ chef de rang banquet | 01/07/2007 | 01/01/9999 |
| Numéros de fonction valides à partir de 2007/2 | 116 | 25 | - | Chef de rang banquet | 01/07/2007 | 01/01/9999 |
| Numéros de fonction valides à partir de 2007/2 | 116 | 26 | - | 1er chef de rang banquet | 01/07/2007 | 01/01/9999 |
| Numéros de fonction valides à partir de 2007/2 | 116 | 27 | - | Assistant maître d'hôtel banquet | 01/07/2007 | 01/01/9999 |
| Numéros de fonction valides à partir de 2007/2 | 116 | 28 | - | Maître d'hôtel banquet | 01/07/2007 | 01/01/9999 |
| Numéros de fonction valides à partir de 2007/2 | 116 | 53 | - | Garçon de brasserie, taverne, bistro | 01/07/2007 | 01/01/9999 |
| Numéros de fonction valides à partir de 2007/2 | 116 | 55 | - | Garçon de café | 01/07/2007 | 01/01/9999 |
| Numéros de fonction valides à partir de 2007/2 | 116 | 57 | - | Commis barman | 01/07/2007 | 01/01/9999 |
| Numéros de fonction valides à partir de 2007/2 | 116 | 58 | - | Barman | 01/07/2007 | 01/01/9999 |
| Numéros de fonction valides à partir de 2007/2 | 116 | 59 | - | Responsable barman | 01/07/2007 | 01/01/9999 |
| Numéros de fonction valides à partir de 2007/2 | 116 | 61 | - | Chasseur | 01/07/2007 | 01/01/9999 |
| Numéros de fonction valides à partir de 2007/2 | 116 | 62 | - | Voiturier | 01/07/2007 | 01/01/9999 |

| | Catégorie | Code | Age | Fonction | Date de début de validité | Date de fin de validité |
|--|-----------|------|-----|--------------------------------------|---------------------------|-------------------------|
| Numéros de fonction valides à partir de 2007/2 | 116 | 63 | - | Portier | 01/07/2007 | 01/01/9999 |
| Numéros de fonction valides à partir de 2007/2 | 116 | 64 | - | Bagagiste | 01/07/2007 | 01/01/9999 |
| Numéros de fonction valides à partir de 2007/2 | 116 | 65 | - | Valet de chambre, femme de chambre | 01/07/2007 | 01/01/9999 |
| Numéros de fonction valides à partir de 2007/2 | 116 | 66 | - | Concierge | 01/07/2007 | 01/01/9999 |
| Numéros de fonction valides à partir de 2007/2 | 116 | 67 | - | Chef concierge | 01/07/2007 | 01/01/9999 |
| Numéros de fonction valides à partir de 2007/2 | 116 | 70 | - | Commis d'étage | 01/07/2007 | 01/01/9999 |
| Numéros de fonction valides à partir de 2007/2 | 116 | 71 | - | Garçon d'étage | 01/07/2007 | 01/01/9999 |
| Numéros de fonction valides à partir de 2007/2 | 116 | 72 | - | Assistant maître d'hôtel roomservice | 01/07/2007 | 01/01/9999 |
| Numéros de fonction valides à partir de 2007/2 | 116 | 73 | - | Maître d'hôtel roomservice | 01/07/2007 | 01/01/9999 |
| Numéros de fonction valides à partir de 2007/2 | 116 | 75 | - | Préposés aux toilettes | 01/07/2007 | 01/01/9999 |
| Numéros de fonction valides à partir de 2007/2 | 116 | 77 | - | Préposé au vestiaire | 01/07/2007 | 01/01/9999 |
| Numéros de fonction valides à partir de 2007/2 | 117 | 10 | - | Commis débarrasseur | 01/07/2007 | 01/01/9999 |
| Numéros de fonction valides à partir de 2007/2 | 117 | 11 | - | Commis de suite | 01/07/2007 | 01/01/9999 |
| Numéros de fonction valides à partir de 2007/2 | 117 | 12 | - | Commis de rang | 01/07/2007 | 01/01/9999 |
| Numéros de fonction valides à partir de 2007/2 | 117 | 13 | - | ½ chef de rang restaurant | 01/07/2007 | 01/01/9999 |
| Numéros de fonction valides à partir de 2007/2 | 117 | 14 | - | Garçon de restaurant | 01/07/2007 | 01/01/9999 |

| | Catégorie | Code | Age | Fonction | Date de début de validité | Date de fin de validité |
|--|-----------|------|-----|--------------------------------------|---------------------------|-------------------------|
| Numéros de fonction valides à partir de 2007/2 | 117 | 15 | - | Chef de rang restaurant | 01/07/2007 | 01/01/9999 |
| Numéros de fonction valides à partir de 2007/2 | 117 | 16 | - | 1er chef de rang restaurant | 01/07/2007 | 01/01/9999 |
| Numéros de fonction valides à partir de 2007/2 | 117 | 17 | - | Sommelier | 01/07/2007 | 01/01/9999 |
| Numéros de fonction valides à partir de 2007/2 | 117 | 18 | - | Assistant maître d'hôtel restaurant | 01/07/2007 | 01/01/9999 |
| Numéros de fonction valides à partir de 2007/2 | 117 | 19 | - | Maître d'hôtel restaurant | 01/07/2007 | 01/01/9999 |
| Numéros de fonction valides à partir de 2007/2 | 117 | 22 | - | Aide serveur (se) / Commis | 01/07/2007 | 01/01/9999 |
| Numéros de fonction valides à partir de 2007/2 | 117 | 23 | - | Garçon de banquet | 01/07/2007 | 01/01/9999 |
| Numéros de fonction valides à partir de 2007/2 | 117 | 24 | - | ½ chef de rang banquet | 01/07/2007 | 01/01/9999 |
| Numéros de fonction valides à partir de 2007/2 | 117 | 25 | - | Chef de rang banquet | 01/07/2007 | 01/01/9999 |
| Numéros de fonction valides à partir de 2007/2 | 117 | 26 | - | 1er chef de rang banquet | 01/07/2007 | 01/01/9999 |
| Numéros de fonction valides à partir de 2007/2 | 117 | 27 | - | Assistant maître d'hôtel banquet | 01/07/2007 | 01/01/9999 |
| Numéros de fonction valides à partir de 2007/2 | 117 | 28 | - | Maître d'hôtel banquet | 01/07/2007 | 01/01/9999 |
| Numéros de fonction valides à partir de 2007/2 | 117 | 53 | - | Garçon de brasserie, taverne, bistro | 01/07/2007 | 01/01/9999 |
| Numéros de fonction valides à partir de 2007/2 | 117 | 55 | - | Garçon de café | 01/07/2007 | 01/01/9999 |
| Numéros de fonction valides à partir de 2007/2 | 117 | 57 | - | Commis barman | 01/07/2007 | 01/01/9999 |
| Numéros de fonction valides à partir de 2007/2 | 117 | 58 | - | Barman | 01/07/2007 | 01/01/9999 |

| | Catégorie | Code | Age | Fonction | Date de début de validité | Date de fin de validité |
|--|-----------|------|-----|---|---------------------------|-------------------------|
| Numéros de fonction valides à partir de 2007/2 | 117 | 59 | - | Responsable barman | 01/07/2007 | 01/01/9999 |
| Numéros de fonction valides à partir de 2007/2 | 117 | 61 | - | Chasseur | 01/07/2007 | 01/01/9999 |
| Numéros de fonction valides à partir de 2007/2 | 117 | 62 | - | Voiturier | 01/07/2007 | 01/01/9999 |
| Numéros de fonction valides à partir de 2007/2 | 117 | 63 | - | Portier | 01/07/2007 | 01/01/9999 |
| Numéros de fonction valides à partir de 2007/2 | 117 | 64 | - | Bagagiste | 01/07/2007 | 01/01/9999 |
| Numéros de fonction valides à partir de 2007/2 | 117 | 65 | - | Valet de chambre, femme de chambre | 01/07/2007 | 01/01/9999 |
| Numéros de fonction valides à partir de 2007/2 | 117 | 66 | - | Concierge | 01/07/2007 | 01/01/9999 |
| Numéros de fonction valides à partir de 2007/2 | 117 | 67 | - | Chef concierge | 01/07/2007 | 01/01/9999 |
| Numéros de fonction valides à partir de 2007/2 | 117 | 70 | - | Commis d'étage | 01/07/2007 | 01/01/9999 |
| Numéros de fonction valides à partir de 2007/2 | 117 | 71 | - | Garçon d'étage | 01/07/2007 | 01/01/9999 |
| Numéros de fonction valides à partir de 2007/2 | 117 | 72 | - | Assistant maître d'hôtel roomservice | 01/07/2007 | 01/01/9999 |
| Numéros de fonction valides à partir de 2007/2 | 117 | 73 | - | Maître d'hôtel roomservice | 01/07/2007 | 01/01/9999 |
| Numéros de fonction valides à partir de 2007/2 | 117 | 75 | - | Préposés aux toilettes | 01/07/2007 | 01/01/9999 |
| Numéros de fonction valides à partir de 2007/2 | 117 | 77 | - | Préposé au vestiaire | 01/07/2007 | 01/01/9999 |
| Numéros de fonction valides à partir de 2007/2 | 193 | 91 | - | Travailleurs occasionnels dans l'agriculture | 01/01/2007 | 01/01/9999 |
| Numéros de fonction valides à partir de 2007/2 | 194 | 99 | - | Travailleurs occasionnels dans l'horticulture | 01/01/1900 | 01/01/9999 |

| | Catégorie | Code | Age | Fonction | Date de début de validité | Date de fin de validité |
|---|------------|-----------|----------|--|---------------------------|-------------------------|
| Numéros de fonction valides à partir de 2007/2 | 216 | 96 | - | Occasionnels de l'horeca avec bloc temps 5 heures | 01/07/2007 | 01/01/9999 |
| Numéros de fonction valides à partir de 2007/2 | 216 | 97 | - | Occasionnels de l'horeca avec bloc temps 11 heures | 01/07/2007 | 01/01/9999 |
| Numéros de fonction valides à partir de 2007/2 | 217 | 96 | - | Occasionnels de l'horeca avec bloc temps 5 heures | 01/07/2007 | 01/01/9999 |
| Numéros de fonction valides à partir de 2007/2 | 217 | 97 | - | Occasionnels de l'horeca avec bloc temps 11 heures | 01/07/2007 | 01/01/9999 |
| Numéros de fonction valides à partir de 2007/2 | 323 | 85 | - | Préposés aux toilettes | 01/01/2010 | 01/01/9999 |
| Numéros de fonction valides à partir de 2007/2 | 494 | 99 | - | Travailleurs occasionnels dans l'horticulture | 01/01/1900 | 01/01/9999 |
| Numéros de fonction valides à partir de 2007/2 | 497 | 91 | - | Travailleurs occasionnels dans l'agriculture | 01/01/2007 | 01/01/9999 |
| Numéros de fonction valides à partir de 2007/2 | 497 | 98 | - | Travailleur occasionnel dans l'Horeca | 01/01/2004 | 30/06/2007 |
| Numéros de fonction valides à partir de 2007/2 | 497 | 99 | - | Travailleurs occasionnels dans l'agriculture (jusqu'au 4/2006) et l'horticulture | 01/07/2004 | 01/01/9999 |
| Numéros de fonction valides à partir de 2007/2 | 562 | 85 | - | Préposés aux toilettes | 01/01/2010 | 01/01/9999 |
| Numéros de fonction valides à partir de 2007/2 | 594 | 90 | - | Travailleurs occasionnels dans le secteur du chicon pour les jours de travail occasionnel au-delà des 65 jours | 01/01/2007 | 01/01/9999 |
| Numéros de fonction valides à partir de 2007/2 | 594 | 99 | - | Travailleurs occasionnels dans l'horticulture | 01/01/2007 | 01/01/9999 |
| Numéros de fonction valides à partir de 2007/2 | 662 | 85 | - | Préposés aux toilettes | 01/01/2010 | 01/01/9999 |

Commentaire catégorie employeur

16 : Employeurs relevant de la commission paritaire de l'industrie hôtelière et exclus du champ d'application de la législation relative à l'indemnisation des travailleurs licenciés en cas de fermeture des entreprises.

116 : Employeurs redevables d'une cotisation au Fonds de la Commission paritaire de l'industrie hôtelière n° 302 et non redevables de la cotisation de base au "Fonds de fermeture d'entreprises"; catégorie réservée uniquement aux travailleurs occasionnels pour lesquels l'employeur doit faire une déclaration "Dimona Full" (voir aussi catégories 016, 216, 017, 117, 217).

216 : Employeurs redevables d'une cotisation au Fonds de la Commission paritaire de l'industrie hôtelière n° 302 et non redevables de la cotisation de base au "Fonds de fermeture d'entreprises"; catégorie réservée uniquement aux travailleurs occasionnels pour lesquels l'employeur doit faire une déclaration "Dimona Light" (voir aussi catégories 016, 116, 017, 117, 217).

17 : Entreprises relevant de la commission paritaire de l'industrie hôtelière.

- 117: Employeurs redevables d'une cotisation au Fonds de la Commission paritaire de l'industrie hôtelière n° 302 ; catégorie réservée uniquement aux travailleurs occasionnels pour lesquels l'employeur doit faire une déclaration "Dimona Full" (voir aussi catégories 017, 217, 016, 116, 216).
- 217: Employeurs redevables d'une cotisation au Fonds de la Commission paritaire de l'industrie hôtelière n° 302 ; catégorie réservée uniquement aux travailleurs occasionnels pour lesquels l'employeur doit faire une déclaration "Dimona Light" (voir aussi catégories 017, 117, 016, 116, 216).
- 19 : Employeurs occupant des travailleurs liés par un contrat d'engagement pour la pêche maritime.
- 20 : Employeurs de travailleurs rémunérés totalement ou partiellement au pourboire qui ne relèvent pas de la commission paritaire de l'industrie hôtelière et exclus du champ d'application de la législation relative à l'indemnisation des travailleurs licenciés en cas de fermeture des entreprises.
- 23 : Employeurs occupant des travailleurs rémunérés totalement ou partiellement au pourboire qui relèvent d'industries et de commerce ou de branches d'industrie et de commerce autres que l'industrie hôtelière.
- 68 : Employeurs appartenant au secteur d'activité « taxis et/ ou taxis camionnettes » et qui ressortissent à la commission paritaire du transport.
- 97 = Employeurs des entreprises de travail intérimaire agréées, redevables d'une cotisation spéciale pour l'occupation de travailleurs ayant la qualité d'intérimaire.
- 146 : Employeurs définis à l'indice 046 mais déclarant des travailleurs avec rémunérations forfaitaires
- 046 : Organismes d'intérêt public redevables de la cotisation relative aux vacances annuelles et cotisant sur le montant du double pécule de vacances annuelles. Ces organismes ne sont pas redevables des cotisations " accidents du travail " et " maladies professionnelles ".
- 158 : Employeurs définis à l'indice 058 mais déclarant des travailleurs avec rémunérations forfaitaires.
- 058 : Employeurs relevant de la commission paritaire de l'industrie alimentaire, secteur boulangerie industrielle, boulangerie artisanale, pâtisserie artisanale, glaciers et confiseurs artisanaux, salons de consommation annexés à une pâtisserie artisanale.
- 166 : Employeurs définis à l'indice 066 mais déclarant des travailleurs avec rémunérations forfaitaires.
- 066 : Employeurs relevant de la commission paritaire pour les entreprises de nettoyage et de désinfection.
- 193 : Employeurs relevant de la commission paritaire de l'agriculture.
- 194 : Employeurs cotisant au F.S.E. pour les entreprises horticoles à l'exception des entreprises pour lesquelles il existe déjà un Fonds (employeurs de la catégorie 094).
- 094 : Employeurs des entreprises d'implantation et d'entretien de parcs et jardins ressortissant à la commission paritaire pour les entreprises horticoles.
- 323 : Employeurs relevant de la sous-commission paritaire pour l'exploitation des salles de cinéma.
- 494 : Employeurs cotisant au F.S.E. pour les entreprises horticoles et dont l'activité principale concerne la floriculture.
- 497 : ONEM, Services T interim ne participant ni à la redistribution des charges sociales ni à l'opération MARIBEL Vdab, Forem, Orbem.
- 562 : Employeurs néerlandophones ressortissant à la Commission paritaire du spectacle (CP 304) et redevables d'une cotisation pour le Fonds de sécurité d'existence des arts scéniques de la communauté flamande (CCT 29.06.2001).
- 594 : Employeurs ressortissant de la commission paritaire de l'horticulture (CP 145), dont 3/4 du chiffre d'affaires de l'année civile précédente est constitué par la culture du chicon et qui ont l'intention de recourir à des travailleurs occasionnels durant une période supérieure à 65 et limitée à maximum 100 jours.
- 662 : Employeurs ressortissant à la Commission paritaire du spectacle (CP n° 304) et cotisant pour le "Fonds de sécurité d'existence pour le secteur des arts scéniques de la Communauté française Wallonie-Bruxelles" ; concerne les employeurs dont le siège social est situé en Région wallonne ou en Région de Bruxelles-Capitale et qui sont inscrits auprès de l'ONSS au rôle linguistique francophone.**

DmfA Update - Annexe numéro Dmfas02: Détail des données pour les déductions
Version: 2010/3

Date de publication:

26/08/2010

L'annexe est modifiée: Vous trouverez le détail des modifications -en gras- dans les documents Word et

PDF

Contenu de l'annexe: 



AN 2010-1-Frdmfas02.pdf



AN 2010-1-Frdmfas02.xls

Information intermédiaire:

| Code DMFA | Code LATG | Libellé | Niveau | Déduction valide à partir du | Déduction valide jusqu'au | Montant de la déduction -détail | Numéro d'enregistrement du règlement de travail | Date d'origine droit | Date d'expiration du droit | Temps de travail hebdomadaire moyen avant la réduction du temps de travail | Temps de travail hebdomadaire moyen après la réduction du temps de travail |
|-----------|-----------|---|------------------------------------|------------------------------|---------------------------|---------------------------------|---|----------------------|----------------------------|--|--|
| 1350 | R1 | Réduction du temps de travail à 38 heures par semaine | Ligne travailleur | 2001/4 | 2003/1 | Obligatoire | Obligatoire | Obligatoire | Interdit | Obligatoire | Obligatoire |
| 1351 | R2 | Réduction du temps de travail en deçà de 38 heures par semaine - réduction unique calculée en une fois | Ligne travailleur | 2002/1 | 2003/4 | Obligatoire | Obligatoire | Obligatoire | Interdit | Obligatoire | Obligatoire |
| 1352 | R3 | Réduction du temps de travail en deçà de 38 heures par semaine - réduction unique calculée en quatre tranches | Ligne travailleur | 2002/1 | 2003/4 | Obligatoire | Obligatoire | Obligatoire | Interdit | Obligatoire | Obligatoire |
| 1353 | R4 | Réduction du temps de travail en deçà de 38 heures par semaine - réduction de maintien | Ligne travailleur | 2002/1 | 2003/4 | Obligatoire | Obligatoire | Obligatoire | Interdit | Obligatoire | Obligatoire |
| 1353 | R4 | Réduction du temps de travail en deçà de 38 heures par semaine - réduction de maintien | Occupation de la ligne travailleur | 2004/1 | 9999/4 | Interdit | Interdit | Obligatoire | Interdit | Obligatoire | Obligatoire |
| 1345 | R5 | La semaine de quatre jours - réduction unique calculée en une fois | Ligne travailleur | 2002/1 | 2003/4 | Obligatoire | Obligatoire | Obligatoire | Interdit | Interdit | Interdit |
| 1346 | R6 | La semaine de quatre jours - réduction unique calculée en quatre tranches | Ligne travailleur | 2002/1 | 2003/4 | Obligatoire | Obligatoire | Obligatoire | Interdit | Interdit | Interdit |
| 3500 | | Réduction du temps de travail | Occupation de la ligne travailleur | 2004/1 | 9999/4 | Interdit | Interdit | Obligatoire | Interdit | Obligatoire | Obligatoire |
| 3520 | | Réduction du temps de travail et semaine des quatre jours | Occupation de la ligne travailleur | 2004/1 | 9999/4 | Interdit | Interdit | Obligatoire | Interdit | Obligatoire | Obligatoire |

| Code DMFA | Code LATG | Libellé | Niveau | Déduction valide à partir du | Déduction valide jusqu'au | Montant de la déduction -détail | Numéro d'enregistrement du règlement de travail | Date d'origine droit | Date d'expiration du droit | Temps de travail hebdomadaire moyen avant la réduction du temps de travail | Temps de travail hebdomadaire moyen après la réduction du temps de travail |
|-----------|-----------|--|------------------------------------|------------------------------|---------------------------|---------------------------------|---|----------------------|----------------------------|--|--|
| 3700 | | Réduction temporaire du temps de travail suite à la crise | Occupation de la ligne travailleur | 2009/2 | 2010/3 | Interdit | Interdit | Obligatoire | Obligatoire | Obligatoire | Obligatoire |
| 3720 | | Réduction temporaire du temps de travail combinée avec la semaine de quatre jours suite à la crise | Occupation de la ligne travailleur | 2009/2 | 2010/3 | Interdit | Interdit | Obligatoire | Obligatoire | Obligatoire | Obligatoire |

| | | |
|-----------------------|-----------------|---------------------------------|
| NUMERO DU BLOC: 90336 | VERSION: 2010/3 | DATE DE PUBLICATION: 26/08/2010 |
|-----------------------|-----------------|---------------------------------|

Indemnité complémentaire
(Label XML : ComplementaryIndemnity)

DESCRIPTION: Bloc fonctionnel permettant de déclarer les informations générales relatives aux indemnités payées en complément d'allocations de prépension, de chômage ou d'interruption de carrière à un travailleur de 50 ans ou plus.

CONTENU (ZONES):

- 00815 - NOTION EMPLOYEUR
- 00046 - NUMÉRO DE COMMISSION PARITAIRE
- 00228 - CODE NACE
- 00949 - TYPE DE DÉBITEUR
- 00823 - DATE DU PREMIER OCTROI DE L'INDEMNITÉ COMPLÉMENTAIRE
- 00824 - NOTION TYPE D'ACCORD DE L'INDEMNITÉ COMPLÉMENTAIRE
- 00825 - NOTION D'INTERRUPTION DE CARRIÈRE OU DE PRÉPENSION À MI-TEMPS
- 00826 - NOTION DE DISPENSE DE PRESTATIONS
- 00827 - NOTION DE REMPLACEMENT CONFORME
- 00749 - NUMÉRO D'IDENTIFICATION DE LA SÉCURITÉ SOCIALE - NISS DU REMPLAÇANT
- 00853 - MESURES PRÉVUES EN CAS DE REPRISE DU TRAVAIL
- 00950 - NOMBRE DE PARTIES DE L'INDEMNITÉ COMPLÉMENTAIRE
- 00951 - DATE DE NOTIFICATION DU PRÉAVIS
- 00952 - NOTION D'ENTREPRISE EN DIFFICULTÉ OU EN RESTRUCTURATION
- 00953 - DATE DE DÉBUT DE RECONNAISSANCE
- 00954 - DATE DE FIN DE RECONNAISSANCE

BLOCS LIES: 90337 - Indemnité complémentaire - Cotisation

CARDINALITE MIN.: 0
CARDINALITE MAX.: *

PRESENCE
***CONDITION:** Cardinalité 0 si la ligne travailleur ne concerne pas un travailleur pour lequel une cotisation sur des indemnités complémentaires est due (voir annexe 2).
Cardinalité 1..* si la ligne travailleur concerne un travailleur pour lequel une cotisation sur des indemnités complémentaires est due (voir annexe 2).

***LIMITATIONS**
SUPPLEMENTAIRES:

Une indemnité complémentaire donnée (une combinaison Notion employeur, Numéro de commission paritaire, code NACE, Notion type d'accord de l'indemnité complémentaire, Notion d'interruption de carrière ou de prépension à mi temps, Notion de remplacement conforme, Notion de dispense de prestations) ne peut se retrouver qu'une seule fois par ligne travailleur.

"Code anomalie sur accusé de réception" est modifié:

CODE ANOMALIE SUR ACCUSE DE RECEPTION :

| Intitulé anomalie | Code anomalie | Gravité |
|--|---------------|---------|
| Trop d'occurrences avec les mêmes identifiants | 90336-006 | B |
| Erreur de séquence | 90336-091 | B |
| Non admis | 90336-146 | B |
| Incompatibilité code travailleur | 90336-030 | B |
| Incompatibilité catégorie employeur | 90336-025 | B |
| Nombre de mois incorrect | 90336-378 | NP |