

# Glossarium DMFAPPL

## Bijwerking van de versie

---

Versie: 2011/2

Publicatiedatum: 26/05/2011

Datum van in productiestelling: 01/07/2011

## Lijst van de wijzigingen

---

### Schutblad

Schutblad

### Inleiding

Inleiding

### Glossarium

- 90017 - Natuurlijke persoon
  - 00024 - IDENTIFICATIENUMMER BIJ DE SOCIALE ZEKERHEID - INSZ
  - 00025 - NAAM VAN DE WERKNEMER
  - 00026 - VOORNAAM VAN DE WERKNEMER
  - 00028 - DATUM WAAROP DE WERKNEMER GEBOREN IS
  - 00029 - GESLACHT VAN DE WERKNEMER
  - 00030 - STRAAT VAN DE WERKNEMER
  - 00031 - NUMMER VAN HET ADRES VAN DE WERKNEMER
  - 00033 - POSTCODE VAN DE WERKNEMER
  - 00034 - GEMEENTE VAN DE WERKNEMER
  - 00035 - LANDCODE VAN DE WERKNEMER
  - 00119 - NATIONALITEIT VAN DE WERKNEMER
  - 00168 - GEMEENTE - GEBOORTEPLAATS VAN DE WERKNEMER
  - 00169 - LANDCODE VAN DE GEBOORTEPLAATS VAN DE WERKNEMER
- 90059 - Formulier
  - 00297 - TYPE VAN HET FORMULIER
- 90313 - Tewerkstelling - Inlichtingen
  - 01010 - AANTAL DAGEN GEWAARBORGD LOON EERSTE WEEK
  - 01011 - BRUTOLOON BETAALD IN GEVAL VAN ZIEKTE
  - 01012 - VRIJSTELLING VAN AANGIFTE VAN GEGEVENS VAN DE TEWERKSTELLING MET BETREKKING TOT DE OVERHEIDSSECTOR
  - 01013 - VRIJSTELLING VAN BIJDRAGE - AANVULLEND PENSIOEN
- 90336 - Aanvullende vergoeding
  - 00823 - DATUM EERSTE TOEKENNING AANVULLENDE VERGOEDING
  - 00951 - DATUM VAN BETEKENING VAN DE OPZEGGING
- 90412 - Baremieke wedde
  - 00971 - DATUM EIND - BAREMIEKE WEDDE

### Bijlage

- 8 - Codificatie van arbeidstijdgegevens
- 11 - Identificatie van het formulier
- 21 - Lijst codes werknemersstatuut
- 44 - Maatregelen tot reorganisatie van de arbeidstijd

### Functioneel blok

- 90017 - Natuurlijke persoon
- 90196 - RSZPPO tewerkstelling van de werknemerslijn
- 90313 - Tewerkstelling - Inlichtingen
- 90337 - Aanvullende vergoeding - Bijdrage

## DMFAPPL - Inleiding

Versie: 2011/2

---

Publicatiedatum:

26/05/2011

*De inleiding is gewijzigd:*

Inhoud van de inleiding: 



Introduction\_DmfAPPL\_20112\_NL.pdf

## Inhoud

<b>1.</b>	<b>Inleiding</b>	<b>3</b>
1.1.	Het gegevensschema	3
1.1.1.	Niveau "Formulier"	3
1.1.2.	Niveau "Referentie"	3
1.1.3.	Niveau "RSZPPO Werkgeversaangifte"	3
1.1.4.	Niveau "Bijdrage niet gebonden aan een natuurlijke persoon"	3
1.1.5.	Niveau "Natuurlijke persoon"	4
1.1.6.	Niveau "Werknemerslijn"	4
1.1.7.	Niveau "RSZPPO Tewerkstelling van de werknemerslijn"	4
1.1.8.	Niveau "Tewerkstelling - Inlichtingen"	4
1.1.9.	Niveau "Bijdrage ontslagen statutaire werknemer"	4
1.1.10.	Niveau "Bijdrage werknemer-student"	5
1.1.11.	Niveau "Prestatie van de tewerkstelling werknemerslijn"	5
1.1.12.	Niveau "Bezoldiging van de tewerkstelling werknemerslijn"	5
1.1.13.	Niveau "Gegevens van de tewerkstelling met betrekking tot de overheidssector"	5
1.1.14.	Niveau "Baremieke wedde"	5
1.1.15.	Niveau "Weddebijslag"	6
1.1.16.	Niveau "Bijdrage verschuldigd voor de werknemerslijn"	6
1.1.17.	Niveaus "Vermindering werknemerslijn" en "Vermindering tewerkstelling"	6
1.1.18.	Niveau "Bedrijfsvoertuig"	6
1.1.19.	Niveau "Aanvullende vergoeding"	6
1.1.20.	Niveau "Bijdrage aanvullende vergoeding"	7
1.2.	Glossarium	8
1.2.1.	Identificatie	8
1.2.2.	Versie	8
1.2.3.	Naam van het gegeven	8
1.2.4.	Beschrijving van het gegeven	8
1.2.5.	Toegelaten domein	8
1.2.6.	Type	8
1.2.7.	Lengte	8
1.2.8.	Aanwezigheid	8
1.2.9.	Foutcode	9
1.2.10.	Afkortingen	9
1.3.	Opmerkingen	10
1.3.1.	Aangiftekwartaal	10
1.3.2.	Afrondingsregels	10
1.3.3.	Het begrip tewerkstelling	10
1.3.4.	Het begrip tewerkstelling in geval van verbrekingsvergoedingen	10
1.3.5.	Aangiften voorafgaand aan het kwartaal 1/2005	11
1.3.6.	Aangifte van eenzelfde werknemerslijn op eenzelfde aangifte	11
1.3.7.	Aangifte van de bedragen	11
1.3.8.	Aangifte van de dagen	11
1.3.9.	Aangifte van de uren	11
<b>2.</b>	<b>Schema van de gegevens</b>	<b>13</b>
2.1.	Niveau "Formulier"	13
2.2.	Niveau "Referentie"	13
2.3.	Niveau "RSZPPO Werkgeversaangifte"	13
2.4.	Niveau "Bijdrage niet gebonden aan een natuurlijke persoon"	13

2.5.	Niveau "Natuurlijke persoon" .....	14
2.6.	Niveau "Werknemerslijn" .....	14
2.7.	Niveau "RSZPPO Tewerkstelling van de werknemerslijn" .....	15
2.8.	Niveau "Tewerkstelling – Inlichtingen" .....	15
2.9.	Niveau "Bijdrage ontslagen statutaire werknemer" .....	15
2.10.	Niveau "Bijdrage werknemer-student" .....	16
2.11.	Niveau "Prestatie van de tewerkstelling werknemerslijn" .....	16
2.12.	Niveau "Bezoldiging van de tewerkstelling werknemerslijn" .....	16
2.13.	Niveau "Gegevens van de tewerkstelling met betrekking tot de overheidssector" .....	16
2.14.	Niveau "Baremieke wedde" .....	17
2.15.	Niveau "Weddebijslag" .....	17
2.16.	Niveau "Bijdrage verschuldigd voor de werknemerslijn" .....	17
2.17.	Niveaus "Vermindering werknemerslijn" en "Vermindering tewerkstelling" .....	18
2.18.	Niveau "Bedrijfsvoertuig " .....	18
2.19.	Niveau "Aanvullende vergoeding" .....	18
2.20.	Niveau "Bijdrage aanvullende vergoeding" .....	19
<b>3.</b>	<b>Schema van een aangifte .....</b>	<b>20</b>
3.1.	Model entiteiten - relaties.....	20
3.1.1.	De modellering van gegevens : algemeen .....	20
3.1.2.	Schema.....	22

# 1. Inleiding

## 1.1. Het gegevensschema

Het gegevensschema verduidelijkt de functionele gegevensblokken.

Een aangifte kan zeventien verschillende functionele blokken bevatten (met inbegrip de root van de XML-boodschap) waarvan sommige verschillende keren kunnen voorkomen.

In de onderstaande tekst worden de functionele blokken niveaus genoemd.

### 1.1.1. Niveau "Formulier"

Het gaat om de gegevens die toelaten een formulier te identificeren.

Een formulier stemt overeen met één enkele aangifte. Momenteel mogen alleen de originele DmfAppl kwartaalaangiften verstuurd worden via gestructureerde boodschap.

Een boodschap zal verschillende formulieren kunnen bevatten en bijgevolg dus ook verschillende aangiften.

### 1.1.2. Niveau "Referentie"

Het gaat om de referenties in verband met een formulier.

Een formulier dat overeenkomt met een originele multifunctionele kwartaalaangifte, kan nul of één referentie hebben.

De gebruiker heeft dus de mogelijkheid een eigen referentie door te sturen voor elke aangifte die hij verzendt.

### 1.1.3. Niveau "RSZPPO Werkgeversaangifte"

Dit zijn de algemene gegevens met betrekking tot een aangifte.

Een aangifte wordt gedefinieerd door de combinatie van de volgende gegevens : RSZPPO-stamnummer, uniek ondernemingsnummer en jaar kwartaal van de aangifte.

Het is mogelijk verschillende aangiften te vinden in de boodschap.

Het niveau "RSZPPO werkgeversaangifte" zal echter slechts één keer kunnen voorkomen per aangifte.

### 1.1.4. Niveau "Bijdrage niet gebonden aan een natuurlijke persoon"

Dit zijn de gegevens met betrekking tot de bijdragen die niet gebonden zijn aan een natuurlijke persoon.

Een bijdrage niet gebonden aan een natuurlijke persoon wordt gedefinieerd door de identificatie van de aangifte plus de volgende gegevens : werkgeverscategorie en werknemerskengetal bijdrage niet gebonden aan een natuurlijke persoon.

Het is mogelijk verschillende bijdragen niet gebonden aan een natuurlijke persoon te vinden per aangifte.

Elke bijdrage niet gebonden aan een natuurlijke persoon zal echter maar één keer mogen voorkomen per aangifte.

### **1.1.5. Niveau "Natuurlijke persoon"**

Dit zijn de gegevens met betrekking tot de natuurlijke persoon.

Behalve bij uitzondering (alleen bijdragen niet verbonden aan een natuurlijke persoon) moet er ten minste één natuurlijke persoon zijn per werkgeversaangifte, maar er kunnen er meerdere zijn (de werkgever stelt verschillende natuurlijke personen tewerk).

Elk natuurlijke persoon kan echter maar één keer voorkomen binnen één aangifte.

### **1.1.6. Niveau "Werknemerslijn"**

Dit zijn de gegevens met betrekking tot de werknemerslijn.

Een werknemerslijn laat toe de verschillende soorten activiteit te identificeren van een natuurlijke persoon bij een werkgever tijdens het kwartaal. Een activiteit wordt gedefinieerd door de combinatie van de werkgeverscategorie en het werknemerskengetal (type werknemer).

Er moet ten minste één werknemerslijn zijn per natuurlijke persoon, maar er kunnen er verschillende zijn (de natuurlijke persoon oefent verschillende activiteiten uit bij de werkgever gedurende het aangiftekwartaal).

Elke werknemerslijn kan echter maar één keer voorkomen per natuurlijke persoon.

Voor een gegeven werknemerslijn moet er ten minste één van de volgende niveaus zijn; deze niveaus zijn exclusief :

- RSZPPO Tewerkstelling van de werknemerslijn
- Bijdrage ontslagen statutaire werknemer
- Bijdrage werknemer-student

### **1.1.7. Niveau "RSZPPO Tewerkstelling van de werknemerslijn"**

Dit zijn de gegevens met betrekking tot de tewerkstelling.

Een tewerkstelling stemt overeen met een reële omschrijving van de manier waarop de werknemer zijn activiteit uitoefent binnen de onderneming.

Naargelang het type werknemer (werknemerscode) kunnen er nul, één of meer tewerkstellingen zijn.

Zo mag er voor studenten en ontslagen statutair personeel geen niveau "RSZPPO tewerkstelling van de werknemerslijn" zijn.

Voor alle andere werknemerstypes moet er echter ten minste één niveau "RSZPPO tewerkstelling van de werknemerslijn" zijn per werknemerslijn, maar er kunnen er meer zijn (openvolgende of gelijktijdige tewerkstellingen).

### **1.1.8. Niveau "Tewerkstelling - Inlichtingen"**

Dit zijn bijkomende gegevens met betrekking tot de tewerkstelling.

Voor een tewerkstelling kunnen er nul of één blok "Tewerkstelling – Inlichtingen" zijn.

Als dit blok aanwezig is in een aangifte van een bij de RSZPPO aangesloten werkgever, dan mag het alleen de zones "Ter beschikking gesteld personeel", "Maatregelen non-profit", "Datum waarop het vastbenoemde personeelslid sinds zes maanden of meer ziek is", "Vrijstelling van aangifte van gegevens van de tewerkstelling met betrekking tot de overheidssector" en "Vrijstelling van bijdrage - Aanvullend pensioen" bevatten.

### **1.1.9. Niveau "Bijdrage ontslagen statutaire werknemer"**

Dit niveau betreft de bijdragen verschuldigd voor een ontslagen statutaire werknemer.

Voor een werknemerslijn ontslagen statutair personeel mag er maar één enkele bijdrage ontslagen statutair personeel zijn. De onderwerping aan de twee regimes (regime werkloosheid en regime ziekte- en invaliditeitsverzekering) gebeurt via twee verschillende werknemerslijnen.

#### **1.1.10. Niveau "Bijdrage werknemer-student"**

Dit niveau betreft de solidariteitsbijdrage verschuldigd voor een werknemer-student.

Voor een werknemerslijn student mag er maar één enkele bijdrage werknemer-student zijn.

#### **1.1.11. Niveau "Prestatie van de tewerkstelling werknemerslijn"**

Dit zijn de gegevens met betrekking tot de arbeidstijd (prestaties) binnen eenzelfde tewerkstelling.

Voor een tewerkstelling kunnen er nul, één of meer prestaties zijn.

Voor de werknemers in volledige beroepsloopbaanonderbreking mogen er geen prestaties zijn.

Behalve bij uitzondering (werknemers in volledige beroepsloopbaanonderbreking) moet er ten minste één prestatie of één bezoldiging zijn per tewerkstelling.

#### **1.1.12. Niveau "Bezoldiging van de tewerkstelling werknemerslijn"**

Dit zijn de loongegevens (bezoldigingen) binnen eenzelfde tewerkstelling.

Voor een tewerkstelling kunnen er nul, één of meer bezoldigingen zijn.

Voor de werknemers in volledige beroepsloopbaanonderbreking zal er, behalve bij uitzondering, geen bezoldiging zijn.

Behalve bij uitzondering (werknemers in volledige beroepsloopbaanonderbreking) moet er ten minste één prestatie of één bezoldiging zijn per tewerkstelling.

#### **1.1.13. Niveau "Gegevens van de tewerkstelling met betrekking tot de overheidssector"**

Dit blok bevat specifieke gegevens voor de overheidssector.

Voor een tewerkstelling kunnen er nul, één of meer blokken "Gegevens van de tewerkstelling met betrekking tot de overheidssector" zijn.

Er kan echter maar één enkele blok "Gegevens van de tewerkstelling met betrekking tot de overheidssector" zijn voor een gegeven combinatie "Datum begin - Gegevens van de tewerkstelling met betrekking tot de overheidssector", "Type van de instelling van de overheidssector", "Personeelscategorie van de overheidssector", "Aard van de dienst" en "Aard van de functie".

#### **1.1.14. Niveau "Baremieke wedde"**

Dit blok bevat gegevens met betrekking tot een baremieke wedde van een statutaire of contractuele agent van de overheidssector.

Voor een blok "Gegevens van de tewerkstelling met betrekking tot de overheidssector" moet er ten minste een blok "Baremieke wedde" zijn, maar er kunnen meerdere zijn.

Er kan echter maar één enkele blok "Baremieke wedde" zijn voor een gegeven combinatie "Datum begin - Baremieke wedde", "Datum van ranginneming in de geldelijke anciënniteit" en "Referentie van de baremieke wedde".



### **1.1.15. Niveau "Weddebijslag"**

Dit blok bevat gegevens met betrekking tot een weddebijslag van een statutaire of contractuele agent van de overheidssector.

Voor een "Baremieke wedde" kunnen er nul, één of meer blokken "Weddebijslag" zijn. Er kan echter maar één enkele blok "Weddebijslag" zijn voor een gegeven combinatie "Datum begin - Weddebijslag" en "Referentie van de weddebijslag".

### **1.1.16. Niveau "Bijdrage verschuldigd voor de werknemerslijn"**

Dit niveau betreft de bijdragen verschuldigd voor een "gewone" werknemer (noch ontslagen statutaire werknemer, noch werknemer-student).

Voor een "gewone" werknemerslijn kunnen er nul, één of meer verschuldigde bijdragen zijn.

Een gegeven bijdrage mag slechts één enkele keer voorkomen per "gewone" werknemerslijn.

Belangrijk : de RSZPPO laat toe dat geen enkele bijdrage aangegeven wordt. Het systeem zal de berekening zelf doen. Uitzondering evenwel is het werknemerskengetal bijdrage 856 dat wel expliciet moet aangegeven worden door de werkgever.

### **1.1.17. Niveaus "Vermindering werknemerslijn" en "Vermindering tewerkstelling"**

Deze niveaus betreffen de gevraagde verminderingen voor een werknemerslijn of een tewerkstelling.

Er kunnen geen, één of meer verminderingen zijn per werknemerslijn of per tewerkstelling.

Een gegeven vermindering mag slechts één enkele keer voorkomen per werknemerslijn of per tewerkstelling.

Een gegeven vermindering mag aanwezig zijn ofwel op niveau werknemerslijn ofwel op niveau tewerkstelling. Het niveau waarop de vermindering moet aangegeven worden is vermeld in de bijlage 33 "Lijst van de verminderingcodes PPO".

### **1.1.18. Niveau "Bedrijfsvoertuig "**

Dit zijn de gegevens met betrekking tot de bedrijfsvoertuigen

Een bedrijfsvoertuig wordt gedefinieerd door de identificatie van de aangifte plus de nummerplaat.

Het is mogelijk verschillende bedrijfsvoertuigen te vinden per aangifte.

Elk bedrijfsvoertuig (een nummerplaat) zal echter maar één keer mogen voorkomen per aangifte.

### **1.1.19. Niveau "Aanvullende vergoeding"**

Dit niveau betreft de algemene informatie in verband met de vergoedingen die uitbetaald worden als aanvulling bij werkloosheidsuitkeringen of uitkeringen voor loopbaanonderbreking.

Naargelang het type werknemer (werknemerskengetal) kunnen er nul, één of meer niveaus "aanvullende vergoeding" zijn.

Voor een werknemer voor wie een bijdrage op aanvullende vergoedingen verschuldigd is, moet er minstens één niveau "aanvullende vergoeding" zijn.

Er kunnen er meer zijn maar er mag er slechts één zijn voor een gegeven combinatie notie werkgever, nummer paritair comité, NACE-Code, notie type akkoord van de aanvullende vergoeding, notie halftijdse loopbaanonderbreking of halftijds brugpensioen, notie vrijstelling van prestaties, notie vervanging in overeenkomst.

Voor de andere werknemerstypes mag er geen niveau "aanvullende vergoeding" aanwezig zijn.

### **1.1.20. Niveau "Bijdrage aanvullende vergoeding"**

Dit niveau betreft de bijdragen verschuldigd op de aanvullende vergoedingen bij werkloosheidsuitkeringen of uitkeringen bij loopbaanonderbreking.

Er kunnen nul, één of meer bijdragen zijn per aanvullende vergoeding. Er moet ten minste één bijdrage zijn als deze bijdrage op de aanvullende vergoeding verschuldigd is op basis van het paritair comité en de leeftijd van de werknemer. Een gegeven bijdrage (een combinatie werknemerskengetal bijdrage – type bijdrage – notie tot aanpassing van het bedrag van de aanvullende vergoeding – volgnummer bijdrage) mag echter maar één keer voorkomen per aanvullende vergoeding.

## 1.2. Glossarium

Het glossarium geeft een beschrijving van elk gegeven dat opgenomen is in het gegevensschema.

Per pagina beschrijft men één gegeven. Elke pagina bevat de hieronder besproken rubrieken.

### 1.2.1. Identificatie

Het identificatienummer van een gegeven (of zonenummer) bestaat uit vijf numerieke posities. Dankzij dit nummer kan men naar elk gegeven op eenduidige wijze verwijzen.

### 1.2.2. Versie

Het versienummer laat ons toe een historiek van de wijzigingen bij te houden. Het versienummer bestaat uit vijf posities waarvan de eerste vier het jaar van de wijziging aangeven en de laatste het kwartaal.

Het versienummer geeft een aanwijzing van het moment waarop bepaalde wijzigingen van toepassing worden.

### 1.2.3. Naam van het gegeven

De naam geeft kort de inhoud weer van het gegeven.

### 1.2.4. Beschrijving van het gegeven

De beschrijving geeft de betekenis van het gegeven meer uitgebreid weer.

### 1.2.5. Toegelaten domein

Het toegelaten domein specificeert de toegelaten waarden voor het gegeven.

Onder deze rubriek vindt men ook verwijzingen naar de bijlagen van het glossarium.

### 1.2.6. Type

Het type gegeven geeft aan of het gegeven numerieke (alleen cijfers) of alfanumerieke (cijfers, HOOFDLETTERS, speciale tekens) tekens bevat.

Andere alfanumerieke tekens dan HOOFDLETTERS en toegelaten speciale tekens zullen vertaald worden volgens de tabel in bijlage 8 van het glossarium DIMONA. Karakters die niet in de tabel staan (met andere hexadecimale waarden), zullen automatisch worden vervangen door een blanco (ASCII Hex 20).

### 1.2.7. Lengte

De opgegeven lengte is de maximale lengte van het gegeven.

### 1.2.8. Aanwezigheid

De aanwezigheid van een gegeven in een functioneel blok of niveau kan zijn :

- Facultatief : Het staat de verzender vrij deze zone in te vullen.
- Verplicht indien : De zone moet aanwezig zijn onder de vermelde voorwaarden.
- Onmisbaar : De zone moet altijd aanwezig zijn.

### 1.2.9. Foutcode

De foutcode bestaat uit de 5 posities die de zone identificeren waarin de fout zich heeft voorgedaan, gevolgd door het fouttype in drie posities. De twee delen worden gescheiden door een streepje.

De fouten aangeduid met de letter B zijn blokkerende fouten (d.w.z. dat de hele aangifte verworpen zal worden als één van deze fouten wordt vastgesteld). De fouten aangeduid met de letter P worden samengeteld en wanneer zij een bepaald percentage overschrijden, wordt de aangifte volledig verworpen. De fouten aangeduid met de letters NP worden niet bijgehouden en geven nooit aanleiding tot de weigering van de aangifte. De fouten die aangeduid worden met de letter W worden enkel vermeld ter informatie en leiden nooit tot de weigering van de aangifte; zij worden achteraf niet verbeterd. **De fouten die aangeduid worden met de letter I worden vermeld ter verder onderzoek maar leiden nooit tot de weigering van de aangifte.**

### 1.2.10. Afkortingen

In het glossarium gebruikt men soms de volgende afkortingen :

- JJ : geeft de laatste twee cijfers van het jaar aan
- JJJJ : geeft het jaar aan in vier cijfers met de eeuw
- MM : geeft de maand aan [01 ; 12]
- DD : geeft de dag aan [01 ; 31]
- DDD : geeft de dag aan [01 ; 366]
- K : geeft het betreffende kwartaal aan [1 ; 4]
- X : geeft een willekeurig cijfer of een willekeurige letter aan (alfanumerieke zone)
- [1;4] : geeft aan dat het gegeven een waarde heeft tussen de opgenomen gespecificeerde grenzen (hier zijn de mogelijke waarden 1, 2, 3 en 4).

## 1.3. Opmerkingen

### 1.3.1. Aangiftekwartaal

Het is niet toegelaten aangiften voor verschillende kwartalen in te dienen in eenzelfde origineel DmfA-bestand.

### 1.3.2. Afrondingsregels

Wanneer er geen toegelaten decimale waarde is, zal men noodzakelijkerwijze moeten afronden naar de eenheid volgens de onderstaande regels :

- Afronding naar de lagere eenheid, wanneer de waarde van de decimalen behoort tot het domein [01 ; 49].
- Afronding naar de hogere eenheid wanneer de waarde van de decimalen behoort tot het domein [50 ; 99].

### 1.3.3. Het begrip tewerkstelling

Voor eenzelfde werknemer moet men soms de loongegevens en de prestaties per tewerkstelling aangeven.

Dit is bijvoorbeeld het geval wanneer de werknemer van een voltijdse tewerkstelling naar een deeltijdse tewerkstelling gaat, wanneer de tewerkstellingsbreuk verandert, wanneer het arbeidsregime verandert.

Later zal dit begrip tewerkstelling meer in detail geïllustreerd worden met voorbeelden.

### 1.3.4. Het begrip tewerkstelling in geval van verbrekingsvergoedingen

De verbrekingsvergoedingen moeten aangegeven worden in verschillende perioden, zoals beschreven in de "Algemene Onderrichtingen ten behoeve van de Werkgevers".

Elke periode moet aangegeven worden onder de vorm van een nieuwe tewerkstelling waarbij de begin- en einddatum van de tewerkstelling ingevuld moeten worden en moeten overeenkomen met de begin- en einddata van de periode gedekt door de verbrekingsvergoeding.

Voor elk van deze tewerkstellingen moet men één enkele prestatie aangeven die overeenkomt met de periode gedekt door de verbrekingsvergoeding (in dagen en eventueel ook in uren) en één enkele bezoldiging die overeenkomt met de verbrekingsvergoeding.

Voorbeeld : Een werknemer ontslagen op 31/01/2005 die 18 maanden verbrekingsvergoeding ontvangt.

De aangifte van het kwartaal 1/2005 zal 4 tewerkstellingen bevatten :

- Eerste tewerkstelling van 01/01/2005 tot 31/01/2005 met alle prestaties en alle bezoldigingen die overeenkomen met de arbeidsperiode.
- Tweede tewerkstelling van 01/02/2005 tot 31/03/2005 (saldo van het kwartaal ofwel 2 maanden) met één enkele bezoldiging die de verbrekingsvergoedingen bevat die deze periode dekken en één enkele prestatie die de dagen en eventueel ook uren van deze periode vermeldt.
- Derde tewerkstelling van 01/04/2005 tot 31/12/2005 (saldo van het jaar ofwel 9 maanden) met één enkele bezoldiging die de verbrekingsvergoedingen bevat die deze periode dekken en één enkele prestatie die de dagen en eventueel ook uren van deze periode vermeldt.

- Vierde tewerkstelling van 01/01/2006 tot 31/07/2006 (volgend jaar ofwel slechts 7 maanden aangezien de verbrekingsvergoeding voor 18 maanden betaald wordt) met één enkele bezoldiging die de verbrekingsvergoedingen bevat die deze periode dekken en één enkele prestatie die de dagen en eventueel ook uren van deze periode vermeldt.

### **1.3.5. Aangiften voorafgaand aan het kwartaal 1/2005**

Voor de aangiften van de kwartalen voorafgaand aan 1/2005 moet men het oude bestandsformaat blijven gebruiken. Dit geldt zowel voor de originele aangiften als voor de wijzigende aangiften.

### **1.3.6. Aangifte van eenzelfde werknemerslijn op eenzelfde aangifte**

Het is niet toegelaten eenzelfde werknemerslijn verschillende keren te vermelden op eenzelfde aangifte. Aangiften met meervoudige werknemerslijnen zullen geweigerd worden.

Het feit dat men dezelfde werknemerslijn verschillende keren vermeldt voor eenzelfde werknemer leidt altijd tot heel wat nadelen, niet alleen voor de werkgever, onder meer op het vlak van de berekening van diverse vrijstellingen van bijdragen, maar ook voor de werknemers, op het vlak van de vaststelling van hun rechten op de diverse prestaties van het socialezekerheidsstelsel der werknemers.

### **1.3.7. Aangifte van de bedragen**

De aangiften worden uitsluitend in EURO gedaan.

In het bestand moeten alle bedragen uitgedrukt worden in eurocent.

Voorbeeld :

Het door de werkgever netto te betalen bedrag is 15.806,00 EURO of 1.580.600 eurocent.

In het bestand moet dit bedrag uitgedrukt worden in eurocent. Indien de werkgever dus beslist de zone 00015 in te vullen (deze zone is facultatief voor de RSZPPO), dan bevat zij dus het volgende getal : "000000001580600".

### **1.3.8. Aangifte van de dagen**

In het bestand moeten alle dagen uitgedrukt worden in honderdsten van dagen.

Dit geldt zowel voor het aantal dagen per week van het arbeidsregime (zone 00047) als voor het aantal dagen van de prestatie (zone 00063).

Voorbeeld :

De werknemer heeft 65 dagen gepresteerd a rato van 5 dagen per week.

In het bestand moeten deze aantallen uitgedrukt worden in honderdsten van dagen. De zone 00047 zal dus het volgende getal bevatten : " 500" terwijl de zone 00063 dus het volgende getal zal bevatten : " 06500".

### **1.3.9. Aangifte van de uren**

In het bestand moeten alle uren uitgedrukt worden in honderdsten van uren.

Dit geldt voor het gemiddelde aantal uren per week van de werknemer (zone 00048), het gemiddeld aantal uren per week van de maatman (zone 00049) en het aantal uren van de prestatie (zone 00064).

Voorbeeld :

De werknemer heeft 247 uur gepresteerd a rato van 19 uur per week. De maatman werkt 38 uur per week.

In het bestand moeten deze getallen uitgedrukt worden in honderdsten van uren.

De verschillende zones zullen de volgende getallen bevatten :

- zone 00048 : "1900"
- zone 00049 : "3800"
- zone 00064 : "0024700"

## 2. Schema van de gegevens

### 2.1. Niveau "Formulier"

- Gegevens van het formulier
  - 00296 : identificatie van het formulier
  - 00218 : datum van creatie van het formulier
  - 00299 : precies uur van creatie van het formulier
  - 00110 : status van het attest
  - 00297 : type van het formulier

### 2.2. Niveau "Referentie"

- Gegevens van de referentie
  - 00221 : type van de referentie
  - 00298 : herkomst van de referentie
  - 00222 : referentienummer

### 2.3. Niveau "RSZPPO Werkgeversaangifte"

- Identificatie van de aangifte
  - 00013 : jaar-kwartaal van de aangifte
  - 00109 : RSZPPO-inschrijvingsnummer
  - 00014 : uniek ondernemingsnummer
- Gegevens van de aangifte
  - 00015 : netto te betalen bedrag (facultatief voor RSZPPO)

### 2.4. Niveau "Bijdrage niet gebonden aan een natuurlijke persoon"

- Identificatie van de bijdrage niet gebonden aan een natuurlijke persoon
  - 00019 : werkgeverscategorie waarvoor een bijdrage verschuldigd is die niet gebonden is aan een natuurlijke persoon
  - 00020 : werknemerskengetal voor een bijdrage die niet gebonden is aan een natuurlijke persoon
- Gegevens van de bijdrage niet gebonden aan een natuurlijke persoon
  - 00021 : berekeningsbasis van de bijdrage die niet gebonden is aan een natuurlijke persoon
  - 00022 : bedrag van de bijdrage die niet gebonden is aan een natuurlijke persoon



## 2.5. Niveau "Natuurlijke persoon"

- Volgnummer van de natuurlijke persoon
  - 00023 : volgnummer natuurlijke persoon
- Identificatiegegevens van de natuurlijke persoon
  - 00024 : identificatienummer bij de sociale zekerheid - INSZ
  - 00167 : nummer van de sociale identiteitskaart
  - 00025 : naam van de werknemer
  - 00026 : voornaam van de werknemer
  - 00027 : initiaal van de tweede voornaam van de werknemer
  - 00028 : datum waarop de werknemer geboren is
  - 00168 : gemeente - geboorteplaats van de werknemer
  - 00169 : landcode van de geboorteplaats van de werknemer
  - 00029 : geslacht van de werknemer
  - 00119 : nationaliteit van de werknemer
- Adres van de natuurlijke persoon
  - 00030 : straat van de werknemer
  - 00031 : nummer van het adres van de werknemer
  - 00032 : brievenbus van de werknemer
  - 00033 : postcode van de werknemer
  - 00034 : gemeente van de werknemer
  - 00035 : landcode van de werknemer
- 00615 : Referentie gebruiker – Natuurlijke persoon

## 2.6. Niveau "Werknemerslijn"

- Identificatie van de werknemerslijn
  - 00036 : werkgeverscategorie
  - 00037 : werknemerskengetal
- Gegevens van de werknemerslijn
  - 00038 : datum waarop het socialzekerheidskwartaal begint
  - 00039 : datum waarop het socialzekerheidskwartaal eindigt
  - 00040 : notie grensarbeider
  - 00041 : activiteit ten opzichte van het risico
  - 00042 : identificatienummer van de lokale eenheid
  - 00616 : Referentie gebruiker – Werknemerslijn

## 2.7. Niveau "RSZPPO Tewerkstelling van de werknemerslijn"

- Volgnummer van de tewerkstelling
  - 00043 : tewerkstellingsnummer
- Gegevens van de tewerkstelling
  - 00044 : datum waarop de tewerkstelling begint
  - 00045 : datum waarop de tewerkstelling eindigt
  - 00047 : aantal dagen per week van het arbeidsstelsel
  - 00050 : type arbeidsovereenkomst
  - 00049 : gemiddeld aantal uren per week van de maatpersoon
  - 00053 : statuut van de werknemer
  - 00048 : gemiddeld aantal uren per week van de werknemer
  - 00051 : maatregel tot reorganisatie van de arbeidstijd
  - 00052 : maatregel ter bevordering van de werkgelegenheid
  - 00054 : notie gepensioneerd
  - 00055 : type leerling
  - 00056 : bezoldigingswijze
  - 00057 : functienummer
  - 00060 : betaling in tienden of twaalfden
  - 00617 : Referentie gebruiker – Tewerkstelling van de werknemerslijn
  - 00625 : Verantwoording van de dagen
  - 00228: NACE code

## 2.8. Niveau "Tewerkstelling – Inlichtingen"

- Gegevens van de tewerkstelling - Inlichtingen
  - 00893 : Ter beschikking gesteld personeel
  - 00794 : Maatregelen non-profit
  - 00728 : Datum waarop het vastbenoemde personeelslid sinds zes maanden of meer ziek is
  - **01012: Vrijstelling van aangifte van gegevens van de tewerkstelling met betrekking tot de overheidssector**
  - **01013: Vrijstelling van bijdrage - Aanvullend pensioen**

Belangrijk : De zones "Extra uit de HORECA", "Uurloon", "Uurloon in duizendsten van euro", "Aantal dagen gewaarborgd loon eerste week" en "Brutoloon uitbetaald bij ziekte" zijn niet van toepassing voor een werkgever die is aangesloten bij de RSZPPO.

## 2.9. Niveau "Bijdrage ontslagen statutaire werknemer"

- Gegevens van de bijdrage ontslagen statutaire werknemer
  - 00071 : refertebrutoloon
  - 00072 : bijdrage refertebrutoloon

- 00073 : referte-aantal dagen
- 00127 : datum waarop de periode van onderwerping begint
- 00129 : datum waarop de periode van onderwerping eindigt

## **2.10. Niveau "Bijdrage werknemer-student"**

- Gegevens van de bijdrage werknemer-student
  - 00076 : loon student
  - 00077 : bijdrage student
  - 00078 : aantal dagen student

## **2.11. Niveau "Prestatie van de tewerkstelling werknemerslijn"**

- Volgnummer van de prestatie
  - 00061 : nummer prestatielijn
- Identificatiegegevens van de prestatie
  - 00062 : prestatiecode
- Gegevens van de prestatie
  - 00063 : aantal dagen van de prestatie
  - 00064 : aantal uren van de prestatie
  - 00065 : aantal vluchtminuten

## **2.12. Niveau "Bezoldiging van de tewerkstelling werknemerslijn"**

- Volgnummer van de bezoldiging
  - 00066 : lijnnummer bezoldiging
- Identificatiegegevens van de bezoldiging
  - 00067 : bezoldigingscode
  - 00068 : frequentie in maanden van de betaling van de premie
  - 00069 : percentage van de bezoldiging op jaarbasis
- Gegevens van de bezoldiging
  - 00070 : bezoldiging

## **2.13. Niveau "Gegevens van de tewerkstelling met betrekking tot de overheidssector"**

- Identificatie van het blok "Gegevens van de tewerkstelling met betrekking tot de overheidssector"
  - 00964 Datum begin - Gegevens van de tewerkstelling met betrekking tot de overheidssector
  - 00961 Type van de instelling van de overheidssector
  - 00962 Personeelscategorie van de overheidssector

- 00967 Aard van de dienst
- 00968 Aard van de functie
- Gegevens van het blok "Gegevens van de tewerkstelling met betrekking tot de overheidssector"
  - 00965 Datum eind - Gegevens van de tewerkstelling met betrekking tot de overheidssector
  - 00963 Graad- of functiebenaming
  - 00966 Taalrol
  - 00969 Reden van het einde van de statutaire relatie

## **2.14.Niveau "Baremieke wedde"**

- Identificatie van het blok "Baremieke wedde"
  - 00970 Datum begin - Baremieke wedde
  - 00972 Datum van ranginneming in de geldelijke anciënniteit
  - 00973 Referentie van de baremieke wedde
- Gegevens van het blok "Baremieke wedde"
  - 00971 Datum eind - Baremieke wedde
  - 00974 Bedrag van de baremieke wedde
  - 00975 Aantal uren per week
  - 00976 Aantal uren per week – Volledige baremieke wedde

## **2.15.Niveau "Weddebijslag"**

- Identificatie van het blok "Weddebijslag"
  - 00978 Datum begin - Weddebijslag
  - 00977 Referentie van de weddebijslag
- Gegevens van het blok "Weddebijslag"
  - 00979 Datum eind - Weddebijslag
  - 00980 Basisbedrag van de weddebijslag
  - 00981 Percentage van de weddebijslag
  - 00982 Aantal uren of prestaties
  - 00983 Bedrag van de weddebijslag

## **2.16. Niveau "Bijdrage verschuldigd voor de werknemerslijn"**

- Identificatie van de verschuldigde bijdrage
  - 00082 : werknemerskengetal bijdrage
  - 00083 : type bijdrage
- Gegevens van de verschuldigde bijdrage
  - 00084 : berekeningsbasis bijdrage

- 00085 : bedrag van de bijdrage
- 00896 : datum eerste aanwerving (deze zone wordt nooit vermeld als het gaat om een werkgever ingeschreven bij de RSZPPO)

## **2.17. Niveaus "Vermindering werknemerslijn" en "Vermindering tewerkstelling"**

- Identificatie van de gevraagde vermindering
  - 00086 : verminderingscode
- Gegevens van de gevraagde vermindering
  - 00088 : berekeningsbasis vermindering
  - 00089 : bedrag van de vermindering
  - 00090 : datum vanaf dewelke het recht op de vermindering geldt
  - 00091 : aantal maanden administratiekosten ESS
  - 00092 : identificatienummer bij de sociale zekerheid - INSZ van de vervangen persoon
  - 00093 : identificatienummer bij de sociale zekerheid - INSZ van de persoon die het recht op de vermindering geopend heeft
  - 00094 : herkomst van het attest

## **2.18.Niveau "Bedrijfsvoertuig "**

- Volgnummer van het bedrijfsvoertuig
  - 00780 : volgnummer bedrijfsvoertuig
- Identificatiegegevens van het bedrijfsvoertuig
  - 00781 : nummerplaat

## **2.19.Niveau "Aanvullende vergoeding"**

- Identificatie van de aanvullende vergoeding
  - 00815 : notie werkgever
  - 00046 : nummer van paritair comité
  - 00228 : NACE-code
  - 00824 : notie type akkoord van de aanvullende vergoeding
  - 00825 : notie halftijdse loopbaanonderbreking of halftijds brugpensioen
  - 00826 : notie vrijstelling van prestaties
  - 00827 : notie vervanging in overeenkomst
- Gegevens van de aanvullende vergoeding
  - 00823 : datum eerste toekenning aanvullende vergoeding
  - 00749 : identificatienummer bij de sociale zekerheid - INSZ van de vervanger
  - 00853 : maatregelen voorzien in geval van werkhervatting

- 00949 : type debiteur
- 00950 : aantal delen van de aanvullende vergoeding
- 00951 : datum van de betekening van de opzegging
- 00952 : notie onderneming in moeilijkheden of in herstructurering
- 00953 : datum begin van erkenning
- 00954 : datum eind van erkenning

## **2.20.Niveau "Bijdrage aanvullende vergoeding"**

- Identificatie van de bijdrage aanvullende vergoeding
  - 00082 : werknemerskengetal bijdrage
  - 00083 : type bijdrage
  - 00829 : notie aanpassing bedrag van de aanvullende vergoeding
  - 00955 : volgnummer bijdrage
- Gegevens van de bijdrage aanvullende vergoeding
  - 00892 : notie kapitalisatie
  - 00830 : bedrag van de aanvullende vergoeding
  - 00956 : theoretisch bedrag van de sociale uitkering
  - 00831 : aantal maanden – aanvullende vergoeding
  - 00957 : decimalen voor het aantal maanden
  - 00958 : aantal dagen – onvolledige maand
  - 00959 : onvolledige maand – reden
  - 00960 : notie toepassing van de drempel
  - 00085 : bedrag van de bijdrage

## 3. Schema van een aangifte

### 3.1. Model entiteiten - relaties

#### 3.1.1. De modellering van gegevens : algemeen

Het conceptuele model (waarvan het meest gebruikte momenteel het entiteit/relatiediagram is) is een grafische en synthetische weergave van het resultaat van de gegevensanalyse. Dit model structureert de relaties tussen de verschillende entiteiten (bv. werknemer en werkgever) en de attributen van elke entiteit (bv. naam, voornaam,...). Op die manier kan men het schema van de gegevensbank en het toegelaten domein voorstellen (toegelaten waarden, integriteitsvoorwaarden, ...). Het conceptuele model is een onmisbare hulp bij de samenstelling van een efficiënte database.

Wanneer men een conceptuele gegevensanalyse uitvoert, moet men eerst en vooral een methodologie kiezen. Deze methodologie moet toelaten het informatiesysteem zodanig te bestuderen dat men er volgende elementen kan uithalen :

- de entiteiten (ook "record", "segment", "object", ... genoemd)
- de attributen (ook "gegevens", "veld", "item", "element", "variabele",... genoemd)
- de relaties tussen de entiteiten (ook "set", "reeks", "relationship",... genoemd)

Een "entiteit/relatie"-diagram is de grafische voorstelling van het resultaat van de gegevensanalyse. Om een dergelijk diagram goed te kunnen begrijpen en lezen, stellen wij voor om eerst een aantal basisconcepten te definiëren. Daarna gaan we in op de werkwijze die gebruikt zal worden voor de grafische weergave.

#### 1. De basisconcepten

De zaken die men absoluut moet weten, kunnen samengevat worden in 7 punten :

1. **Een gegevensverzameling bestaat uit elementaire gegevens** die onderling verbonden zijn. Als een gegeven opgebouwd is op basis van andere gegevens, spreekt men van **groepsgegevens of gegevensstructuur**. Andere gegevens kunnen niet gescheiden worden zonder hun betekenis te verliezen. Men spreekt dan van **elementaire gegevens**. Een elementair gegeven kan voorkomen in diverse gegevensgroepen (in diverse gegevensstructuren).

Voorbeeld: elementair gegeven : "straat", "postcode", ...

gegevensstructuur : "adres" (want bestaande uit "straat", "nummer", ...)

2. **Een entiteit bevat gegevens die tot eenzelfde logisch geheel behoren.**

Voorbeeld : de entiteit "NATUURLIJKE PERSOON" bevat gegevens zoals naam, voornaam, adres,... De entiteit "WERKGEVER" bevat gegevens zoals inschrijvingsnummer, benaming, adres, ...

3. **Attributen zijn gegevens die een entiteit kenmerken.** Elke entiteit bestaat uit een identificatie (of primaire sleutel) en uit 1 of meer attributen. In een gegevensbank is een entiteit een type record van de gegevensbank terwijl het attribuut één van de onderdelen van de entiteit is.

4. De **sleutelgegevens (of identificaties)** zijn gegevens of groepen van gegevens waarmee men een voorkomen van een entiteit eenduidig kan identificeren.

Voorbeeld : de entiteit "NATUURLIJKE PERSOON" zal als sleutelgegeven het nationaal nummer hebben en als voorkomen 999999999-99.

5. **Een attribuut kan één of meer waarden** of groepen van waarden **aannemen** : de combinatie van de waarden toegekend aan de attributen van een entiteit vormt de **voorkomens van de entiteit**. In het algemeen bezit elke entiteit verschillende voorkomens.

Voorbeeld : de entiteit "NATUURLIJKE PERSOON" zal als attributen hebben : nationaal nummer, naam, voornaam, geboortedatum, geboorteplaats, nationaliteit, beroep, ... Voor een record in het bijzonder zal het voorkomen zijn : 999999999-99, Dupond, Jean, 99/99/99, Brussel, Belg, informaticus, ... In de tabel hieronder geeft de 1e lijn de attributen van de entiteit Natuurlijke persoon en de volgende lijnen geven de voorkomens, d.w.z. de bijhorende waarden.

INSZ	Naam	Voornaam	Geboortedatum	Geboorteplaats	Nationaliteit	Beroep
999999999-99	Dupond	Jean	99/99/99	Brussel	Belg	Informaticus
888888888-88	Durand	Jules	88/88/88	Parijs	Fransman	Technicus

6. **Een functionele afhankelijkheid vormt het verband dat toelaat diverse gegevens te verenigen binnen eenzelfde entiteit.** Voor elk gegeven van een document stelt men de volgende vraag : "*Is er een direct verband tussen het onderzochte gegeven en de sleutel?*" Als het antwoord "JA" is, mag men stellen dat er een functionele afhankelijkheid is tussen het gegeven en de sleutel.

Voorbeelden : groepsgegeven of gegevensstructuur = "Adres"

elementair gegeven = naam van de straat, postcode, ...

sleutelgegeven = nationaal nummer

7. **Entiteiten kunnen wederkerige relaties voorstellen.** Er bestaan in een informatiesysteem dus relaties tussen entiteiten en de relaties die van betekenis zijn, zullen uitgedrukt moeten worden.



## 2. Het entiteit/relatiediagram

Om een diagram (en in ons geval het "entiteit/relatie"-model) te begrijpen en te lezen, moet men in de eerste plaats de gebruikte symbolen kennen.

1. De "Entity" stelt een geheel voor van zaken, gegevens waarvan de voorkomens een relevante rol spelen in het informatiesysteem. Daar bepaalde entiteiten bijzonder zijn, heeft men voorzien ze anders weer te geven. Zo wordt de "gewone" entiteit voorgesteld door een rechthoek :

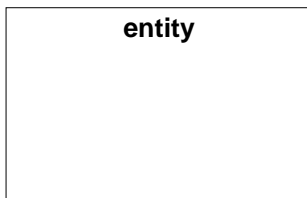

2. Een "gewone" associatie tussen twee entiteiten kan voorgesteld worden met een pijl, zoals hieronder getoond wordt.

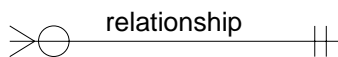

Zoals hierboven uitgelegd, hadden wij verschillende types van relaties tussen de entiteiten. Deze relaties zullen dus voorgesteld moeten worden door verschillende pijlen. Het gaat om de volgende :

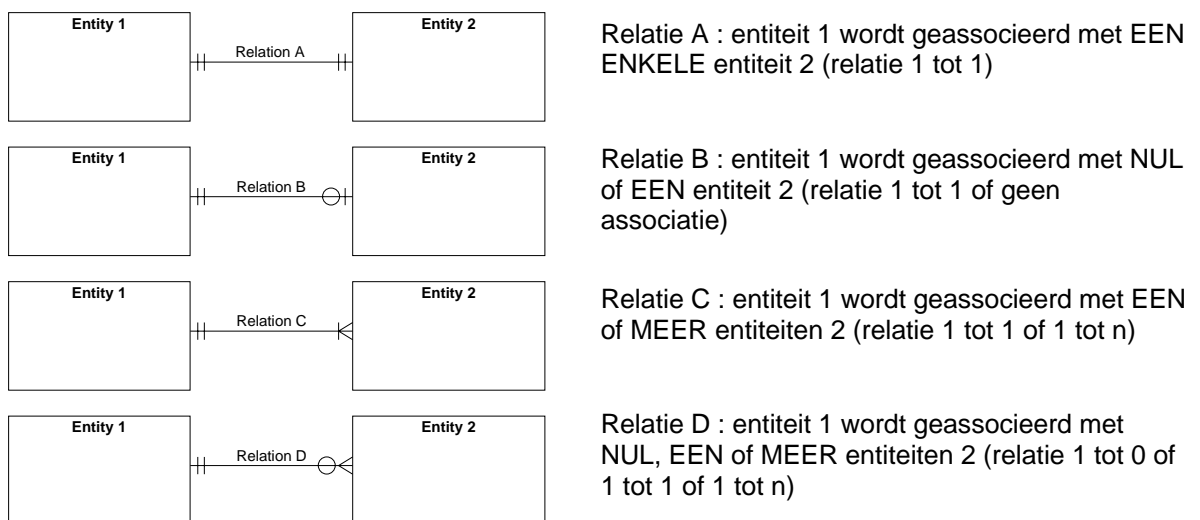

### 3.1.2. Schema

Dit is een entiteiten-relaties-model dat een aangifte beschrijft.

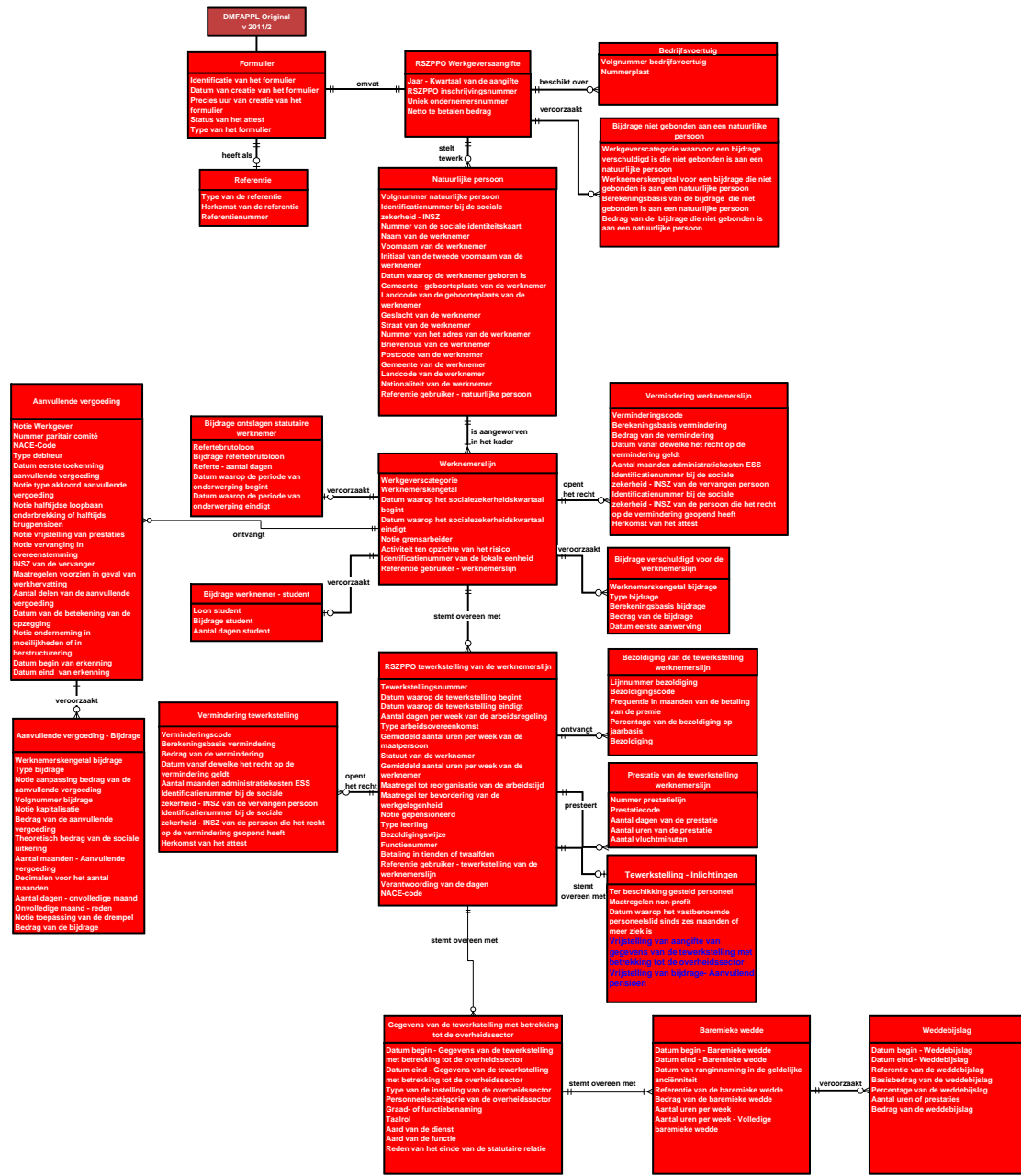

ZONENUMMER: 00024	VERSIE: 2011/2	PUBLICATIEDATUM: 26/05/2011
-------------------	----------------	-----------------------------

**IDENTIFICATIENUMMER BIJ DE SOCIALE ZEKERHEID - INSZ**  
(XML label : INSS)

**FUNCTIONEEL BLOK:** Natuurlijke persoon

**Code(s):** 90017

**Xml label(s):** NaturalPerson

**BESCHRIJVING:** Identificatienummer van een natuurlijk persoon binnen de sociale zekerheid. Dit is het identificatienummer van de natuurlijke persoon in het rijksregister of in het bisregister van de natuurlijke personen.

*"Toegelaten domein" is gewijzigd:*

**TOEGELATEN DOMEIN:**

**WETTELIJKE REFERENTIE:**

**TYPE:** Numeriek

**LENGTE:** 11

**AANWEZIGHEID:** Onmisbaar

**FORMAAT:** 0 of NNNNNNNNNCC  
 · NNNNNNNNN is het nummer  
 · CC is het controlegetal.

**FOUTCODE OP ONTVANGSTBEWIJS:**

Foutbeschrijving	Foutcode	Ernst fout
Niet aanwezig	00024-001	B
Niet numeriek	00024-002	B
Ongeldig	00024-003	B
Ongeldig controlegetal	00024-004	B
Foutieve lengte	00024-093	B
Niet toegelaten	00024-146	B
Fout op kardinaliteit	00024-090	B
Fout op volgorde	00024-091	B

ZONENUMMER: 00025	VERSIE: 2011/2	PUBLICATIEDATUM: 26/05/2011
-------------------	----------------	-----------------------------

**NAAM VAN DE WERKNEMER**  
(XML label : WorkerName)

**FUNCTIONEEL BLOK:** Natuurlijke persoon

**Code(s):** 90017

**Xml label(s):** NaturalPerson

**BESCHRIJVING:**

Familienaam van een natuurlijk persoon.

Men moet de naam vermelden die op het paspoort of de identiteitskaart staat.

Voor vrouwen van Belgische nationaliteit gaat het om de meisjesnaam.

**TOEGELATEN DOMEIN:**

**WETTELIJKE REFERENTIE:**

**TYPE:** Alfanumeriek

**LENGTE:** 48

*"Aanwezigheid" is gewijzigd:*

**AANWEZIGHEID:**

Facultatief

Het gegeven moet echter aanwezig zijn indien een ander gegeven uit de set "naam - voornaam - geslacht - geboortedatum" eveneens aanwezig is.

**FORMAAT:**

**FOUTCODE OP ONTVANGSTBEWIJS:**

Foutbeschrijving	Foutcode	Ernst fout
Niet aanwezig	00025-001	B
Foutieve lengte	00025-093	B
Niet toegelaten	00025-146	B
Fout op kardinaliteit	00025-090	B
Fout op volgorde	00025-091	B

ZONENUMMER: 00026	VERSIE: 2011/2	PUBLICATIEDATUM: 26/05/2011
-------------------	----------------	-----------------------------

**VOORNAAM VAN DE WERKNEMER**  
(XML label : WorkerFirstName)

**FUNCTIONEEL BLOK:** Natuurlijke persoon  
**Code(s):** 90017  
**Xml label(s):** NaturalPerson

**BESCHRIJVING:** Eerste voornaam van een natuurlijk persoon.

**TOEGELATEN DOMEIN:**

**WETTELIJKE REFERENTIE:**

**TYPE:** Alfanumeriek  
**LENGTE:** 24

*"Aanwezigheid" is gewijzigd:*

**AANWEZIGHEID:** Facultatief  
 Het gegeven moet echter aanwezig zijn indien een ander gegeven uit de set "naam - voornaam - geslacht - geboortedatum" eveneens aanwezig is.

**FORMAAT:**

**FOUTCODE OP ONTVANGSTBEWIJS:**

Foutbeschrijving	Foutcode	Ernst fout
Niet aanwezig	00026-001	B
Foutieve lengte	00026-093	B
Niet toegelaten	00026-146	B
Fout op kardinaliteit	00026-090	B
Fout op volgorde	00026-091	B

ZONENUMMER: 00028	VERSIE: 2011/2	PUBLICATIEDATUM: 26/05/2011
-------------------	----------------	-----------------------------

**DATUM WAAROP DE WERKNEMER GEBOREN IS**  
(XML label : WorkerBirthdate)

**FUNCTIONEEL BLOK:** Natuurlijke persoon  
**Code(s):** 90017  
**Xml label(s):** NaturalPerson

**BESCHRIJVING:** Geboortedatum van de natuurlijke persoon.

**TOEGELATEN DOMEIN:** JJJJ is een element van [jaar van de aangifte -120; jaar van de aangifte].

**WETTELIJKE REFERENTIE:**

**TYPE:** Alfa-numeriek

**LENGTE:** 10

*"Aanwezigheid" is gewijzigd:*

**AANWEZIGHEID:** Facultatief  
Het gegeven moet echter aanwezig zijn indien een ander gegeven uit de set "naam - voornaam - geslacht - geboortedatum" eveneens aanwezig is.

**FORMAAT:** JJJJ-MM-DD (geldige datum)  
JJJJ-00-00

**FOUTCODE OP ONTVANGSTBEWIJS:**

Foutbeschrijving	Foutcode	Ernst fout
Niet aanwezig	00028-001	B
Ongeldig	00028-003	B
Niet in het toegelaten domein	00028-008	B
Foutieve lengte	00028-093	B
Niet toegelaten	00028-146	B
Fout op kardinaliteit	00028-090	B
Fout op volgorde	00028-091	B

ZONENUMMER: 00029	VERSIE: 2011/2	PUBLICATIEDATUM: 26/05/2011
-------------------	----------------	-----------------------------

**GESLACHT VAN DE WERKNEMER**  
(XML label : WorkerSex)

**FUNCTIONEEL BLOK:** Natuurlijke persoon  
**Code(s):** 90017  
**Xml label(s):** NaturalPerson  
**BESCHRIJVING:** Geslacht van een natuurlijk persoon.

**TOEGELATEN DOMEIN:** 1 = man  
2 = vrouw

**WETTELIJKE REFERENTIE:**  
**TYPE:** Numeriek  
**LENGTE:** 1

*"Aanwezigheid" is gewijzigd:*

**AANWEZIGHEID:** Facultatief  
Het gegeven moet echter aanwezig zijn indien een ander gegeven uit de set "naam -  
voornaam - geslacht - geboortedatum" eveneens aanwezig is.

**FORMAAT:**  
**FOUTCODE OP ONTVANGSTBEWIJS:**

Foutbeschrijving	Foutcode	Ernst fout
Niet aanwezig	00029-001	B
Niet numeriek	00029-002	B
Niet in het toegelaten domein	00029-008	B
Foutieve lengte	00029-093	B
Niet toegelaten	00029-146	B
Fout op kardinaliteit	00029-090	B
Fout op volgorde	00029-091	B

ZONENUMMER: 00030	VERSIE: 2011/2	PUBLICATIEDATUM: 26/05/2011
-------------------	----------------	-----------------------------

**STRAAT VAN DE WERKNEMER**  
(XML label : WorkerStreet)

**FUNCTIONEEL BLOK:** Natuurlijke persoon  
**Code(s):** 90017  
**Xml label(s):** NaturalPerson

**BESCHRIJVING:** Openbare weg.  
Openbare weg waar zich de woonplaats van de werknemer bevindt.  
De notie " verdieping " kan vermeld worden in deze zone als dat nodig is.

**TOEGELATEN DOMEIN:**

**WETTELIJKE REFERENTIE:**

**TYPE:** Alfanumeriek  
**LENGTE:** 35

*"Aanwezigheid" is gewijzigd:*

**AANWEZIGHEID:** Facultatief  
**FORMAAT:**

*"Fout op ontvangstbewijs" is gewijzigd:*

**FOUTCODE OP ONTVANGSTBEWIJS:**

Foutbeschrijving	Foutcode	Ernst fout
Foutieve lengte	00030-093	B
Niet toegelaten	00030-146	B
Fout op kardinaliteit	00030-090	B
Fout op volgorde	00030-091	B



ZONENUMMER: 00031	VERSIE: 2011/2	PUBLICATIEDATUM: 26/05/2011
-------------------	----------------	-----------------------------

**NUMMER VAN HET ADRES VAN DE WERKNEMER**  
(XML label : WorkerHouseNbr)

**FUNCTIONEEL BLOK:** Natuurlijke persoon  
**Code(s):** 90017  
**Xml label(s):** NaturalPerson

**BESCHRIJVING:** Nummer van de woonplaats van de werknemer.

**TOEGELATEN DOMEIN:**

**WETTELIJKE REFERENTIE:**

**TYPE:** Alfanumeriek  
**LENGTE:** 10

*"Aanwezigheid" is gewijzigd:*

**AANWEZIGHEID:** Facultatief  
**FORMAAT:**

*"Fout op ontvangstbewijs" is gewijzigd:*

**FOUTCODE OP ONTVANGSTBEWIJS:**

Foutbeschrijving	Foutcode	Ernst fout
Foutieve lengte	00031-093	B
Niet toegelaten	00031-146	B
Fout op kardinaliteit	00031-090	B
Fout op volgorde	00031-091	B

ZONENUMMER: 00033	VERSIE: 2011/2	PUBLICATIEDATUM: 26/05/2011
-------------------	----------------	-----------------------------

**POSTCODE VAN DE WERKNEMER**  
(XML label : WorkerZIPCode)

**FUNCTIONEEL BLOK:** Natuurlijke persoon  
**Code(s):** 90017  
**Xml label(s):** NaturalPerson

**BESCHRIJVING:** Postnummer van een gemeente.  
Postnummer van het adres waar de werknemer gedomicilieerd is.  
Voor de in België gedomicilieerde werknemers moet men de officiële lijst met Belgische postcodenummers gebruiken.

**TOEGELATEN DOMEIN:**

**WETTELIJKE REFERENTIE:**

**TYPE:** Alf numeriek  
**LENGTE:** 9

*"Aanwezigheid" is gewijzigd:*

**AANWEZIGHEID:** Facultatief  
**FORMAAT:**

*"Fout op ontvangstbewijs" is gewijzigd:*

**FOUTCODE OP ONTVANGSTBEWIJS:**

Foutbeschrijving	Foutcode	Ernst fout
Foutieve lengte	00033-093	B
Niet toegelaten	00033-146	B
Fout op kardinaliteit	00033-090	B
Fout op volgorde	00033-091	B

ZONENUMMER: 00034	VERSIE: 2011/2	PUBLICATIEDATUM: 26/05/2011
-------------------	----------------	-----------------------------

**GEMEENTE VAN DE WERKNEMER**  
(XML label : WorkerCity)

**FUNCTIONEEL BLOK:** Natuurlijke persoon

**Code(s):** 90017

**Xml label(s):** NaturalPerson

**BESCHRIJVING:** Naam van een gemeente.

Naam van de gemeente waar de werknemer gedomicilieerd is.

**TOEGELATEN DOMEIN:**

Indien het gaat om een Belgische gemeente, moet de waarde verwijzen naar één van de namen die in bijlage 23 overeenstemmen met de in zone 00033 (postcode van de werknemer) opgegeven postcode.

**WETTELIJKE REFERENTIE:**

**TYPE:** Alfanumeriek

**LENGTE:** 40

*"Aanwezigheid" is gewijzigd:*

**AANWEZIGHEID:** Facultatief

**FORMAAT:**

*"Fout op ontvangstbewijs" is gewijzigd:*

**FOUTCODE OP ONTVANGSTBEWIJS:**

Foutbeschrijving	Foutcode	Ernst fout
Foutieve lengte	00034-093	B
Niet toegelaten	00034-146	B
Fout op kardinaliteit	00034-090	B
Fout op volgorde	00034-091	B

ZONENUMMER: 00035	VERSIE: 2011/2	PUBLICATIEDATUM: 26/05/2011
-------------------	----------------	-----------------------------

**LANDCODE VAN DE WERKNEMER**  
(XML label : WorkerCountry)

**FUNCTIONEEL BLOK:** Natuurlijke persoon  
**Code(s):** 90017  
**Xml label(s):** NaturalPerson

**BESCHRIJVING:** Code die toelaat een land te identificeren.  
Code waarmee men het land kan identificeren waar de werknemer gedomicilieerd is.

**TOEGELATEN DOMEIN:** Zie Bijlage 5 - Lijst met landcodes.

**WETTELIJKE REFERENTIE:**  
**TYPE:** Numeriek  
**LENGTE:** 5

*"Aanwezigheid" is gewijzigd:*

**AANWEZIGHEID:** Facultatief  
**FORMAAT:**

*"Fout op ontvangstbewijs" is gewijzigd:*

**FOUTCODE OP ONTVANGSTBEWIJS:**

Foutbeschrijving	Foutcode	Ernst fout
Niet numeriek	00035-002	B
Niet in het toegelaten domein	00035-008	B
Foutieve lengte	00035-093	B
Niet toegelaten	00035-146	B
Fout op kardinaliteit	00035-090	B
Fout op volgorde	00035-091	B

ZONENUMMER: 00119	VERSIE: 2011/2	PUBLICATIEDATUM: 26/05/2011
-------------------	----------------	-----------------------------

**NATIONALITEIT VAN DE WERKNEMER**  
(XML label : Nationality)

**FUNCTIONEEL BLOK:** Natuurlijke persoon  
**Code(s):** 90017  
**Xml label(s):** NaturalPerson

**BESCHRIJVING:** Code die de nationaliteit van de werknemer aanduidt.

**TOEGELATEN DOMEIN:** Zie Bijlage 5 - Lijst met landcodes.

**WETTELIJKE REFERENTIE:**

**TYPE:** Numeriek  
**LENGTE:** 5

*"Aanwezigheid" is gewijzigd:*  
**AANWEZIGHEID:** Facultatief  
**FORMAAT:**

*"Fout op ontvangstbewijs" is gewijzigd:*

**FOUTCODE OP ONTVANGSTBEWIJS:**

Foutbeschrijving	Foutcode	Ernst fout
Niet numeriek	00119-002	B
Niet in het toegelaten domein	00119-008	B
Foutieve lengte	00119-093	B
Niet toegelaten	00119-146	B
Fout op kardinaliteit	00119-090	B
Fout op volgorde	00119-091	B

ZONENUMMER: 00168	VERSIE: 2011/2	PUBLICATIEDATUM: 26/05/2011
-------------------	----------------	-----------------------------

GEMEENTE - GEBOORTEPLAATS VAN DE WERKNEMER  
(XML label : WorkerBirthplace)

FUNCTIONEEL BLOK: Natuurlijke persoon

Code(s): 90017

Xml label(s): NaturalPerson

BESCHRIJVING: Naam van een gemeente.

Naam van de gemeente waar de natuurlijke persoon geboren is.

TOEGELATEN DOMEIN:

WETTELIJKE REFERENTIE:

TYPE: Alfanumeriek

LENGTE: 40

*"Aanwezigheid" is gewijzigd:*

AANWEZIGHEID: Facultatief

FORMAAT:

*"Fout op ontvangstbewijs" is gewijzigd:*

FOUTCODE OP ONTVANGSTBEWIJS:

Foutbeschrijving	Foutcode	Ernst fout
Foutieve lengte	00168-093	B
Niet toegelaten	00168-146	B
Fout op kardinaliteit	00168-090	B
Fout op volgorde	00168-091	B

ZONENUMMER: 00169	VERSIE: 2011/2	PUBLICATIEDATUM: 26/05/2011
-------------------	----------------	-----------------------------

**LANDCODE VAN DE GEBOORTEPLAATS VAN DE WERKNEMER**  
(XML label : WorkerBirthplaceCountry)

**FUNCTIONEEL BLOK:** Natuurlijke persoon  
**Code(s):** 90017  
**Xml label(s):** NaturalPerson

**BESCHRIJVING:** Code die toelaat een land te identificeren.  
Code om het land van de geboorteplaats van de natuurlijke persoon op een unieke wijze te identificeren.

**TOEGELATEN DOMEIN:** Zie Bijlage 5 - Lijst met landcodes.

**WETTELIJKE REFERENTIE:**

**TYPE:** Numeriek  
**LENGTE:** 5

*"Aanwezigheid" is gewijzigd:*  
**AANWEZIGHEID:** Facultatief  
**FORMAAT:**

*"Fout op ontvangstbewijs" is gewijzigd:*

**FOUTCODE OP ONTVANGSTBEWIJS:**

Foutbeschrijving	Foutcode	Ernst fout
Niet numeriek	00169-002	B
Niet in het toegelaten domein	00169-008	B
Foutieve lengte	00169-093	B
Niet toegelaten	00169-146	B
Fout op kardinaliteit	00169-090	B
Fout op volgorde	00169-091	B

ZONENUMMER: 00297	VERSIE: 2011/2	PUBLICATIEDATUM: 26/05/2011
-------------------	----------------	-----------------------------

**TYPE VAN HET FORMULIER**  
(XML label : TypeForm)

**FUNCTIONEEL BLOK:** Formulier  
**Code(s):** 90059  
**Xml label(s):** Form

**BESCHRIJVING:** Het type wijst de aard van het elektronisch formulier aan.

*"Toegelaten domein" is gewijzigd:*

**TOEGELATEN DOMEIN:** RE = REQUEST - het formulier vraagt inlichtingen  
PA = PROVISIONAL ANSWER - het formulier is een tijdelijk antwoord op een aanvraag van inlichtingen of een mededeling van inlichtingen  
FA = FINAL ANSWER - het formulier is een definitief antwoord op een aanvraag van inlichtingen of een mededeling van inlichtingen  
LA = LIMITED ANSWER - het formulier is een beperkt antwoord op een aanvraag van inlichtingen of een mededeling van inlichtingen  
SU = SUBMISSION - het formulier deelt inlichtingen mee

SU voor de multifunctionele kwartaalaangiften

**WETTELIJKE REFERENTIE:**

**TYPE:** Alfnumeriek  
**LENGTE:** 2  
**AANWEZIGHEID:** Onmisbaar  
**FORMAAT:**  
**FOUTCODE OP ONTVANGSTBEWIJS:**

Foutbeschrijving	Foutcode	Ernst fout
Niet aanwezig	00297-001	B
Niet in het toegelaten domein	00297-008	B
Foutieve lengte	00297-093	B
Niet toegelaten	00297-146	B
Fout op kardinaliteit	00297-090	B
Fout op volgorde	00297-091	B



ZONENUMMER: 01010	VERSIE: 2011/2	PUBLICATIEDATUM: 26/05/2011
-------------------	----------------	-----------------------------

**AANTAL DAGEN GEWAARBORGD LOON EERSTE WEEK**  
**(XML label : FirstWeekGuaranteedSalaryNbrDays)**

**FUNCTIONEEL BLOK:** Tewerkstelling - Inlichtingen  
**Code(s):** 90313  
**Xml label(s):** OccupationInformations

*"Beschrijving " is gewijzigd:*

**BESCHRIJVING:** Het aantal dagen arbeidsongeschiktheid ten gevolge van ziekte of ongeval van gemeen recht met gewaarborgd loon eerste week, met inbegrip van het aantal dagen gewaarborgd dagloon. Carensdagen zijn inbegrepen wanneer die betaald worden door de werkgever.

**TOEGELATEN DOMEIN:**

Deze zone wordt nooit vermeld als het gaat om een werkgever aangesloten bij de RSZPPO.  
[1:9200]

Aandacht : De dagen worden uitgedrukt in honderdsten van dagen.

**WETTELIJKE REFERENTIE:**

**TYPE:** Numeriek

**LENGTE:** 4

**AANWEZIGHEID:** Facultatief

**FORMAAT:**

**FOUTCODE OP ONTVANGSTBEWIJS:**

Foutbeschrijving	Foutcode	Ernst fout
Niet numeriek	01010-002	B
Fout op kardinaliteit	01010-090	B
Fout op volgorde	01010-091	B
Foutieve lengte	01010-093	B
Niet toegelaten	01010-146	B

ZONENUMMER: 01011	VERSIE: 2011/2	PUBLICATIEDATUM: 26/05/2011
-------------------	----------------	-----------------------------

**BRUTOLOON BETAALD IN GEVAL VAN ZIEKTE**  
**(XML label : IllnessGrossRemunAmount)**

**FUNCTIONEEL BLOK:** Tewerkstelling - Inlichtingen  
**Code(s):** 90313  
**Xml label(s):** OccupationInformations

*"Beschrijving" is gewijzigd:*

**BESCHRIJVING:** Totaal van de brutolonen, al dan niet onderworpen aan socialezekerheidsbijdragen, betaald door de werkgever in het kader van een ziekte of ongeval van gemeen recht in de loop van het betreffende kwartaal.

**TOEGELATEN DOMEIN:** Deze zone wordt nooit vermeld als het gaat om een werkgever aangesloten bij de RSZPPO. Geheel getal en element van [1; 9999999999]

**WETTELIJKE REFERENTIE:**

**TYPE:** Numeriek

**LENGTE:** 11

**AANWEZIGHEID:** Facultatief

**FORMAAT:**

**FOUTCODE OP ONTVANGSTBEWIJS:**

Foutbeschrijving	Foutcode	Ernst fout
Niet numeriek	01011-002	B
Fout op kardinaliteit	01011-090	B
Fout op volgorde	01011-091	B
Foutieve lengte	01011-093	B
Niet toegelaten	01011-146	B

ZONENUMMER: 01012	VERSIE: 2011/2	PUBLICATIEDATUM: 26/05/2011
-------------------	----------------	-----------------------------

**VRIJSTELLING VAN AANGIFTE VAN GEGEVENS VAN DE TEWERKSTELLING MET BETREKKING TOT DE  
OVERHEIDSSECTOR  
(XML label : PSDDclExemption)**

**FUNCTIONEEL BLOK:** Tewerkstelling - Inlichtingen  
**Code(s):** 90313  
**Xml label(s):** OccupationInformations

**BESCHRIJVING:** Zone die aanduidt, voor een tewerkstelling die a priori gedekt is door het toepassingsgebied van Capelo (combinatie van een werkgeverscategorie - werknemerskengetal EN werkgever die deel uitmaken van het toepassingsgebied), dat het aangeven van de Capeloblokken (Gegevens van de tewerkstelling met betrekking tot de overheidssector, Baremieke wedde en Weddebijslag) niet verplicht is, omdat het niet waarschijnlijk is dat de tewerkstelling het recht opent op een overheidspensioen.

**TOEGELATEN DOMEIN:** 1 = vrijstelling

**WETTELIJKE REFERENTIE:**

**TYPE:** Alfa-numeriek

**LENGTE:** 1

**AANWEZIGHEID:** Verplicht indien de tewerkstelling waarschijnlijk geen recht opent op een overheidspensioen voor een werknemer in dienst van een werkgever van het toepassingsgebied Capelo.

**FORMAAT:**

**FOUTCODE OP ONTVANGSTBEWIJS:**

Foutbeschrijving	Foutcode	Ernst fout
Niet in het toegelaten domein	01012-008	B
Fout op kardinaliteit	01012-090	B
Fout op volgorde	01012-091	B
Foutieve lengte	01012-093	B
Niet toegelaten	01012-146	B
Te verifiëren	01012-245	I
Onverenigbaar met de gegevens van de tewerkstelling met betrekking tot de overheidssector	01012-418	NP

ZONENUMMER: 01013	VERSIE: 2011/2	PUBLICATIEDATUM: 26/05/2011
-------------------	----------------	-----------------------------

**VRIJSTELLING VAN BIJDRAGE - AANVULLEND PENSIOEN**  
**(XML label : SupplPensionContributionExemption)**

**FUNCTIONEEL BLOK:** Tewerkstelling - Inlichtingen  
**Code(s):** 90313  
**Xml label(s):** OccupationInformations

**BESCHRIJVING:** Zone die aanduidt dat voor deze tewerkstellingslijn geen bijdrage voor het aanvullend pensioenstelsel contractanten moet berekend worden.

**TOEGELATEN DOMEIN:** 1 = vrijstelling

**WETTELIJKE REFERENTIE:**

**TYPE:** Alfanumeriek

**LENGTE:** 1

**AANWEZIGHEID:** Verplicht indien de bijdrage voor het aanvullend pensioenstelsel contractanten niet moet berekend worden.

**FORMAAT:**

**FOUTCODE OP ONTVANGSTBEWIJS:**

Foutbeschrijving	Foutcode	Ernst fout
Niet in het toegelaten domein	01013-008	B
Fout op kardinaliteit	01013-090	B
Fout op volgorde	01013-091	B
Foutieve lengte	01013-093	B
Niet toegelaten	01013-146	B
Te verifiëren	01013-245	I

ZONENUMMER: 00823	VERSIE: 2011/2	PUBLICATIEDATUM: 26/05/2011
-------------------	----------------	-----------------------------

**DATUM EERSTE TOEKENNING AANVULLENDE VERGOEDING**  
(XML label : FirstComplIndemnityDate)

**FUNCTIONEEL BLOK:** Aanvullende vergoeding  
**Code(s):** 90336  
**Xml label(s):** ComplementaryIndemnity

*"Beschrijving " is gewijzigd:*

**BESCHRIJVING:** Datum waarop de eerste aanvullende vergoeding werd toegekend als aanvulling bij een uitkering bij bruggpensioen, werkloosheid of loopbaanonderbreking of datum waarop het bruggpensioen ingaat.

**TOEGELATEN DOMEIN:** Voor de pseudo-bruggpensioneerden (werknemerskengetal 883 of 885) mag de datum niet voor 01/01/2006 vallen.  
Voor de bruggpensioneerden (werknemerskengetal 879 voor de RSZ of 771 voor de RSZPPO) mag de datum niet voor 01/03/1995 vallen.

**WETTELIJKE REFERENTIE:**

**TYPE:** Alfa-numeriek  
**LENGTE:** 10  
**AANWEZIGHEID:** Onmisbaar  
**FORMAAT:** JJJJ-MM-DD  
· JJJJ is het jaar  
· MM is de maand  
· DD is de dag

**FOUTCODE OP ONTVANGSTBEWIJS:**

Foutbeschrijving	Foutcode	Ernst fout
Niet aanwezig	00823-001	B
Ongeldig	00823-003	B
Niet in het toegelaten domein	00823-008	B
Fout op kardinaliteit	00823-090	B
Fout op volgorde	00823-091	B
Foutieve lengte	00823-093	B
Niet toegelaten	00823-146	B

ZONENUMMER: 00951	VERSIE: 2011/2	PUBLICATIEDATUM: 26/05/2011
-------------------	----------------	-----------------------------

**DATUM VAN BETEKENING VAN DE OPZEGGING**  
(XML label : NoticeDate)

**FUNCTIONEEL BLOK:** Aanvullende vergoeding  
**Code(s):** 90336  
**Xml label(s):** ComplementaryIndemnity

*"Beschrijving " is gewijzigd:*

**BESCHRIJVING:**

Datum waarop een opzegging werd betekend aan de (pseudo-) bruggepensioneerde of datum waarop zijn contract verbroken werd tegen betaling van een verbrekingsvergoeding of datum waarop de arbeidsovereenkomst werd beëindigd indien de beëindiging niet het gevolg is van ontslag.

**TOEGELATEN DOMEIN:**

De datum moet groter zijn dan 01/01/1990 en kleiner dan de datum van de eerste toekenning van de vergoeding.

**WETTELIJKE REFERENTIE:**

**TYPE:** Alfnumeriek

**LENGTE:** 10

**AANWEZIGHEID:** Verplicht indien de aangifte betrekking heeft op een niet-halftijds bruggepensioneerde of een pseudo-bruggepensioneerde werkloosheid vanaf 2010/2, voor zover de datum van de eerste toekenning van de aanvullende vergoeding groter is dan of gelijk aan 01/04/2010.

**FORMAAT:**

JJJJ-MM-DD  
· JJJJ is het jaar  
· MM is de maand  
· DD is de dag

**FOUTCODE OP ONTVANGSTBEWIJS:**

Foutbeschrijving	Foutcode	Ernst fout
Niet aanwezig	00951-001	B
Ongeldig	00951-003	B
Niet in het toegelaten domein	00951-008	B
Niet van toepassing	00951-053	NP
Fout op kardinaliteit	00951-090	B
Fout op volgorde	00951-091	B
Foutieve lengte	00951-093	B
Niet toegelaten	00951-146	B
Onverenigbaar met de datum van de eerste toekenning van de vergoeding	00951-372	NP

ZONENUMMER: 00971	VERSIE: 2011/2	PUBLICATIEDATUM: 26/05/2011
-------------------	----------------	-----------------------------

**DATUM EIND - BAREMIEKE WEDDE**  
(XML label : ScaleSalaryEndDate)

**FUNCTIONEEL BLOK:** Baremieke wedde  
**Code(s):** 90412  
**Xml label(s):** ScaleSalary

**BESCHRIJVING:** Dit is de einddatum van de periode waarop de gegevens van de baremieke wedde betrekking hebben.  
Indien die gegevens onveranderd zijn en blijven voortduren in het volgende kwartaal, dan wordt die datum niet ingevuld.

*"Toegelaten domein" is gewijzigd:*

**TOEGELATEN DOMEIN:** De einddatum van de baremieke wedde is kleiner dan of gelijk aan de einddatum van de lijn "Gegevens van de tewerkstelling met betrekking tot de overheidssector" of van de lijn "Element van de loopbaangeschiedenis van de werknemer" waarvan de lijn "Baremieke wedde" afhangt.  
Als de einddatum van de lijn "Gegevens van de tewerkstelling met betrekking tot de overheidssector" niet ingevuld is (niet aanwezig), dan moet de einddatum van de baremieke wedde kleiner zijn dan of gelijk aan de einddatum van het kalenderkwartaal.

**WETTELIJKE REFERENTIE:**  
**TYPE:** Alfanumeriek  
**LENGTE:** 10  
**AANWEZIGHEID:** Verplicht indien de toestand waarop de wedde betrekking heeft eindigt.  
**FORMAAT:** JJJJ-MM-DD  
· JJJJ is het jaar  
· MM is de maand  
· DD is de dag

**FOUTCODE OP ONTVANGSTBEWIJS:**

Foutbeschrijving	Foutcode	Ernst fout
Ongeldig	00971-003	B
Einddatum voorafgaand aan de begindatum	00971-014	B
Niet in het toegelaten domein	00971-008	B
Foutieve lengte	00971-093	B
Niet toegelaten	00971-146	B
Fout op kardinaliteit	00971-090	B
Fout op volgorde	00971-091	B
Onverenigbaar met de einddatum van het ouderblok	00971-392	NP

DMFAPPL- Bijlage nummer 8: Codificatie van arbeidstijdgegevens  
Versie: 2011/2

---

Publicatiedatum:  
26/05/2011

*De bijlage is gewijzigd: De wijzigingen zijn in het vet geplaatst in de Word en PDF documenten*

Inhoud van de bijlage: 



AN2011-2-NL8.pdf



AN2011-2-NL8.doc



AN2011-2-NL8.xls



AN2011-2-NL8.txt



AN2011-2-NL8.xml

Tussentijdse informatie:



Code	Omschrijving	DMFA	DMFA PPL	Geldig vanaf trimester	Geldig tot trimester	Begindatum geldigheid	Einddatum geldigheid
1	alle arbeidstijdgegevens gedekt door loon met RSZ-bijdragen, met uitzondering van de wettelijke en bijkomende vakantie van arbeiders	Yes	Yes	2003/1	9999/4	01/01/1900	01/01/9999
2	wettelijke vakantie voor arbeiders	Yes	Yes	2003/1	9999/4	01/01/1900	01/01/9999
3	bijkomende vakantie voor arbeiders	Yes	No	2003/1	9999/4	01/01/1900	01/01/9999
4	afwezigheid eerste dag wegens slecht weer bouwbedrijf (onvolledig loon)	Yes	No	2003/1	9999/4	01/01/1900	01/01/9999
5	betaald educatief verlof	Yes	No	2003/1	9999/4	01/01/1900	01/01/9999
10	gewaarborgd loon tweede week, feestdagen en vervangingsdagen tijdens periode van tijdelijke werkloosheid, functie van rechter sociale zaken	Yes	Yes	2003/1	9999/4	01/01/1900	01/01/9999
11	arbeidsongeschiktheid met aanvulling of voorschot overeenkomstig de CAO 12bis/13bis	Yes	Yes	2003/1	9999/4	01/01/1900	01/01/9999
12	vakantie krachtens algemeen verbindend verklaarde CAO of inhaalrust bouwbedrijf of inhaalrust handel in brandstoffen	Yes	No	2003/1	9999/4	01/01/1900	01/01/9999
13	sociale promotie	Yes	Yes	2003/1	9999/4	01/01/1900	01/01/9999
20	onbezoldigde dagen inhaalrust in het raam van maatregelen tot vermindering van de arbeidstijd met verhoogde uurloon	Yes	No	2003/1	9999/4	01/01/1900	01/01/9999
21	de dagen staking/lock-out	Yes	Yes	2003/1	9999/4	01/01/1900	01/01/9999
22	syndicale opdracht	Yes	Yes	2003/1	9999/4	01/01/1900	01/01/9999
23	carensdag	Yes	Yes	2003/1	9999/4	01/01/1900	01/01/9999
24	verlof om dwingende redenen zonder behoud van loon - voor de onthaalouders, onbezoldigde vakantiedagen (maximum 20) en wettelijke feestdagen wanneer er geen kinderopvang is	Yes	Yes	2003/1	9999/4	01/01/1900	01/01/9999
25	burgerplichten zonder behoud van loon, openbaar mandaat	Yes	Yes	2003/1	9999/4	01/01/1900	01/01/9999
26	militieverplichtingen	Yes	Yes	2003/1	9999/4	01/01/1900	01/01/9999
30	alle arbeidstijdgegevens waarvoor de werkgever geen loon of vergoeding betaalt, met uitzondering van deze die onder een andere code vermeld worden	Yes	Yes	2003/1	9999/4	01/01/1900	01/01/9999
31	dagen van onbezoldigde volledige afwezigheid, gelijkgesteld met dienstactiviteit, eventueel opsplitsbaar (vb. verlof wegens dwingende redenen van familiaal belang)	Yes	Yes	2011/1	9999/4	01/01/2011	01/01/9999
32	dagen van onbezoldigde volledige afwezigheid in de stand non-activiteit, van terbeschikkingstelling zonder wachtwedde of van onbezoldigde non-activiteit voor militairen	Yes	Yes	2011/1	9999/4	01/01/2011	01/01/9999
41	dagen van bezoldigde volledige afwezigheid in de stand non-activiteit	Yes	Yes	2011/1	9999/4	01/01/2011	01/01/9999

Code	Omschrijving	DMFA	DMFA PPL	Geldig vanaf trimester	Geldig tot trimester	Begindatum geldigheid	Einddatum geldigheid
42	dagen van volledige terbeschikkingstelling met wachtwedde en met behoud van het recht op weddenverhoging	Yes	Yes	2011/1	9999/4	01/01/2011	01/01/9999
43	dagen van tijdelijke ontstentenis van betrekking wegens gezondheidsredenen (militairen)	Yes	No	2011/1	9999/4	01/01/2011	01/01/9999
50	ziekte (ziekte of ongeval van gemeen recht en profylactisch verlof)	Yes	Yes	2003/1	9999/4	01/01/1900	01/01/9999
51	moederschapsbescherming (= moederschapsbescherming, moederschapsrust en in vaderschapsverlof omgezet moederschapsverlof bij overlijden of hospitalisatie van de moeder) en borstvoedingspauzes (CAO nr. 80)	Yes	Yes	2003/1	9999/4	01/01/1900	01/01/9999
52	vaderschaps- of adoptieverlof (te gebruiken voor al de door uitkeringsverzekering betaalde dagen die volgen op de drie door de werkgever betaalde dagen)	Yes	Yes	2003/1	9999/4	01/01/1900	01/01/9999
60	arbeidsongeval	Yes	Yes	2003/1	9999/4	01/01/1900	01/01/9999
61	beroepsziekte	Yes	Yes	2003/1	9999/4	01/01/1900	01/01/9999
70	tijdelijke werkloosheid andere dan de codes 71 en 72	Yes	Yes	2003/1	9999/4	01/01/1900	01/01/9999
71	specifieke code economische werkloosheid	Yes	Yes	2003/1	9999/4	01/01/1900	01/01/9999
72	specifieke code voor tijdelijke werkloosheid ingevolge slecht weer	Yes	Yes	2003/1	9999/4	01/01/1900	01/01/9999
73	jeugdvakantie en seniorvakantie	Yes	Yes	2003/1	9999/4	01/01/1900	01/01/9999
74	minderprestaties van de erkende onthaalouder, te wijten aan de afwezigheid van kinderen die normaal zouden worden opgevangen, maar die niet zijn komen opdagen door omstandigheden buiten de wil van de onthaalouder om	Yes	Yes	2003/2	9999/4	01/04/2003	01/01/9999
75	dagen pleegzorgen	Yes	Yes	2008/4	9999/4	01/10/2008	01/01/9999
<b>76</b>	crisisschorsingsdagen bedienden	Yes	No	2009/2	<b>2011/4</b>	01/04/2009	<b>31/12/2011</b>
301	alle arbeidstijdgegevens gedekt door een vergoeding met vrijstelling van socialezekerheidsbijdragen, met uitzondering van deze die onder een andere code vermeld worden	No	Yes	2003/1	9999/4	01/01/1900	01/01/9999

DMFAPPL- Bijlage nummer 11: Identificatie van het formulier  
Versie: 2011/2

---

Publicatiedatum:  
26/05/2011

*De bijlage is gewijzigd: De wijzigingen zijn in het vet geplaatst in de Word en PDF documenten*

Inhoud van de bijlage: 

  
AN2011-2-NL11.pdf

  
AN2011-2-NL11.doc

  
AN2011-2-NL11.xls

  
AN2011-2-NL11.txt

  
AN2011-2-NL11.xml

Tussentijdse informatie:

Code	Omschrijving	Begindatum geldigheid	Einddatum geldigheid
AADD501	Aanvraag aangifte	01/01/1900	01/01/9999
ACRF001	Ontvangstbewijs	01/01/1900	01/01/9999
AOAT001	Arbeidsongevallen scenario 1 - aangifte van een arbeidsongeval	01/01/1900	01/01/9999
AOAT002	Arbeidsongevallen scenario 2 - maandelijkse rapportering	01/01/1900	01/01/9999
AOAT003	Arbeidsongevallen scenario 3 - mededeling van werkhervatting	01/01/1900	01/01/9999
BEWARE	Notificatie die de boekhoudkundige informatie bevat in verband met de wijzigingen van de multifunctionele aangifte van een werkgever ingeschreven bij de RSZ en, eventueel, de gegevens in verband met het bericht van wijziging der bijdragen dat hiervan het resultaat is.	01/01/1900	01/01/9999
BZMP001	Beroepsziekten scenario 1 - Gemachtigde aanvraag - verwijdering van een zwangere werknemster- privé-sector	01/01/1900	01/01/9999
<b>CDHG001</b>	<b>Aangifte van het attest Loopbaangeschiedenis</b>	<b>01/01/1900</b>	<b>01/01/9999</b>
DIMONA	Onmiddellijke aangifte van tewerkstelling	01/01/1900	01/01/9999
DMFA	Multifunctionele kwartaalaangifte betreffende een bij RSZ aangesloten werkgever	01/01/1900	01/01/9999
DMFADB	Antwoord op een aanvraag tot consultatie van de laatste situatie van een multifunctionele aangifte	01/01/1900	01/01/9999
DMFANOT	Wijzigende notificatie met betrekking tot een multifunctionele aangifte	01/01/1900	01/01/9999
DMFAPID	Identificatiegegevens in de DB DmfA van een oorspronkelijk DmfA aangifte	01/01/1900	01/01/9999
DMFAPPL	Multifunctionele kwartaalaangifte betreffende een bij RSZPPO aangesloten werkgever	01/01/1900	01/01/9999
DMFAREQ	Aanvraag tot consultatie van de laatste situatie van een multifunctionele aangifte	01/01/1900	01/01/9999
DMFAUPD	Wijzigende aangifte met betrekking tot een multifunctionele aangifte betreffende een bij RSZ aangesloten werkgever	01/01/1900	01/01/9999
IDFLUX	Identificatiegegevens bestemd voor de werkgever	01/01/1900	01/01/9999
NOTI001	Notificatie doorgestuurd als antwoord op een aangifte	01/01/1900	01/01/9999
PFANS	Antwoord op een aanvraag tot massale consultatie van het personeelbestand	01/01/1900	01/01/9999
PFREQ	Aanvraag tot massale consultatie van het personeelbestand	01/01/1900	01/01/9999
PPLCAL	Notificatie van berekening DMFAPPL	01/01/1900	01/01/9999
PPLUPD	Wijzigende aangifte met betrekking tot een multifunctionele aangifte betreffende een bij RSZPPO aangesloten werkgever	01/01/1900	01/01/9999
RORE001	Routing Regels - communicatie van de sociale secretariaten en Full Service Center naar de sociale zekerheid, in verband met het beheer van bestemming (en kanaal) van berichten.	01/01/1900	01/01/9999

Code	Omschrijving	Begindatum geldigheid	Einddatum geldigheid
TWCT001	Mededeling van tijdelijke werkloosheid door de werkgever	01/01/1900	01/01/9999
UWDUC	Unieke werfmelding	01/01/1900	01/01/9999
UWDUCUP	Wijzigende aangifte met betrekking tot een unieke werfmelding	01/01/1900	01/01/9999
WECH001	Werkloosheid scenario 1 - Aangifte einde arbeidsovereenkomst of voltijds brugpensioen / Arbeidsbewijs	01/01/1900	01/01/9999
WECH002	Werkloosheid scenario 2 - Aangifte vaststellen recht tijdelijke werkloosheid of crisisschorsing bedienden	01/01/1900	01/01/9999
WECH003	Werkloosheid scenario 3 - Aangifte aanvang deeltijdse arbeid met behoud van rechten	01/01/1900	01/01/9999
WECH004	Werkloosheid scenario 4 - Aangifte halftijds brugpensioen	01/01/1900	01/01/9999
WECH005	Werkloosheid scenario 5 - Maandelijkse aangifte uren tijdelijke werkloosheid of crisisschorsing bedienden	01/01/1900	01/01/9999
WECH006	Werkloosheid scenario 6 - Maandelijkse aangifte van deeltijdse arbeid voor de berekening van de inkomensgarantie-uitkering	01/01/1900	01/01/9999
WECH007	Werkloosheid scenario 7 - Maandelijkse aangifte van arbeid als werknemer tewerkgesteld in een beschermde werkplaats	01/01/1900	01/01/9999
WECH008	Werkloosheid scenario 8 - Maandelijkse aangifte van arbeid in het kader van een activeringsprogramma	01/01/1900	01/01/9999
WECH009	Werkloosheid scenario 9 - Aangifte voor het vaststellen van het recht op jeugd- of seniorvakantie	01/01/1900	01/01/9999
WECH010	Werkloosheid scenario 10 - Maandelijkse aangifte van de uren jeugd- of seniorvakantie	01/01/1900	01/01/9999
ZIMA001	Uitkeringen Scenario 1 - Aangifte van arbeidsongeschiktheid, moederschapsrust, volledige werkverwijdering als maatregel inzake moederschapsbescherming, gedeeltelijke werkverwijdering als maatregel inzake moederschapsbescherming, vaderschapsverlof (art. 39, zesde lid arbeidswet van 16.3.1971), vaderschapsverlof (art. 30, § 2 wet van 3 juli 1978 betreffende de arbeidsovereenkomsten) en adoptieverlof.	01/01/1900	01/01/9999
ZIMA002	Uitkeringen scenario 2 - Maandelijkse aangifte in geval van hervatting van aangepaste arbeid in de loop van een periode van arbeidsongeschiktheid, uitoefening van aangepaste arbeid in het kader van een maatregel inzake moederschapsbescherming en voortzetting van een activiteit bij één van de twee werkgevers wanneer de werkneemster bij twee verschillende werkgevers tewerkgesteld is en slechts van het werk verwijderd wordt bij één van deze twee werkgevers.	01/01/1900	01/01/9999
ZIMA003	Uitkeringen scenario 3 - Attest met het oog op de vergoeding van de borstvoedingspauzes	01/01/1900	01/01/9999
ZIMA005	Uitkeringen scenario 5 - Jaarlijkse vakantieaangifte	01/01/1900	01/01/9999
ZIMA006	Uitkeringen scenario 6 - Aangifte van werkhervatting	01/01/1900	01/01/9999

DMFAPPL- Bijlage nummer 21: Lijst codes werknemersstatuut  
Versie: 2011/2

---

Publicatiedatum:

26/05/2011

*De bijlage is gewijzigd: De wijzigingen zijn in het vet geplaatst in de Word en PDF documenten*

Inhoud van de bijlage: 



AN2011-2-NL21.pdf



AN2011-2-NL21.doc



AN2011-2-NL21.xls



AN2011-2-NL21.txt



AN2011-2-NL21.xml

Tussentijdse informatie:

Code	RSZ	RSZ -PPO	Omschrijving	Opmerking	Geldig vanaf trimester	Geldig tot trimester	Geldig vanaf	Geldig tot
A	Yes	No	Artiest	Het gaat om muzikanten en schouwspelartiesten, of zij nu tewerkgesteld zijn in het kader van een arbeidsovereenkomst of presteren in omstandigheden gelijkaardig aan die van een arbeidsovereenkomst, zoals gedefinieerd in artikel 3.2° van het KB van 28 november 1969.	1900/1	2003/2	01/01/1900	30/06/2003
B	No	Yes	Vrijwillige brandweerlieden		1900/1	9999/4	01/01/1900	31/12/9999
C	No	Yes	Conciërges	Het gaat om de huisbewaarder of de toezichthouder in een gebouw, waarin hij inwonend is	1900/1	9999/4	01/01/1900	31/12/9999
CM	Yes	No	Militair kandidaat		1900/1	2003/4	01/01/1900	31/12/2003
D	Yes	No	Thuiswerker	Het gaat om thuiswerkers, zoals zij gedefinieerd worden in artikel 3.4° van het KB van 28 november 1969 tot uitvoering van de wet van 27 juni 1969 ter herziening van het wetsbesluit van 28 december 1944 betreffende de sociale zekerheid der werknemers.	1900/1	9999/4	01/01/1900	31/12/9999
E	No	Yes	Personeel van de onderwijsinstellingen dat aangegeven is in DimonaPPL	Het gaat om het onderwijzend, het administratief en het technisch personeel van de onderwijsinstellingen dat van een lokaal bestuur niet-gesubsidieerde vergoedingen ontvangt, met uitzondering van deze die onder de code O vermeld worden	1900/1	9999/4	01/01/1900	31/12/9999
LP	Yes	Yes	Werknemers met gelimiteerde prestaties	Het zijn de werknemers die verbonden zijn met de werkgever met een contract van korte duur en voor een tewerkstelling die per dag niet de gewoonlijke dagduur bereikt. Het betreft hier bijvoorbeeld extra's in de horeca, monitoren in de socioculturele sector,... die voor slechts enkele uren worden aangeworven.	2003/1	9999/4	01/01/2003	31/12/9999
M	No	Yes	Geneesheren		1900/1	9999/4	01/01/1900	31/12/9999

Code	RSZ	RSZ -PPO	Omschrijving	Opmerking	Geldig vanaf trimester	Geldig tot trimester	Geldig vanaf	Geldig tot
O	No	Yes	Personeel van de onderwijsinstellingen dat niet aangegeven is in DimonaPPL (maar wel aangegeven is in Dimona bij de RSZ)	Het gaat om het onderwijzend, het administratief en het technisch personeel van de onderwijsinstellingen dat van een lokaal bestuur - uitsluitend niet-gesubsidieerde vergoedingen ontvangt zonder bijkomende prestaties te verrichten of - uitsluitend niet-gesubsidieerde vergoedingen ontvangt voor toezicht en busbegeleiding die als bijkomende prestatie worden verricht.	2007/1	9999/4	01/01/2007	31/12/9999
P	No	Yes	Politiepersoneel		1900/1	9999/4	01/01/1900	31/12/9999
PC	No	Yes	Burgerpersoneel van de politie		1900/1	9999/4	01/01/1900	31/12/9999
S	Yes	Yes	Seizoenarbeider	Het gaat om werknemers die arbeidsperiodes van beperkte duur verrichten, hetzij omwille van de seizoensgebonden aard van het werk, hetzij omdat de bedrijven die hen aanwerven verplicht zijn personeel te rekruteren ter versterking op bepaalde momenten van het jaar.	1900/1	9999/4	01/01/1900	31/12/9999
SP	No	Yes	Beroepsbrandweerlieden		1900/1	9999/4	01/01/1900	31/12/9999
T	Yes	Yes	Tijdelijk	Het gaat om werknemers aangeworven in het kader van een contract van bepaalde duur om te kunnen voorzien in de vervanging van een vaste werknemer of om te beantwoorden aan een tijdelijke toename van het werk of om de uitvoering van een uitzonderlijk werk te verzekeren (dit heeft geen betrekking op de uitzendkrachten die via een uitzendbureau ter beschikking worden gesteld van een werkgever).	1900/1	9999/4	01/01/1900	31/12/9999
V	No	Yes	Verplegend, verzorgend en paramedisch personeel <b>dat niet behoort tot de federale gezondheidssectoren</b>		1900/1	9999/4	01/01/1900	31/12/9999
VF	No	Yes	Verplegend, verzorgend en paramedisch personeel <b>dat behoort tot de federale gezondheidssectoren</b>		2005/1	9999/4	01/01/2005	31/12/9999
WF	No	Yes	Personeel dat behoort tot de federale gezondheidssectoren en dat geen verplegend, verzorgend en paramedisch personeel is		2005/1	9999/4	01/01/2005	31/12/9999



DMFAPPL- Bijlage nummer 44: Maatregelen tot reorganisatie van de arbeidstijd  
Versie: 2011/2

---

Publicatiedatum:

26/05/2011

*De bijlage is gewijzigd: De wijzigingen zijn in het vet geplaatst in de Word en PDF documenten*

Inhoud van de bijlage: 



AN2011-2-NL44.pdf



AN2011-2-NL44.doc



AN2011-2-NL44.xls



AN2011-2-NL44.txt



AN2011-2-NL44.xml

Tussentijdse informatie:

Code	Omschrijving	DMFA	DMFA PPL	Capelo DHG	Geldig vanaf	Geldig tot
1	Maatregel tot vermindering van de arbeidstijd in het kader van een plan voor de herverdeling van de arbeid goedgekeurd door de Minister van Tewerkstelling en Arbeid.	Yes	No	No	2003/1	9999/4
1	Maatregel tot vermindering van de arbeidstijd in het kader van een plan voor de herverdeling van de arbeid goedgekeurd door de Minister van Tewerkstelling en Arbeid.	No	Yes	No	2005/1	2005/3
2	Systemen voorzien door de CAO nr 42 van 12 juni 1987 met betrekking tot de invoering van nieuwe arbeidsstelsels in de ondernemingen. De Hansenne-experimenten (K.B. 179 van 30/12/1982) zijn niet inbegrepen.	Yes	No	No	2003/1	9999/4
3	Volledige onderbreking van de loopbaan (enkel de systemen waarbij een tussenkomst van de RVA wordt voorzien)	Yes	Yes	Yes	2003/1	9999/4
4	Gedeeltelijke onderbreking van de loopbaan (enkel de systemen waarbij een tussenkomst van de RVA wordt voorzien)	Yes	Yes	Yes	2003/1	9999/4
5	Aangepaste arbeid met loonverlies, d.w.z. wanneer de werknemer effectieve arbeidsprestaties levert waarvoor hij een verminderd loon ontvangt.	Yes	Yes	No	2003/1	9999/4
6	Halftijds bruggpensioen	Yes	No	No	2003/1	9999/4
7	Vermindering van prestaties in de openbare sector overeenkomstig de wet van 10 april 1995 (vrijwillige vierdagenweek, halftijdse vervroegde uitdiensttreding)	Yes	Yes	Yes	2003/1	9999/4
107	Contractuele of statutaire werknemer die een opleidingsproject voor verpleegkundige volgt in het kader van de sociale maribel en die bezoldigd op het werk afwezig is omdat hij in het kader van het voltijds onderwijs of het onderwijs van sociale promotie een opleiding volgt tot gediplomeerde of gegraduateerde verpleegkundige.	No	Yes	No	2005/1	2005/1
301	<b>Volledige loopbaanonderbreking voor ouderschapsverlof</b>	No	No	Yes	2011/1	9999/4
302	<b>Volledige loopbaanonderbreking teneinde palliatieve zorg te verstrekken</b>	No	No	Yes	2011/1	9999/4
303	<b>Volledige loopbaanonderbreking voor het bijstaan of verzorgen van een lid van zijn gezin of van een familielid tot in de tweede graad, dat lijdt aan een ernstige ziekte</b>	No	No	Yes	2011/1	9999/4
401	<b>Gedeeltelijke loopbaanonderbreking voor ouderschapsverlof</b>	No	No	Yes	2011/1	9999/4
402	<b>Gedeeltelijke loopbaanonderbreking teneinde palliatieve zorg te verstrekken</b>	No	No	Yes	2011/1	9999/4
403	<b>Gedeeltelijke loopbaanonderbreking voor het bijstaan of verzorgen van een lid van zijn gezin of van een familielid tot in de tweede graad, dat lijdt aan een ernstige ziekte</b>	No	No	Yes	2011/1	9999/4
501	Afwezigheid (volledig of deeltijds) gelijkgesteld met dienstactiviteit of met actieve dienst, met een andere bezoldiging dan de activiteitswedde	Yes	Yes	Yes	2011/1	9999/4
502	Niet bezoldigde afwezigheid (volledig of deeltijds) gelijkgesteld met dienstactiviteit	Yes	Yes	Yes	2011/1	9999/4
503	Afwezigheid (volledig of deeltijds) gelijkgesteld met dienstactiviteit, voorafgaand aan het pensioen en met wachtwedde	Yes	Yes	Yes	2011/1	9999/4

Code	Omschrijving	DMFA	DMFA PPL	Capelo DHG	Geldig vanaf	Geldig tot
504	Ouderschapsverlof	Yes	Yes	Yes	2011/1	9999/4
505	Onbezoldigde afwezigheid gelijkgesteld met dienstactiviteit met het oog op het uitoefenen van een beroepsactiviteit (stage, interim in het onderwijs, opdracht, mandaat, ...)	Yes	Yes	Yes	2011/1	9999/4
506	Verminderde prestaties wegens persoonlijke aangelegenheden	Yes	Yes	Yes	2011/1	9999/4
507	Terbeschikkingstelling (volledig of deeltijds) met wachtwedde en met behoud van het recht op weddenverhoging	Yes	Yes	Yes	2011/1	9999/4
508	Terbeschikkingstelling (volledig of deeltijds) met wachtwedde en met verlies van het recht op weddenverhoging	Yes	Yes	Yes	2011/1	9999/4
509	Terbeschikkingstelling (volledig of deeltijds) met wachtwedde, voorafgaand aan het pensioen	Yes	Yes	Yes	2011/1	9999/4
510	Onbezoldigde afwezigheid (volledig of deeltijds) in administratieve toestand non-activiteit, of terbeschikkingstelling zonder wachtwedde, of - voor militairen - elke andere vorm van non-activiteit zonder wedde	Yes	Yes	Yes	2011/1	9999/4
511	Bezoldigde afwezigheid (volledig of deeltijds) in administratieve toestand non-activiteit of - voor militairen - vrijwillige indisponibiliteitsstelling met beroepsactiviteit zonder toestemming	Yes	Yes	Yes	2011/1	9999/4
512	Verlof zonder wedde in administratieve toestand non-activiteit	Yes	Yes	Yes	2011/1	9999/4
513	Ambtshalve verlof voor een opdracht van algemeen belang voor de uitoefening van een management- of staffunctie in de overheidsdiensten	Yes	Yes	Yes	2011/1	9999/4
<b>521</b>	<b>Niet bezoldigd ziekte- of moederschapverlof (contractuele werknemer)</b>	<b>No</b>	<b>No</b>	<b>Yes</b>	<b>2011/1</b>	<b>9999/4</b>
531	Terbeschikkingstelling (volledig of deeltijds) wegens ontstentenis van betrekking zonder wachtwedde (onderwijs)	Yes	Yes	Yes	2011/1	9999/4
541	Tijdelijke ambtsontheffing wegens loopbaanonderbreking met vergoeding ten laste van het Ministerie van Defensie (militairen)	Yes	No	Yes	2011/1	9999/4
542	Tijdelijke ambtsontheffing wegens gezondheidsredenen (militairen)	Yes	No	Yes	2011/1	9999/4
543	Tijdelijke ambtsontheffing wegens disciplinaire maatregelen of elke andere periode van bezoldigde non-activiteit (militairen)	Yes	No	Yes	2011/1	9999/4
544	Verlof voor het verstrekken van palliatieve zorgen, verlof voor ouderschapsbescherming of verlof voor het verzorgen van een zwaar ziek familielid, met een vergoeding ten laste van het Ministerie van Defensie	Yes	No	Yes	2011/1	9999/4
545	Automatische indisponibiliteitsstelling (militairen)	Yes	No	Yes	2011/1	9999/4
546	Vrijwillige indisponibiliteitsstelling (militairen)	Yes	No	Yes	2011/1	9999/4

BLOKNUMMER: 90017	VERSIE: 2011/2	PUBLICATIEDATUM: 26/05/2011
-------------------	----------------	-----------------------------

**Natuurlijke persoon**  
(XML label : NaturalPerson)

**BESCHRIJVING:** Functioneel blok dat toelaat de identificatiegegevens van een natuurlijke persoon aan te geven.

**INHOUD (ZONES):**

- 00023 - VOLGNUMMER NATUURLIJKE PERSOON
- 00024 - IDENTIFICATIENUMMER BIJ DE SOCIALE ZEKERHEID - INSZ
- 00167 - NUMMER VAN DE SOCIALE IDENTITEITSCAART
- 00025 - NAAM VAN DE WERKNEMER
- 00026 - VOORNAAM VAN DE WERKNEMER
- 00027 - INITIAAL VAN DE TWEDE VOORNAAM VAN DE WERKNEMER
- 00028 - DATUM WAAROP DE WERKNEMER GEBOREN IS
- 00168 - GEMEENTE - GEBOORTEPLAATS VAN DE WERKNEMER
- 00169 - LANDCODE VAN DE GEBOORTEPLAATS VAN DE WERKNEMER
- 00029 - GESLACHT VAN DE WERKNEMER
- 00030 - STRAAT VAN DE WERKNEMER
- 00031 - NUMMER VAN HET ADRES VAN DE WERKNEMER
- 00032 - BRIEVENBUS VAN DE WERKNEMER
- 00033 - POSTCODE VAN DE WERKNEMER
- 00034 - GEMEENTE VAN DE WERKNEMER
- 00035 - LANDCODE VAN DE WERKNEMER
- 00119 - NATIONALITEIT VAN DE WERKNEMER
- 00615 - REFERENTIE GEBRUIKER - NATUURLIJKE PERSOON

**GELINKTE BLOKKEN:** 90012 - Werknemerslijst

**MIN. KARDINALITEIT:** 0  
**MAX. KARDINALITEIT:** \*

**AANWEZIGHEID**

**\*VOORWAARDE:** Kardinaliteit 0 als geen enkel natuurlijk persoon aangegeven moet worden. Kardinaliteit 1 ... 9999999 als ten minste één natuurlijk persoon aangegeven moet worden.

**\*EXTRA BEPERKINGEN:** Een natuurlijk persoon mag slechts één keer voorkomen per aangifte.

*"Fout op ontvangstbewijs" is gewijzigd:*

**FOUTCODE OP ONTVANGSTBEWIJS:**

Foutbeschrijving	Foutcode	Ernst fout
Te veel identieke gevallen	90017-006	B
Fout op volgorde	90017-091	B
Geen gegevens	90017-134	B
Niet toegelaten	90017-146	B
Niet identificeerbaar	90017-151	B
Wijziging INSZ-Nummer	90017-252	I

BLOKNUMMER: 90196	VERSIE: 2011/2	PUBLICATIEDATUM: 26/05/2011
-------------------	----------------	-----------------------------

**RSZPPO tewerkstelling van de werknemerslijn**  
(XML label : NOSSLPAOccupation)

**BESCHRIJVING:** Functioneel blok dat toelaat aan de RSZPPO werkgevers om de gegevens in verband met een tewerkstelling aan te geven.

**INHOUD (ZONES):**

- 00043 - TEWERKSTELLINGSNUMMER
- 00044 - DATUM WAAROP DE TEWERKSTELLING BEGINT
- 00045 - DATUM WAAROP DE TEWERKSTELLING EINDIGT
- 00047 - AANTAL DAGEN PER WEEK VAN DE ARBEIDSREGELING
- 00050 - TYPE ARBEIDSOVEREENKOMST
- 00049 - GEMIDDELD AANTAL UREN PER WEEK VAN DE MAATPERSOON
- 00053 - STATUUT VAN DE WERKNEMER
- 00048 - GEMIDDELD AANTAL UREN PER WEEK VAN DE WERKNEMER
- 00051 - MAATREGEL TOT REORGANISATIE VAN DE ARBEIDSTIJD
- 00052 - MAATREGEL TER BEVORDERING VAN DE WERKGELEGENHEID
- 00054 - NOTIE GEPENSIONEERD
- 00055 - TYPE LEERLING
- 00056 - BEZOLDIGINGSWIJZE
- 00057 - FUNCTIENUMMER
- 00060 - BETALING IN TIENDEN OF TWAALFDEN
- 00617 - REFERENTIE GEBRUIKER - TEWERKSTELLING VAN DE WERKNEMERSLIJN
- 00625 - VERANTWOORDING VAN DE DAGEN
- 00228 - NACE-CODE

**GELINKTE BLOKKEN:** 90313 - Tewerkstelling - Inlichtingen; 90018 - Prestatie van de tewerkstelling werknemerslijn; 90019 - Bezoldiging van de tewerkstelling werknemerslijn; 90411 - Gegevens van de tewerkstelling met betrekking tot de overheidssector; 90109 - Vermindering tewerkstelling

**MIN. KARDINALITEIT:** 0  
**MAX. KARDINALITEIT:** \*

**AANWEZIGHEID**  
**\*VOORWAARDE:** Kardinaliteit 0 als de werknemerslijn geen betrekking heeft op een werknemerscode gewone bijdrage.  
Kardinaliteit 1 ...99 als de werknemerslijn betrekking heeft op een werknemerscode gewone bijdrage.

**\*EXTRA BEPERKINGEN:**

*"Fout op ontvangstbewijs" is gewijzigd:*

**FOUTCODE OP ONTVANGSTBEWIJS:**

Foutbeschrijving	Foutcode	Ernst fout
Onverenigbaar met het werknemerskengetal	90196-030	B
Fout op volgorde	90196-091	B
Aantal dagen onverenigbaar met het aangiftekwartaal voor de tewerkstelling	90196-095	B
Aantal dagen onverenigbaar met het arbeidsstelsel voor de tewerkstelling	90196-096	B
Geen gegevens	90196-134	B
Niet toegelaten	90196-146	B
Niet toegelaten cumul verminderingen tewerkstellingslijn	90196-162	NP
Verbrekingsvergoeding aanwezig met andere bezoldigingen	90196-169	B
Aantal dagen ontoereikend volgens arbeidsstelsel binnen de tewerkstelling	90196-243	B
Prestatiebreuk ongeldig	90196-244	B
Hiaat tussen twee tewerkstellingen (of loopbaanelementen) met reden van het einde van de statutaire relatie	90196-389	I
Gegevenslijnen van de tewerkstelling met betrekking tot de publieke sector niet strikt opeenvolgend	90196-393	NP

BLOKNUMMER: 90313	VERSIE: 2011/2	PUBLICATIEDATUM: 26/05/2011
-------------------	----------------	-----------------------------

**Tewerkstelling - Inlichtingen**  
(XML label : OccupationInformations)

**BESCHRIJVING:** Functioneel blok waarmee inlichtingen met betrekking tot een tewerkstelling kunnen worden aangegeven.

*"Zone toegevoegd"*

**INHOUD (ZONES):**

- 00795 - EXTRA UIT DE HORECA
- 00893 - TER BESCHIKKING GESTELD PERSONEEL
- 00794 - MAATREGELEN NON-PROFIT
- 00812 - UURLOON
- 00862 - UURLOON IN DUIZENDSTEN VAN EURO
- 00728 - DATUM WAAROP HET VASTBENOEMDE PERSONEELSLID SINDS ZES MAANDEN OF MEER ZIEK IS
- 01010 - AANTAL DAGEN GEWAARBORGD LOON EERSTE WEEK
- 01011 - BRUTOLOON BETAALD IN GEVAL VAN ZIEKTE
- 01012 - VRIJSTELLING VAN AANGIFTE VAN GEGEVENS VAN DE TEWERKSTELLING MET BETREKKING TOT DE OVERHEIDSSECTOR
- 01013 - VRIJSTELLING VAN BIJDRAGE - AANVULLEND PENSIOEN

**GELINKTE BLOKKEN:**

**MIN. KARDINALITEIT:** 0  
**MAX. KARDINALITEIT:** 1

**AANWEZIGHEID**

**\*VOORWAARDE:** Kardinaliteit 0 als er geen inlichtingen met betrekking tot de tewerkstelling moeten worden aangegeven.  
Kardinaliteit 1 als er ten minste één inlichting met betrekking tot de tewerkstelling moet worden aangegeven, vanaf de aangiften van het kwartaal 2/2005.

**\*EXTRA BEPERKINGEN:**

**FOUTCODE OP ONTVANGSTBEWIJS:**

Foutbeschrijving	Foutcode	Ernst fout
Fout op kardinaliteit	90313-090	B
Fout op volgorde	90313-091	B
Niet toegelaten	90313-146	B

BLOKNUMMER: 90337	VERSIE: 2011/2	PUBLICATIEDATUM: 26/05/2011
-------------------	----------------	-----------------------------

**Aanvullende vergoeding - Bijdrage**  
(XML label : ComplIndemnityContribution)

**BESCHRIJVING:** Functioneel blok dat toelaat om de gegevens betreffende de bijdragen op de aanvullende vergoedingen toegekend bovenop de uitkeringen bij brugpensioen, werkloosheid of loopbaanonderbreking aan te geven (patronaal deel of persoonlijk deel).

**INHOUD (ZONES):**

- 00082 - WERKNEMERSKENGETAL BIJDRAGE
- 00083 - TYPE BIJDRAGE
- 00829 - NOTIE AANPASSING BEDRAG VAN DE AANVULLENDE VERGOEDING OF DE SOCIALE UITKERING
- 00955 - VOLGNUMMER BIJDRAGE
- 00830 - BEDRAG VAN DE AANVULLENDE VERGOEDING
- 00892 - NOTIE KAPITALISATIE
- 00956 - THEORETISCH BEDRAG VAN DE SOCIALE UITKERING
- 00831 - AANTAL MAANDEN - AANVULLENDE VERGOEDING
- 00957 - DECIMALEN VOOR HET AANTAL MAANDEN
- 00958 - AANTAL DAGEN - ONVOLLEDIGE MAAND
- 00959 - ONVOLLEDIGE MAAND - REDEN
- 00960 - NOTIE TOEPASSING VAN DE DREMPEL
- 00085 - BEDRAG VAN DE BIJDRAGE

**GELINKTE BLOKKEN:**

**MIN. KARDINALITEIT:** 0  
**MAX. KARDINALITEIT:** \*

**AANWEZIGHEID**

**\*VOORWAARDE:** Kardinaliteit 0 als er geen enkele bijdrage verschuldigd is in het kader van de aanvullende vergoedingen toegekend bovenop de uitkeringen bij brugpensioen, werkloosheid of loopbaanonderbreking.  
Kardinaliteit 1..\* als (er) een (of meerdere) bijdrage(n) verschuldigd is (zijn) in het kader van de aanvullende vergoedingen toegekend bovenop de uitkeringen bij brugpensioen, werkloosheid of loopbaanonderbreking.

**\*EXTRA BEPERKINGEN:** Een gegeven bijdrage (een combinatie werknemerscode werknemerskengetalbijdrage / type bijdrage / notie aanpassing bedrag van de vergoeding / volgnummer bijdrage) mag slechts één keer voorkomen per werknemerslijnaanvullende vergoeding.

*"Fout op ontvangstbewijs" is gewijzigd:*

**FOUTCODE OP ONTVANGSTBEWIJS:**

Foutbeschrijving	Foutcode	Ernst fout
Niet aanwezig	90337-001	B
Te veel identieke gevallen	90337-006	B
Fout op volgorde	90337-091	B
Niet toegelaten	90337-146	B
Geen bijdragen meer verschuldigd	90337-419	NP