

Glossarium DMFAPPL

Bijwerking van de versie

Versie: 2007/3

Publicatiedatum: 30/08/2007

Datum van in productiestelling: 01/10/2007

Lijst van de wijzigingen

Schutblad

Schutblad

Inleiding

Inleiding

Glossarium

- 90001 - Bijdrage verschuldigd voor de werknemerslijn
00082 - WERKNEMERSKENGETAL BIJDRAGE
- 90003 - Bijdrage werknemer-student
00078 - AANTAL DAGEN STUDENT
- 90005 - Bijdrage ontslagen statutaire werknemer
00073 - REFERTE-AANTAL DAGEN
00129 - DATUM WAAROP DE PERIODE VAN ONDERWERPING EINDIGT
- 90018 - Prestatie van de tewerkstelling werknemerslijn
00062 - PRESTATIECODE
00063 - AANTAL DAGEN VAN DE PRESTATIE
00064 - AANTAL UREN VAN DE PRESTATIE
- 90019 - Bezoldiging van de tewerkstelling werknemerslijn
00068 - FREQUENTIE IN MAANDEN VAN DE BETALING VAN DE PREMIE
- 90109 - Vermindering tewerkstelling
00086 - VERMINDERINGSCODE
00090 - DATUM VANAF DEWELKE HET RECHT OP DE VERMINDERING GELDT
- 90110 - Vermindering werknemerslijn
00086 - VERMINDERINGSCODE
00090 - DATUM VANAF DEWELKE HET RECHT OP DE VERMINDERING GELDT
- 90196 - RSZPPO tewerkstelling van de werknemerslijn
00052 - MAATREGEL TER BEVORDERING VAN DE WERKGELEGENHEID
00053 - STATUUT VAN DE WERKNEMER
00055 - TYPE LEERLING
00057 - FUNCTIENUMMER
00060 - BETALING IN TIENDEN OF TWAALFDEN
00625 - VERANTWOORDING VAN DE DAGEN
- 90313 - Tewerkstelling - Inlichtingen
00794 - MAATREGELN NON-PROFIT
00795 - EXTRA UIT DE HORECA
00862 - UURLOON IN DUIZENDSTEN VAN EURO

Bijlage

- 28 - Lijst der werknemerskengetallen waarvoor de bijdragen van toepassing zijn PPO
- 32 - Codificatie van bezoldigingen PPO
- 33 - Lijst van de verminderingcodes PPO
- 36 - Maatregel ter bevordering van de werkgelegenheid PPO

Functioneel blok

- 90018 - Prestatie van de tewerkstelling werknemerslijn
- 90313 - Tewerkstelling - Inlichtingen

DMFAPPL - Inleiding

Versie: 2007/3

Publicatiedatum:

30/08/2007

De inleiding is gewijzigd:
Inhoud van de inleiding: 



Introdactie DmfAppl-20073-nl.pdf

Inhoud

1.	Inleiding	3
1.1.	Het gegevensschema	3
1.1.1.	Niveau "Formulier"	3
1.1.2.	Niveau "Referentie".....	3
1.1.3.	Niveau "RSZPPO Werkgeversaangifte"	3
1.1.4.	Niveau "Bijdrage niet gebonden aan een natuurlijk persoon"	3
1.1.5.	Niveau "Natuurlijk persoon"	4
1.1.6.	Niveau "Werknemerslijn"	4
1.1.7.	Niveau "RSZPPO Tewerkstelling van de werknemerslijn"	4
1.1.8.	Niveau "Tewerkstelling - Inlichtingen".....	4
1.1.9.	Niveau "Bijdrage ontslagen statutaire werknemer"	4
1.1.10.	Niveau "Bijdrage werknemer-student"	5
1.1.11.	Niveau "Prestatie van de tewerkstelling werknemerslijn"	5
1.1.12.	Niveau "Bezoldiging van de tewerkstelling werknemerslijn"	5
1.1.13.	Niveau "Bijdrage verschuldigd voor de werknemerslijn"	5
1.1.14.	Niveaus "Vermindering werknemerslijn" en "Vermindering tewerkstelling"	5
1.1.15.	Niveau "Bedrijfsvoertuig "	5
1.2.	Glossarium.....	7
1.2.1.	Identificatie.....	7
1.2.2.	Versie	7
1.2.3.	Naam van het gegeven.....	7
1.2.4.	Beschrijving van het gegeven.....	7
1.2.5.	Toegelaten domein	7
1.2.6.	Type	7
1.2.7.	Lengte	7
1.2.8.	Aanwezigheid.....	7
1.2.9.	Foutcode	8
1.2.10.	Afkortingen	8
1.3.	Opmerkingen	9
1.3.1.	Aangiftekwartaal	9
1.3.2.	Afrondingsregels	9
1.3.3.	Het begrip tewerkstelling	9
1.3.4.	Het begrip tewerkstelling in geval van verbrekingsvergoedingen ...	9
1.3.5.	Aangiften voorafgaand aan het kwartaal 1/2005	10
1.3.6.	Aangifte van eenzelfde werknemerslijn op eenzelfde aangifte	10
1.3.7.	Aangifte van de bedragen.....	10
1.3.8.	Aangifte van de dagen.....	10
1.3.9.	Aangifte van de uren.....	10
2.	Schema van de gegevens	12
2.1.	Niveau "Formulier"	12
2.2.	Niveau "Referentie".....	12
2.3.	Niveau "RSZPPO Werkgeversaangifte"	12
2.4.	Niveau "Bijdrage niet gebonden aan een natuurlijk persoon"	12
2.5.	Niveau "Natuurlijk persoon"	13
2.6.	Niveau "Werknemerslijn"	13
2.7.	Niveau "RSZPPO Tewerkstelling van de werknemerslijn"	14
2.8.	Niveau "Tewerkstelling – Inlichtingen".....	14
2.9.	Niveau "Bijdrage ontslagen statutaire werknemer"	14
2.10.	Niveau "Bijdrage werknemer-student"	15

2.11.	Niveau "Prestatie van de tewerkstelling werknemerslijn"	15
2.12.	Niveau "Bezoldiging van de tewerkstelling werknemerslijn"	15
2.13.	Niveau "Bijdrage verschuldigd voor de werknemerslijn"	15
2.14.	Niveaus "Vermindering werknemerslijn" en "Vermindering tewerkstelling"	15
2.15.	Niveau "Bedrijfsvoertuig "	16
3.	Schema van een aangifte	17
3.1.	Model entiteiten - relaties.....	17
3.1.1.	De modellering van gegevens : algemeen	17
3.1.2.	Schema.....	19

1. Inleiding

1.1. Het gegevensschema

Het gegevensschema verduidelijkt de functionele gegevensblokken.

Een aangifte kan zeventien verschillende functionele blokken bevatten (met inbegrip de root van de XML-boodschap) waarvan sommige verschillende keren kunnen voorkomen.

In de onderstaande tekst worden de functionele blokken niveaus genoemd.

1.1.1. Niveau "Formulier"

Het gaat om de gegevens die toelaten een formulier te identificeren.

Een formulier stemt overeen met één enkele aangifte. Momenteel mogen alleen de originele DmfAppl kwartaalaangiften verstuurd worden via gestructureerde boodschap.

Een boodschap zal verschillende formulieren kunnen bevatten en bijgevolg dus ook verschillende aangiften.

1.1.2. Niveau "Referentie"

Het gaat om de referenties in verband met een formulier.

Een formulier dat overeenkomt met een originele multifunctionele kwartaalaangifte, kan nul of één referentie hebben.

De gebruiker heeft dus de mogelijkheid een eigen referentie door te sturen voor elke aangifte die hij verzendt.

1.1.3. Niveau "RSZPPO Werkgeversaangifte"

Dit zijn de algemene gegevens met betrekking tot een aangifte.

Een aangifte wordt gedefinieerd door de combinatie van de volgende gegevens : RSZPPO-stamnummer, uniek ondernemingsnummer en jaar kwartaal van de aangifte.

Het is mogelijk verschillende aangiften te vinden in de boodschap.

Het niveau "RSZPPO werkgeversaangifte" zal echter slechts één keer kunnen voorkomen per aangifte.

1.1.4. Niveau "Bijdrage niet gebonden aan een natuurlijk persoon"

Dit zijn de gegevens met betrekking tot de bijdragen die niet gebonden zijn aan een natuurlijk persoon.

Een bijdrage niet gebonden aan een natuurlijk persoon wordt gedefinieerd door de identificatie van de aangifte plus de volgende gegevens : werkgeverscategorie en werknemerskengetal bijdrage niet gebonden aan een natuurlijk persoon.

Het is mogelijk verschillende bijdragen niet gebonden aan een natuurlijk persoon te vinden per aangifte.

Elke bijdrage niet gebonden aan een natuurlijk persoon zal echter maar één keer mogen voorkomen per aangifte.

1.1.5. Niveau "Natuurlijk persoon"

Dit zijn de gegevens met betrekking tot de natuurlijk persoon.

Behalve bij uitzondering (alleen bijdragen niet verbonden aan een natuurlijk persoon) moet er ten minste één natuurlijk persoon zijn per werkgeversaangifte, maar er kunnen er meerdere zijn (de werkgever stelt verschillende natuurlijke personen tewerk).

Elk natuurlijk persoon kan echter maar één keer voorkomen binnen één aangifte.

1.1.6. Niveau "Werknemerslijn"

Dit zijn de gegevens met betrekking tot de werknemerslijn.

Een werknemerslijn laat toe de verschillende soorten activiteit te identificeren van een natuurlijk persoon bij een werkgever tijdens het kwartaal. Een activiteit wordt gedefinieerd door de combinatie van de werkgeverscategorie en het werknemerskengetal (type werknemer).

Er moet ten minste één werknemerslijn zijn per natuurlijk persoon, maar er kunnen er verschillende zijn (de natuurlijke persoon oefent verschillende activiteiten uit bij de werkgever gedurende het aangiftekwartaal).

Elke werknemerslijn kan echter maar één keer voorkomen per natuurlijk persoon.

Voor een gegeven werknemerslijn moet er ten minste één van de volgende niveaus zijn; deze niveaus zijn exclusief :

- RSZPPO Tewerkstelling van de werknemerslijn
- Bijdrage ontslagen statutaire werknemer
- Bijdrage werknemer-student

1.1.7. Niveau "RSZPPO Tewerkstelling van de werknemerslijn"

Dit zijn de gegevens met betrekking tot de tewerkstelling.

Een tewerkstelling stemt overeen met een reële omschrijving van de manier waarop de werknemer zijn activiteit uitoefent binnen de onderneming.

Naargelang het type werknemer (werknemerscode) kunnen er nul, één of meer tewerkstellingen zijn.

Zo mag er voor studenten en ontslagen statutair personeel geen niveau "RSZPPO tewerkstelling van de werknemerslijn" zijn.

Voor alle andere werknemerstypes moet er echter ten minste één niveau "RSZPPO tewerkstelling van de werknemerslijn" zijn per werknemerslijn, maar er kunnen er meer zijn (openvolgende of gelijktijdige tewerkstellingen).

1.1.8. Niveau "Tewerkstelling - Inlichtingen"

Dit zijn bijkomende gegevens met betrekking tot de tewerkstelling.

Voor een tewerkstelling kunnen er nul of één blok "Tewerkstelling – Inlichtingen" zijn.

Als dit blok aanwezig is in een aangifte van een bij de RSZPPO aangesloten werkgever, dan mag het alleen de zones " **Maatregelen non-profit**" en "Datum waarop het vastbenoemde personeelslid sinds zes maanden of meer ziek is" bevatten.

1.1.9. Niveau "Bijdrage ontslagen statutaire werknemer"

Dit niveau betreft de bijdragen verschuldigd voor een ontslagen statutaire werknemer.

Voor een werknemerslijn ontslagen statutair personeel mag er maar één enkele bijdrage ontslagen statutair personeel zijn. De onderwerping aan de twee regimes (regime

werkloosheid en regime ziekte- en invaliditeitsverzekering) gebeurt via twee verschillende werknemerslijnen.

1.1.10. Niveau "Bijdrage werknemer-student"

Dit niveau betreft de solidariteitsbijdrage verschuldigd voor een werknemer-student.

Voor een werknemerslijn student mag er maar één enkele bijdrage werknemer-student zijn.

1.1.11. Niveau "Prestatie van de tewerkstelling werknemerslijn"

Dit zijn de gegevens met betrekking tot de arbeidstijd (prestaties) binnen eenzelfde tewerkstelling.

Voor een tewerkstelling kunnen er nul, één of meer prestaties zijn.

Voor de werknemers in volledige beroepsloopbaanonderbreking mogen er geen prestaties zijn.

Behalve bij uitzondering (werknemers in volledige beroepsloopbaanonderbreking) moet er ten minste één prestatie of één bezoldiging zijn per tewerkstelling.

1.1.12. Niveau "Bezoldiging van de tewerkstelling werknemerslijn"

Dit zijn de loongegevens (bezoldigingen) binnen eenzelfde tewerkstelling.

Voor een tewerkstelling kunnen er nul, één of meer bezoldigingen zijn.

Voor de werknemers in volledige beroepsloopbaanonderbreking zal er, behalve bij uitzondering, geen bezoldiging zijn.

Behalve bij uitzondering (werknemers in volledige beroepsloopbaanonderbreking) moet er ten minste één prestatie of één bezoldiging zijn per tewerkstelling.

1.1.13. Niveau "Bijdrage verschuldigd voor de werknemerslijn"

Dit niveau betreft de bijdragen verschuldigd voor een "gewone" werknemer (noch ontslagen statutaire werknemer, noch werknemer-student).

Voor een "gewone" werknemerslijn kunnen er nul, één of meer verschuldigde bijdragen zijn.

Een gegeven bijdrage mag slechts één enkele keer voorkomen per "gewone" werknemerslijn.

Belangrijk : de RSZPPO laat toe dat geen enkele bijdrage aangegeven wordt. Het systeem zal de berekening zelf doen. Uitzondering evenwel is het werknemerskengetal bijdrage 856 dat wel expliciet moet aangegeven worden door de werkgever.

1.1.14. Niveaus "Vermindering werknemerslijn" en "Vermindering tewerkstelling"

Deze niveaus betreffen de gevraagde verminderingen voor een werknemerslijn of een tewerkstelling.

Er kunnen geen, één of meer verminderingen zijn per werknemerslijn of per tewerkstelling.

Een gegeven vermindering mag slechts één enkele keer voorkomen per werknemerslijn of per tewerkstelling.

Een gegeven vermindering mag aanwezig zijn ofwel op niveau werknemerslijn ofwel op niveau tewerkstelling. Het niveau waarop de vermindering moet aangegeven worden is vermeld in de bijlage 33 "Lijst van de verminderingcodes PPO".

1.1.15. Niveau "Bedrijfsvoertuig"

Dit zijn de gegevens met betrekking tot de bedrijfsvoertuigen

Een bedrijfsvoertuig wordt gedefinieerd door de identificatie van de aangifte plus het nummerplaat.

Het is mogelijk verschillende bedrijfsvoertuigen te vinden per aangifte.

Elk bedrijfsvoertuig (een nummerplaat) zal echter maar één keer mogen voorkomen per aangifte.

1.2. Glossarium

Het glossarium geeft een beschrijving van elk gegeven dat opgenomen is in het gegevensschema.

Per pagina beschrijft men één gegeven. Elke pagina bevat de hieronder besproken rubrieken.

1.2.1. Identificatie

Het identificatienummer van een gegeven (of zonenummer) bestaat uit vijf numerieke posities. Dankzij dit nummer kan men naar elk gegeven op eenduidige wijze verwijzen.

1.2.2. Versie

Het versienummer laat ons toe een historiek van de wijzigingen bij te houden. Het versienummer bestaat uit vijf posities waarvan de eerste vier het jaar van de wijziging aangeven en de laatste het kwartaal.

Het versienummer geeft een aanwijzing van het moment waarop bepaalde wijzigingen van toepassing worden.

1.2.3. Naam van het gegeven

De naam geeft kort de inhoud weer van het gegeven.

1.2.4. Beschrijving van het gegeven

De beschrijving geeft de betekenis van het gegeven meer uitgebreid weer.

1.2.5. Toegelaten domein

Het toegelaten domein specificeert de toegelaten waarden voor het gegeven.

Onder deze rubriek vindt men ook verwijzingen naar de bijlagen van het glossarium.

1.2.6. Type

Het type gegeven geeft aan of het gegeven numerieke (alleen cijfers) of alfanumerieke (cijfers, HOOFDLETTERS, speciale tekens) tekens bevat.

Andere alfanumerieke tekens dan HOOFDLETTERS en toegelaten speciale tekens zullen vertaald worden volgens de tabel in bijlage 8 van het glossarium DIMONA. Karakters die niet in de tabel staan (met andere hexadecimale waarden), zullen automatisch worden vervangen door een blanco (ASCII Hex 20).

1.2.7. Lengte

De opgegeven lengte is de maximale lengte van het gegeven.

1.2.8. Aanwezigheid

De aanwezigheid van een gegeven in een functioneel blok of niveau kan zijn :

- Facultatief : Het staat de verzender vrij deze zone in te vullen.
- Verplicht indien : De zone moet aanwezig zijn onder de vermelde voorwaarden.
- Onmisbaar : De zone moet altijd aanwezig zijn.

1.2.9. Foutcode

De foutcode bestaat uit de 5 posities die de zone identificeren waarin de fout zich heeft voorgedaan, gevolgd door het fouttype in drie posities. De twee delen worden gescheiden door een streepje.

De fouten aangeduid met de letter B zijn blokkerende fouten (d.w.z. dat de hele aangifte verworpen zal worden als één van deze fouten wordt vastgesteld). De fouten aangeduid met de letter P worden samengeteld en wanneer zij een bepaald percentage overschrijden, wordt de aangifte volledig verworpen. De fouten aangeduid met de letters NP worden niet bijgehouden en geven nooit aanleiding tot de weigering van de aangifte. De fouten die aangeduid worden met de letter W worden enkel vermeld ter informatie en leiden nooit tot de weigering van de aangifte; zij worden achteraf niet verbeterd.

1.2.10. Afkortingen

In het glossarium gebruikt men soms de volgende afkortingen :

- JJ : geeft de laatste twee cijfers van het jaar aan
- JJJJ : geeft het jaar aan in vier cijfers met de eeuw
- MM : geeft de maand aan [01 ; 12]
- DD : geeft de dag aan [01 ; 31]
- DDD : geeft de dag aan [01 ; 366]
- K : geeft het betreffende kwartaal aan [1 ; 4]
- X : geeft een willekeurig cijfer of een willekeurige letter aan (alfanumerieke zone)
- [1;4] : geeft aan dat het gegeven een waarde heeft tussen de opgenomen gespecificeerde grenzen (hier zijn de mogelijke waarden 1, 2, 3 en 4).

1.3. Opmerkingen

1.3.1. Aangiftekwartaal

Het is niet toegelaten aangiften voor verschillende kwartalen in te dienen in eenzelfde origineel DmfA-bestand.

1.3.2. Afrondingsregels

Wanneer er geen toegelaten decimale waarde is, zal men noodzakelijkerwijze moeten afronden naar de eenheid volgens de onderstaande regels :

- Afronding naar de lagere eenheid, wanneer de waarde van de decimalen behoort tot het domein [01 ; 49].
- Afronding naar de hogere eenheid wanneer de waarde van de decimalen behoort tot het domein [50 ; 99].

1.3.3. Het begrip tewerkstelling

Voor eenzelfde werknemer moet men soms de loongegevens en de prestaties per tewerkstelling aangeven.

Dit is bijvoorbeeld het geval wanneer de werknemer van een voltijdse tewerkstelling naar een deeltijdse tewerkstelling gaat, wanneer de tewerkstellingsbreuk verandert, wanneer het arbeidsregime verandert.

Later zal dit begrip tewerkstelling meer in detail geïllustreerd worden met voorbeelden.

1.3.4. Het begrip tewerkstelling in geval van verbrekingsvergoedingen

De verbrekingsvergoedingen moeten aangegeven worden in verschillende perioden, zoals beschreven in de "Algemene Onderrichtingen ten behoeve van de Werkgevers".

Elke periode moet aangegeven worden onder de vorm van een nieuwe tewerkstelling waarbij de begin- en einddatum van de tewerkstelling ingevuld moeten worden en moeten overeenkomen met de begin- en einddata van de periode gedekt door de verbrekingsvergoeding.

Voor elk van deze tewerkstellingen moet men één enkele prestatie aangeven die overeenkomt met de periode gedekt door de verbrekingsvergoeding (in dagen en eventueel ook in uren) en één enkele bezoldiging die overeenkomt met de verbrekingsvergoeding.

Voorbeeld : Een werknemer ontslagen op 31/01/2005 die 18 maanden verbrekingsvergoeding ontvangt.

De aangifte van het kwartaal 1/2005 zal 4 tewerkstellingen bevatten :

- Eerste tewerkstelling van 01/01/2005 tot 31/01/2005 met alle prestaties en alle bezoldigingen die overeenkomen met de arbeidsperiode.
- Tweede tewerkstelling van 01/02/2005 tot 31/03/2005 (saldo van het kwartaal ofwel 2 maanden) met één enkele bezoldiging die de verbrekingsvergoedingen bevat die deze periode dekken en één enkele prestatie die de dagen en eventueel ook uren van deze periode vermeldt.
- Derde tewerkstelling van 01/04/2005 tot 31/12/2005 (saldo van het jaar ofwel 9 maanden) met één enkele bezoldiging die de verbrekingsvergoedingen bevat die deze periode dekken en één enkele prestatie die de dagen en eventueel ook uren van deze periode vermeldt.

- Vierde tewerkstelling van 01/01/2006 tot 31/07/2006 (volgend jaar ofwel slechts 7 maanden aangezien de verbrekingsvergoeding voor 18 maanden betaald wordt) met één enkele bezoldiging die de verbrekingsvergoedingen bevat die deze periode dekken en één enkele prestatie die de dagen en eventueel ook uren van deze periode vermeldt.

1.3.5. Aangiften voorafgaand aan het kwartaal 1/2005

Voor de aangiften van de kwartalen voorafgaand aan 1/2005 moet men het oude bestandsformaat blijven gebruiken. Dit geldt zowel voor de originele aangiften als voor de wijzigende aangiften.

1.3.6. Aangifte van eenzelfde werknemerslijn op eenzelfde aangifte

Het is niet toegelaten eenzelfde werknemerslijn verschillende keren te vermelden op eenzelfde aangifte. Aangiften met meervoudige werknemerslijnen zullen geweigerd worden.

Het feit dat men dezelfde werknemerslijn verschillende keren vermeldt voor eenzelfde werknemer leidt altijd tot heel wat nadelen, niet alleen voor de werkgever, onder meer op het vlak van de berekening van diverse vrijstellingen van bijdragen, maar ook voor de werknemers, op het vlak van de vaststelling van hun rechten op de diverse prestaties van het socialezekerheidsstelsel der werknemers.

1.3.7. Aangifte van de bedragen

De aangiften worden uitsluitend in EURO gedaan.

In het bestand moeten alle bedragen uitgedrukt worden in eurocent.

Voorbeeld :

Het door de werkgever netto te betalen bedrag is 15.806,00 EURO of 1.580.600 eurocent.

In het bestand moet dit bedrag uitgedrukt worden in eurocent. Indien de werkgever dus beslist de zone 00015 in te vullen (deze zone is facultatief voor de RSZPPO), dan bevat zij dus het volgende getal : "000000001580600".

1.3.8. Aangifte van de dagen

In het bestand moeten alle dagen uitgedrukt worden in honderdsten van dagen.

Dit geldt zowel voor het aantal dagen per week van het arbeidsregime (zone 00047) als voor het aantal dagen van de prestatie (zone 00063).

Voorbeeld :

De werknemer heeft 65 dagen gepresteerd a rato van 5 dagen per week.

In het bestand moeten deze aantallen uitgedrukt worden in honderdsten van dagen. De zone 00047 zal dus het volgende getal bevatten : " 500" terwijl de zone 00063 dus het volgende getal zal bevatten : " 06500".

1.3.9. Aangifte van de uren

In het bestand moeten alle uren uitgedrukt worden in honderdsten van uren.

Dit geldt voor het gemiddeld aantal uren per week van de werknemer (zone 00048), het gemiddeld aantal uren per week van de maatman (zone 00049) en het aantal uren van de prestatie (zone 00064).

Voorbeeld :

De werknemer heeft 247 uur gepresteerd a rato van 19 uur per week. De maatman werkt 38 uur per week.

In het bestand moeten deze getallen uitgedrukt worden in honderdsten van uren.

De verschillende zones zullen de volgende getallen bevatten :

- zone 00048 : "1900"
- zone 00049 : "3800"
- zone 00064 : "0024700"

2. Schema van de gegevens

2.1. Niveau "Formulier"

- Gegevens van het formulier
 - 00296 : identificatie van het formulier
 - 00218 : datum van creatie van het formulier
 - 00299 : precies uur van creatie van het formulier
 - 00110 : status van het attest
 - 00297 : type van het formulier

2.2. Niveau "Referentie"

- Gegevens van de referentie
 - 00221 : type van de referentie
 - 00298 : herkomst van de referentie
 - 00222 : referentienummer

2.3. Niveau "RSZPPO Werkgeversaangifte"

- Identificatie van de aangifte
 - 00013 : jaar-kwartaal van de aangifte
 - 00109 : RSZPPO-inschrijvingsnummer
 - 00014 : uniek ondernemingsnummer
- Gegevens van de aangifte
 - 00015 : netto te betalen bedrag (facultatief voor RSZPPO)

2.4. Niveau "Bijdrage niet gebonden aan een natuurlijk persoon"

- Identificatie van de bijdrage niet gebonden aan een natuurlijk persoon
 - 00019 : werkgeverscategorie waarvoor een bijdrage verschuldigd is die niet gebonden is aan een natuurlijk persoon
 - 00020 : werknemerskengetal voor een bijdrage die niet gebonden is aan een natuurlijk persoon
- Gegevens van de bijdrage niet gebonden aan een natuurlijk persoon
 - 00021 : berekeningsbasis van de bijdrage die niet gebonden is aan een natuurlijk persoon
 - 00022 : bedrag van de bijdrage die niet gebonden is aan een natuurlijk persoon

2.5. Niveau "Natuurlijk persoon"

- Volgnummer van de natuurlijke persoon
 - 00023 : volgnummer natuurlijke persoon
- Identificatiegegevens van de natuurlijke persoon
 - 00024 : identificatienummer bij de sociale zekerheid - INSZ
 - 00167 : nummer van de sociale identiteitskaart
 - 00025 : naam van de werknemer
 - 00026 : voornaam van de werknemer
 - 00027 : initiaal van de tweede voornaam van de werknemer
 - 00028 : datum waarop de werknemer geboren is
 - 00168 : gemeente - geboorteplaats van de werknemer
 - 00169 : landcode van de geboorteplaats van de werknemer
 - 00029 : geslacht van de werknemer
 - 00119 : nationaliteit van de werknemer
- Adres van de natuurlijke persoon
 - 00030 : straat van de werknemer
 - 00031 : nummer van het adres van de werknemer
 - 00032 : brievenbus van de werknemer
 - 00033 : postcode van de werknemer
 - 00034 : gemeente van de werknemer
 - 00035 : landcode van de werknemer
- 00615 : Referentie gebruiker – Natuurlijk persoon

2.6. Niveau "Werknemerslijn"

- Identificatie van de werknemerslijn
 - 00036 : werkgeverscategorie
 - 00037 : werknemerskengetal
- Gegevens van de werknemerslijn
 - 00038 : datum waarop het socialzekerheidskwartaal begint
 - 00039 : datum waarop het socialzekerheidskwartaal eindigt
 - 00040 : notie grensarbeider
 - 00041 : activiteit ten opzichte van het risico
 - 00042 : identificatienummer van de lokale eenheid
 - 00616 : Referentie gebruiker – Werknemerslijn

2.7. Niveau "RSZPPO Tewerkstelling van de werknemerslijn"

- Volgnummer van de tewerkstelling
 - 00043 : tewerkstellingsnummer
- Gegevens van de tewerkstelling
 - 00044 : datum waarop de tewerkstelling begint
 - 00045 : datum waarop de tewerkstelling eindigt
 - 00047 : aantal dagen per week van het arbeidsstelsel
 - 00050 : type arbeidsovereenkomst
 - 00049 : gemiddeld aantal uren per week van de maatpersoon
 - 00053 : statuut van de werknemer
 - 00048 : gemiddeld aantal uren per week van de werknemer
 - 00051 : maatregel tot reorganisatie van de arbeidstijd
 - 00052 : maatregel ter bevordering van de werkgelegenheid
 - 00054 : notie gepensioneerd
 - 00055 : type leerling
 - 00056 : bezoldigingswijze
 - 00057 : functienummer
 - 00060 : betaling in tienden of twaalfden
 - 00617 : Referentie gebruiker – Tewerkstelling van de werknemerslijn
 - 00625 : Verantwoording van de dagen
 - 00228: NACE code

2.8. Niveau "Tewerkstelling – Inlichtingen"

- Gegevens van de tewerkstelling - Inlichtingen
 - 00794 : **Maatregelen non-profit**
 - 00728 : Datum waarop het vastbenoemde personeelslid sinds zes maanden of meer ziek is

Belangrijk : De zones "Extra uit de HORECA", "Uurloon" en "**Uurloon in duizendsten van euro**" zijn niet van toepassing voor een werkgever die is aangesloten bij de RSZPPO.

2.9. Niveau "Bijdrage ontslagen statutaire werknemer"

- Gegevens van de bijdrage ontslagen statutaire werknemer
 - 00071 : refertebrutoloon
 - 00072 : bijdrage refertebrutoloon
 - 00073 : referte-aantal dagen
 - 00127 : datum waarop de periode van onderwerping begint
 - 00129 : datum waarop de periode van onderwerping eindigt

2.10. Niveau "Bijdrage werknemer-student"

- Gegevens van de bijdrage werknemer-student
 - 00076 : loon student
 - 00077 : bijdrage student
 - 00078 : aantal dagen student

2.11. Niveau "Prestatie van de tewerkstelling werknemerslijn"

- Volgnummer van de prestatie
 - 00061 : nummer prestatielijn
- Identificatiegegevens van de prestatie
 - 00062 : prestatiecode
- Gegevens van de prestatie
 - 00063 : aantal dagen van de prestatie
 - 00064 : aantal uren van de prestatie
 - 00065 : aantal vluchtminuten

2.12. Niveau "Bezoldiging van de tewerkstelling werknemerslijn"

- Volgnummer van de bezoldiging
 - 00066 : lijnnummer bezoldiging
- Identificatiegegevens van de bezoldiging
 - 00067 : bezoldigingscode
 - 00068 : frequentie in maanden van de betaling van de premie
 - 00069 : percentage van de bezoldiging op jaarbasis
- Gegevens van de bezoldiging
 - 00070 : bezoldiging

2.13. Niveau "Bijdrage verschuldigd voor de werknemerslijn"

- Identificatie van de verschuldigde bijdrage
 - 00082 : werknemerskengetal bijdrage
 - 00083 : type bijdrage
- Gegevens van de verschuldigde bijdrage
 - 00084 : berekeningsbasis bijdrage
 - 00085 : bedrag van de bijdrage

2.14. Niveaus "Vermindering werknemerslijn" en "Vermindering tewerkstelling"

- Identificatie van de gevraagde vermindering

- 00086 : verminderingscode
- Gegevens van de gevraagde vermindering
 - 00088 : berekeningsbasis vermindering
 - 00089 : bedrag van de vermindering
 - 00090 : datum vanaf dewelke het recht op de vermindering geldt
 - 00091 : aantal maanden administratiekosten ESS
 - 00092 : identificatienummer bij de sociale zekerheid - INSZ van de vervangen persoon
 - 00093 : identificatienummer bij de sociale zekerheid - INSZ van de persoon die het recht op de vermindering geopend heeft
 - 00094 : herkomst van het attest

2.15.Niveau "Bedrijfsvoertuig "

- Volgnummer van het bedrijfsvoertuig
 - 00780 : volgnummer bedrijfsvoertuig
- Identificatiegegevens van het bedrijfsvoertuig
 - 00781 : nummerplaat

3. Schema van een aangifte

3.1. Model entiteiten - relaties

3.1.1. De modellering van gegevens : algemeen

Het conceptuele model (waarvan het meest gebruikte momenteel het entiteit/relatiediagram is) is een grafische en synthetische weergave van het resultaat van de gegevensanalyse. Dit model structureert de relaties tussen de verschillende entiteiten (bv. werknemer en werkgever) en de attributen van elke entiteit (bv. naam, voornaam,...). Op die manier kan men het schema van de gegevensbank en het toegelaten domein voorstellen (toegelaten waarden, integriteitsvoorwaarden, ...). Het conceptuele model is een onmisbare hulp bij de samenstelling van een efficiënte database.

Wanneer men een conceptuele gegevensanalyse uitvoert, moet men eerst en vooral een methodologie kiezen. Deze methodologie moet toelaten het informatiesysteem zodanig te bestuderen dat men er volgende elementen kan uithalen :

- de entiteiten (ook "record", "segment", "object", ... genoemd)
- de attributen (ook "gegevens", "veld", "item", "element", "variabele",... genoemd)
- de relaties tussen de entiteiten (ook "set", "reeks", "relationship",... genoemd)

Een "entiteit/relatie"-diagram is de grafische voorstelling van het resultaat van de gegevensanalyse. Om een dergelijk diagram goed te kunnen begrijpen en lezen, stellen wij voor om eerst een aantal basisconcepten te definiëren. Daarna gaan we in op de werkwijze die gebruikt zal worden voor de grafische weergave.

1. De basisconcepten

De zaken die men absoluut moet weten, kunnen samengevat worden in 7 punten :

1. **Een gegevensverzameling bestaat uit elementaire gegevens** die onderling verbonden zijn. Als een gegeven opgebouwd is op basis van andere gegevens, spreekt men van **groepsgegevens of gegevensstructuur**. Andere gegevens kunnen niet gescheiden worden zonder hun betekenis te verliezen. Men spreekt dan van **elementaire gegevens**. Een elementair gegeven kan voorkomen in diverse gegevensgroepen (in diverse gegevensstructuren).

Voorbeeld: elementair gegeven : "straat", "postcode", ...

gegevensstructuur : "adres" (want bestaande uit "straat", "nummer", ...)

2. **Een entiteit bevat gegevens die tot eenzelfde logisch geheel behoren.**

Voorbeeld : de entiteit "NATUURLIJK PERSOON" bevat gegevens zoals naam, voornaam, adres,... De entiteit "WERKGEVER" bevat gegevens zoals inschrijvingsnummer, benaming, adres,...

3. **Attributen zijn gegevens die een entiteit kenmerken.** Elke entiteit bestaat uit een identificatie (of primaire sleutel) en uit 1 of meer attributen. In een gegevensbank is een entiteit een type record van de gegevensbank terwijl het attribuut één van de onderdelen van de entiteit is.

4. De **sleutelgegevens (of identificaties)** zijn gegevens of groepen van gegevens waarmee men een voorkomen van een entiteit eenduidig kan identificeren.

Voorbeeld : de entiteit "NATUURLIJK PERSOON" zal als sleutelgegeven het nationaal nummer hebben en als voorkomen 999999999-99.

5. **Een attribuut kan één of meer waarden** of groepen van waarden **aannemen** : de combinatie van de waarden toegekend aan de attributen van een entiteit vormt de **voorkomens van de entiteit**. In het algemeen bezit elke entiteit verschillende voorkomens.

Voorbeeld : de entiteit "NATUURLIJK PERSOON" zal als attributen hebben : nationaal nummer, naam, voornaam, geboortedatum, geboorteplaats, nationaliteit, beroep, ... Voor een record in het bijzonder zal het voorkomen zijn : 999999999-99, Dupond, Jean, 99/99/99, Brussel, Belg, informaticus,... In de tabel hieronder geeft de 1e lijn de attributen van de entiteit Natuurlijke persoon en de volgende lijnen geven de voorkomens, d.w.z. de bijhorende waarden.

INSZ	Naam	Voornaam	Geboortedatum	Geboorteplaats	Nationaliteit	Beroep
999999999-99	Dupond	Jean	99/99/99	Brussel	Belg	Informaticus
888888888-88	Durand	Jules	88/88/88	Parijs	Fransman	Technicus

6. **Een functionele afhankelijkheid vormt het verband dat toelaat diverse gegevens te verenigen binnen eenzelfde entiteit.** Voor elk gegeven van een document stelt men de volgende vraag : "*Is er een direct verband tussen het onderzochte gegeven en de sleutel?*" Als het antwoord "JA" is, mag men stellen dat er een functionele afhankelijkheid is tussen het gegeven en de sleutel.

Voorbeelden : groepsgegeven of gegevensstructuur = "Adres"

elementair gegeven = naam van de straat, postcode, ...

sleutelgegeven = nationaal nummer

7. **Entiteiten kunnen wederkerige relaties voorstellen.** Er bestaan in een informatiesysteem dus relaties tussen entiteiten en de relaties die van betekenis zijn, zullen uitgedrukt moeten worden.

2. Het entiteit/relatiediagram

Om een diagram (en in ons geval het "entiteit/relatie"-model) te begrijpen en te lezen, moet men in de eerste plaats de gebruikte symbolen kennen.

1. De "Entity" stelt een geheel voor van zaken, gegevens waarvan de voorkomens een relevante rol spelen in het informatiesysteem. Daar bepaalde entiteiten bijzonder zijn, heeft men voorzien ze anders weer te geven. Zo wordt de "gewone" entiteit voorgesteld door een rechthoek :

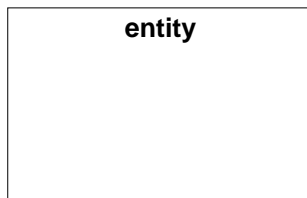

2. Een "gewone" associatie tussen twee entiteiten kan voorgesteld worden met een pijl, zoals hieronder getoond wordt.

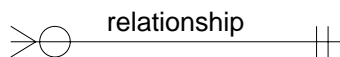

Zoals hierboven uitgelegd, hadden wij verschillende types van relaties tussen de entiteiten. Deze relaties zullen dus voorgesteld moeten worden door verschillende pijlen. Het gaat om de volgende :

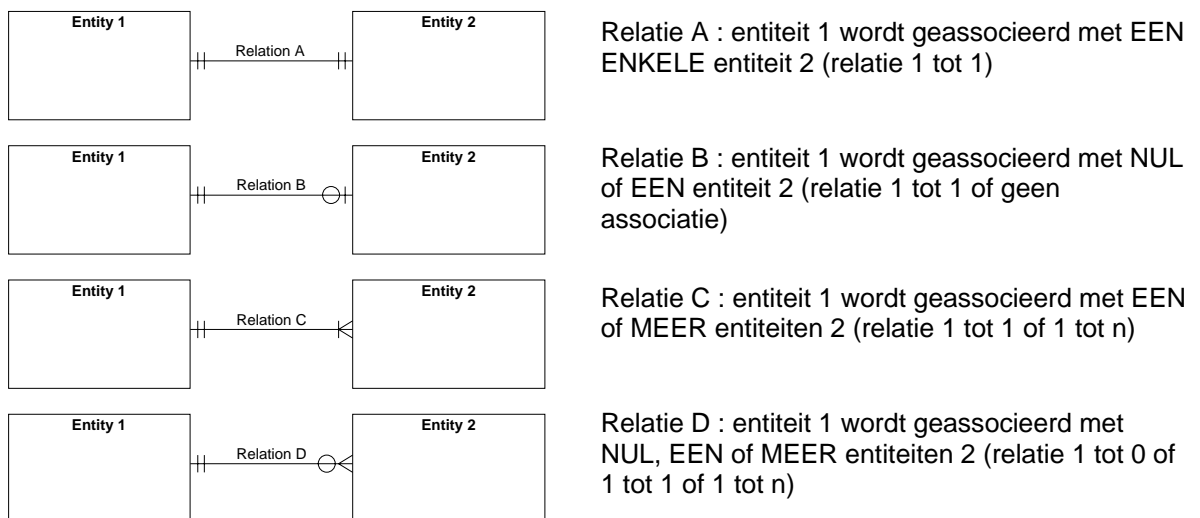

3.1.2. Schema

Dit is een entiteiten-relaties-model dat een aangifte beschrijft.

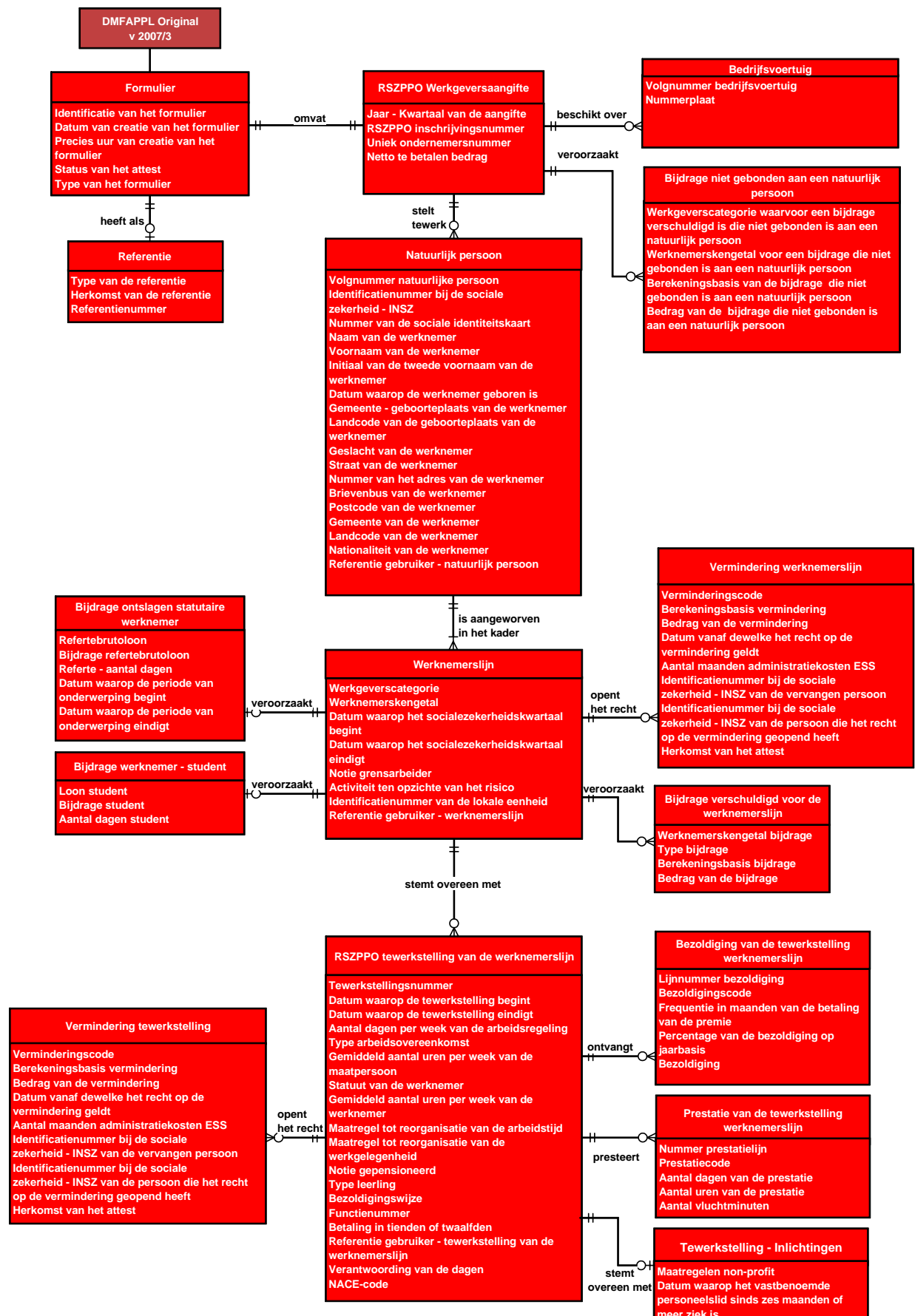

ZONENUMMER: 00082	VERSIE: 2007/3	PUBLICATIEDATUM: 30/08/2007
-------------------	----------------	-----------------------------

WERKNEMERSKENGETAL BIJDRAGE
(XML label : ContributionWorkerCode)

FUNCTIONEEL BLOK: Bijdrage verschuldigd voor de werknemerslijn
Code(s): 90001
Xml label(s): WorkerContribution

BESCHRIJVING: Het werknemerskengetal bijdrage laat toe, in combinatie met het type bijdrage, de aangeven bijdrage te identificeren, te bepalen of de bijdrage verschuldigd is en het percentage of het forfait van de bijdrage te kennen.

TOEGELATEN DOMEIN: De werknemerskengetallen voor een gewone bijdrage, een FAO - FBZ bijdrage, een supplementaire bijdrage of een bijzondere bijdrage aanvullende vergoedingen (zie bijlage 2 - Lijst der werknemerskengetallen waarvoor de bijdragen van toepassing zijn - aanwezigheid = 2 of 3). Voor de RSZPPO bevinden de werknemerskengetallen zich in bijlage 28

WETTELIJKE REFERENTIE :

TYPE: Numeriek
LENGTE: 3
AANWEZIGHEID: Onmisbaar
FORMAAT:

"Fout op ontvangstbewijs" is gewijzigd:

FOUTCODE OP ONTVANGSTBEWIJS :

Foutbeschrijving	Foutcode	Ernst fout
Niet aanwezig	00082-001	B
Niet numeriek	00082-002	B
Niet in het toegelaten domein	00082-008	B
Onverenigbaar met het werknemerskengetal	00082-030	B
Onverenigbaarheid kwartaal - werkgeverscategorie	00082-035	B
Fout op kardinaliteit	00082-090	B
Fout op volgorde	00082-091	B
Foutieve lengte	00082-093	B
Niet toegelaten	00082-146	B

ZONENUMMER: 00078	VERSIE: 2007/3	PUBLICATIEDATUM: 30/08/2007
-------------------	----------------	-----------------------------

AANTAL DAGEN STUDENT
(XML label : StudentNbrDays)

FUNCTIONEEL BLOK: Bijdrage werknemer-student
Code(s): 90003
Xml label(s): StudentContribution

BESCHRIJVING: Aantal aan te geven bezoldigde dagen voor de studenten tewerkgesteld in het kader van een arbeidsovereenkomst voor studenten op voorwaarde dat de tewerkstellingsduur niet meer dan 23 werkdagen tijdens de maanden juli, augustus en september en/of niet meer dan 23 werkdagen tijdens de andere maanden van een kalenderjaar bedraagt.

TOEGELATEN DOMEIN: [1;23]

WETTELIJKE REFERENTIE :

TYPE: Numeriek
LENGTE: 2
AANWEZIGHEID: Onmisbaar
FORMAAT:

"Fout op ontvangstbewijs" is gewijzigd:

FOUTCODE OP ONTVANGSTBEWIJS :

Foutbeschrijving	Foutcode	Ernst fout
Niet aanwezig	00078-001	B
Niet numeriek	00078-002	B
Niet in het toegelaten domein	00078-008	B
Foutieve lengte	00078-093	B
Niet toegelaten	00078-146	B
Fout op kardinaliteit	00078-090	B
Fout op volgorde	00078-091	B

ZONENUMMER: 00073	VERSIE: 2007/3	PUBLICATIEDATUM: 30/08/2007
-------------------	----------------	-----------------------------

REFERTE-AANTAL DAGEN
(XML label : RefNbrDays)

FUNCTIONEEL BLOK: Bijdrage ontslagen statutaire werknemer
Code(s): 90005
Xml label(s): DismissedStatutoryWorkerContribution

BESCHRIJVING: Aantal werkdagen (in stelsel van 6 dagen/week) waarvoor de onderwerping aan het stelsel van de sociale zekerheid gevraagd wordt.

TOEGELATEN DOMEIN:
- [1;156] voor de ziekte- en invaliditeitsverzekering
- [1;624] voor de werkloosheid

WETTELIJKE REFERENTIE :
TYPE: Numeriek
LENGTE: 3
AANWEZIGHEID: Onmisbaar
FORMAAT:

"Fout op ontvangstbewijs" is gewijzigd:

FOUTCODE OP ONTVANGSTBEWIJS :

Foutbeschrijving	Foutcode	Ernst fout
Niet aanwezig	00073-001	B
Niet numeriek	00073-002	B
Niet in het toegelaten domein	00073-008	B
Onverenigbaar met de aangegeven periode	00073-021	B
Foutieve lengte	00073-093	B
Niet toegelaten	00073-146	B
Fout op kardinaliteit	00073-090	B
Fout op volgorde	00073-091	B

ZONENUMMER: 00129	VERSIE: 2007/3	PUBLICATIEDATUM: 30/08/2007
-------------------	----------------	-----------------------------

DATUM WAAROP DE PERIODE VAN ONDERWERPING EINDIGT
(XML label : SubjectionEndingDate)

FUNCTIONEEL BLOK: Bijdrage ontslagen statutaire werknemer
Code(s): 90005
Xml label(s): DismissedStatutoryWorkerContribution

BESCHRIJVING: Einddatum van de periode waarvoor de onderwerping aan het stelsel van de sociale zekerheid wordt gevraagd.

TOEGELATEN DOMEIN: JJJJ moet het jaar van de aangifte zijn.

WETTELIJKE REFERENTIE :

TYPE: Alfanumeriek
LENGTE: 10
AANWEZIGHEID: Onmisbaar
FORMAAT: JJJJ-MM-DD
· JJJJ is het jaar
· MM is de maand
· DD is de dag

"Fout op ontvangstbewijs" is gewijzigd:

FOUTCODE OP ONTVANGSTBEWIJS :

Foutbeschrijving	Foutcode	Ernst fout
Niet aanwezig	00129-001	B
Ongeldig	00129-003	B
Niet in het toegelaten domein	00129-008	B
Einddatum kleiner dan begindatum	00129-014	B
Foutieve lengte	00129-093	B
Niet toegelaten	00129-146	B
Fout op kardinaliteit	00129-090	B
Fout op volgorde	00129-091	B

ZONENUMMER: 00062	VERSIE: 2007/3	PUBLICATIEDATUM: 30/08/2007
-------------------	----------------	-----------------------------

PRESTATIECODE
(XML label : ServiceCode)

FUNCTIONEEL BLOK: Prestatie van de tewerkstelling werknemerslijn
Code(s): 90018
Xml label(s): Service

BESCHRIJVING: Code die toelaat het type te bepalen van de aangegeven prestatie voor de tewerkstelling van de betreffende werknemer.

TOEGELATEN DOMEIN: Zie Bijlage 8 - Codificatie van de arbeidstijdgegevens.
 De enige toegelaten waarden voor de RSZPPO zijn deze waarvoor de kolom « Code RSZPPO » geldig is.

WETTELIJKE REFERENTIE :

TYPE: Numeriek
LENGTE: 3
AANWEZIGHEID: Onmisbaar
FORMAAT:

"Fout op ontvangstbewijs" is gewijzigd:

FOUTCODE OP ONTVANGSTBEWIJS :

Foutbeschrijving	Foutcode	Ernst fout
Niet aanwezig	00062-001	B
Niet numeriek	00062-002	B
Niet in het toegelaten domein	00062-008	B
Onverenigbaar met het werknemerskengetal	00062-030	B
Werknemer te oud	00062-060	P
Leeftijd te verifiëren	00062-009	NP
Foutieve lengte	00062-093	B
Fout op kardinaliteit	00062-090	B
Fout op volgorde	00062-091	B
Niet toegelaten	00062-146	B
Werknemer voldoet niet aan de leeftijdsvereisten	00062-077	NP

ZONENUMMER: 00063	VERSIE: 2007/3	PUBLICATIEDATUM: 30/08/2007
-------------------	----------------	-----------------------------

AANTAL DAGEN VAN DE PRESTATIE
(XML label : ServiceNbrDays)

FUNCTIONEEL BLOK: Prestatie van de tewerkstelling werknemerslijn
Code(s): 90018
Xml label(s): Service

BESCHRIJVING: Aan te geven aantal dagen van de prestatie voor de tewerkstelling van de betrokken werknemer. Wanneer het aantal dagen van de prestatie overeenkomt met reële gegevens, dan wordt het afgerond tot op de halve dag. Als het aantal dagen van de prestatie echter geconverteerd wordt, dan wordt het afgerond tot op een honderdste van een dag.

TOEGELATEN DOMEIN: [1;36600].
Aandacht : De dagen worden uitgedrukt in honderdsten van dagen. Voorbeelden :
. 62,22 dagen wordt uitgedrukt onder de vorm : 6222
. 65 dagen wordt uitgedrukt onder de vorm : 6500

WETTELIJKE REFERENTIE :
TYPE: Numeriek
LENGTE: 5
AANWEZIGHEID: Onmisbaar
FORMAAT:

"Fout op ontvangstbewijs" is gewijzigd:

FOUTCODE OP ONTVANGSTBEWIJS :

Foutbeschrijving	Foutcode	Ernst fout
Niet aanwezig	00063-001	B
Niet numeriek	00063-002	B
Niet in het toegelaten domein	00063-008	B
Onverenigbaar met kwartaal	00063-034	P
Onverenigbaar met arbeidsregeling	00063-032	P
Foutieve lengte	00063-093	B
Niet toegelaten	00063-146	B
Fout op kardinaliteit	00063-090	B
Fout op volgorde	00063-091	B

ZONENUMMER: 00064	VERSIE: 2007/3	PUBLICATIEDATUM: 30/08/2007
-------------------	----------------	-----------------------------

AANTAL UREN VAN DE PRESTATIE
(XML label : ServiceNbrHours)

FUNCTIONEEL BLOK: Prestatie van de tewerkstelling werknemerslij
Code(s): 90018
Xml label(s): Service

BESCHRIJVING: Aantal uren van de prestatie (uitgedrukt in honderdsten van uren) wanneer de betrokken werknemer deeltijds werkt of, los van het feit dat hij voltijds of deeltijds tewerkgesteld is, indien het gaat om een seizoenarbeider, een arbeider bij tussenpozen, een werknemer in gedeeltelijke beroepsloopbaanonderbreking, een werknemer met halftijds brugpensioen, een werknemer die het werk deeltijds hervat heeft op aanraden van de adviserende arts, een werknemer met gelimiteerde prestaties of een onthaalouder.
Onder arbeiders bij tussenpozen verstaat men :
- de tijdelijke werknemers (zie statuut van de werknemer) en uitzendkrachten zoals deze begrippen gedefinieerd zijn in de wet van 24 juli 1987 over de tijdelijke arbeid, de uitzendarbeid en de terbeschikkingstelling van werknemers aan gebruikers;
- de thuiswerkers, zoals zij gedefinieerd zijn in artikel 3, 4° van het K.B. van 28 november 1969 ter uitvoering van de wet van 27 juni 1969 ter herziening van het wetsbesluit van 28 december 1944 betreffende de sociale zekerheid der werknemers (zie statuut van de werknemer).

Indien de aangifte betrekking heeft op een werkgever die aangesloten is bij RSZPPO dan moet hier het aantal uren van de prestatie worden meegegeven, ongeacht of de betrokken werknemer deeltijds of voltijds werkt.
[1;9999999].
Aandacht : De uren worden uitgedrukt in honderdsten van uren.
Voorbeelden :
. 50 uren 30 min. wordt uitgedrukt onder de vorm : 5050
. 252 uren wordt uitgedrukt onder de vorm : 25200

TOEGELATEN DOMEIN:

WETTELIJKE REFERENTIE :
TYPE: Numeriek
LENGTE: 7
AANWEZIGHEID: Onmisbaar
FORMAAT:

"Fout op ontvangstbewijs" is gewijzigd:

FOUTCODE OP ONTVANGSTBEWIJS :

Foutbeschrijving	Foutcode	Ernst fout
Niet aanwezig	00064-001	B
Niet numeriek	00064-002	B
Niet in het toegelaten domein	00064-008	B
Foutieve lengte	00064-093	B
Niet toegelaten	00064-146	B
Fout op kardinaliteit	00064-090	B
Fout op volgorde	00064-091	B

ZONENUMMER: 00068	VERSIE: 2007/3	PUBLICATIEDATUM: 30/08/2007
-------------------	----------------	-----------------------------

FREQUENTIE IN MAANDEN VAN DE BETALING VAN DE PREMIE
(XML label : BonusPaymentFrequency)

FUNCTIONEEL BLOK: Bezoldiging van de tewerkstelling werknemerslijn
Code(s): 90019
Xml label(s): Remun

BESCHRIJVING: Frequentie die maanden gebruikt als meeteenheid.
 Voorbeelden :
 Een keer per maand = 1
 Een keer per jaar = 12
 Om de twee jaar = 24
 Niet-periodiek = 0

TOEGELATEN DOMEIN: Geheel getal en element van [0; 99].

WETTELIJKE REFERENTIE :

TYPE: Numeriek
LENGTE: 2
AANWEZIGHEID: Verplicht indien het om een premie gaat
FORMAAT:

"Fout op ontvangsbewijs" is gewijzigd:

FOUTCODE OP ONTVANGSTBEWIJS :

Foutbeschrijving	Foutcode	Ernst fout
Niet aanwezig	00068-001	B
Niet numeriek	00068-002	B
Onverenigbaar met bezoldigingscode	00068-029	NP
Fout op kardinaliteit	00068-090	B
Fout op volgorde	00068-091	B
Foutieve lengte	00068-093	B
Niet toegelaten	00068-146	B

ZONENUMMER: 00086	VERSIE: 2007/3	PUBLICATIEDATUM: 30/08/2007
-------------------	----------------	-----------------------------

**VERMINDERINGS
(XML label : DeductionCode)**

FUNCTIONEEL BLOK: Vermindering tewerkstelling; Vermindering werknemerslij
Code(s): 90109; 90110

BESCHRIJVING: **Xml label(s):** OccupationDeduction; WorkerDeduction
Code die de aangevraagde vermindering aanduidt.

TOEGELATEN DOMEIN: De codes DmfA vermeld in bijlage 4 - Lijst van de verminderingcodes.
De codes voor DMFAPPL te gebruiken voor RSZPPO bevinden zich in bijlage 33 - Lijst van de verminderingcodes PPO.

WETTELIJKE REFERENTIE :

TYPE: Numeriek
LENGTE: 4
AANWEZIGHEID: Onmisbaar
FORMAAT:

"Fout op ontvangstbewijs" is gewijzigd:

FOUTCODE OP ONTVANGSTBEWIJS :

Foutbeschrijving	Foutcode	Ernst fout
Niet aanwezig	00086-001	B
Niet numeriek	00086-002	B
Niet in het toegelaten domein	00086-008	NP
Onverenigbaar met kwartaal	00086-034	NP
Onvoldoende prestaties	00086-058	NP
Vermindering niet van toepassing voor dit niveau	00086-064	NP
Maatregel ter bevordering van de werkgelegenheid mag niet aangeduid worden	00086-067	NP
Maatregel ter bevordering van de werkgelegenheid is fout	00086-068	NP
Maatregel tot reorganisatie van de arbeidstijd is fout	00086-069	NP
INSZ niet gekend bij de RVA	00086-070	NP
Verschil werkgever RSZ / RVA	00086-071	NP
Verschil periode geldigheid RSZ / RVA	00086-072	NP
Verschil type vermindering RSZ / RVA	00086-073	NP
Kwartaal niet toegelaten voor de werkgever	00086-074	NP
Niet toegelaten voor het type leerling	00086-075	NP
Prestatiebreuk (μ) voldoet niet aan de vereisten	00086-076	NP
Werknemer voldoet niet aan de leeftijdsvereisten	00086-077	NP
Aangiftekwaartaal niet binnen de geldigheidsperiode	00086-078	NP
Arbeidsregime voldoet niet aan de vereisten	00086-080	NP
Onverenigbaar met de werkgeverscategorie en het werknemerskengetal	00086-085	NP
Foutieve lengte	00086-093	B
Fout op kardinaliteit	00086-090	B
Fout op volgorde	00086-091	B
Niet toegelaten	00086-146	B
Leeftijd te verifiëren	00086-009	NP
RVA-kaart laattijdig aangevraagd	00086-164	NP
Gemiddeld loon te laag	00086-185	NP
Maximum aantal trimesters overschreden	00086-201	NP
Verminderingscode niet toepasbaar voor overgangbepaling	00086-202	NP
Jongere is niet (erg) laaggeschoold, mindervalide of van buitenlandse afkomst.	00086-204	NP

ZONENUMMER: 00090	VERSIE: 2007/3	PUBLICATIEDATUM: 30/08/2007
-------------------	----------------	-----------------------------

DATUM VANAF DEWELKE HET RECHT OP DE VERMINDERING GELDT
(XML label : DeductionRightStartingDate)

FUNCTIONEEL BLOK: Vermindering tewerkstelling; Vermindering werknemerslijn
Code(s): 90109; 90110
Xml label(s): OccupationDeduction; WorkerDeduction

BESCHRIJVING: Datum waarop de vermindering ingaat voor deze tewerkstellingslijn of werknemerslijn.
Deze datum komt niet noodzakelijk overeen met de datum van indiensttreding van de werknemer bij de werkgever.

TOEGELATEN DOMEIN: Het toegelaten domein varieert in functie van de gevraagde vermindering (zie bijlage 4).
Voor de toegelaten waarden voor de RSZPPO, zie bijlage 33 - Lijst van de verminderingcodes PPO.

WETTELIJKE REFERENTIE :

TYPE: Alfnumeriek
LENGTE: 10
AANWEZIGHEID: Verplicht indien er een datum moet worden aangegeven voor de aangevraagde vermindering.
FORMAAT: JJJJ-MM-DD
· JJJJ is het jaar
· MM is de maand
· DD is de dag

"Fout op ontvangstbewijs" is gewijzigd:

FOUTCODE OP ONTVANGSTBEWIJS :

Foutbeschrijving	Foutcode	Ernst fout
Niet aanwezig	00090-001	NP
Ongeldig	00090-003	B
Niet in het toegelaten domein	00090-008	NP
Zone niet van toepassing	00090-062	NP
Foutieve lengte	00090-093	B
Niet toegelaten	00090-146	B
Fout op kardinaliteit	00090-090	B
Fout op volgorde	00090-091	B

ZONENUMMER: 00052	VERSIE: 2007/3	PUBLICATIEDATUM: 30/08/2007
-------------------	----------------	-----------------------------

MAATREGEL TER BEVORDERING VAN DE WERKGELEGENHEID
(XML label : EmploymentPromotion)

FUNCTIONEEL BLOK: RSZPPO tewerkstelling van de werknemerslijn
Code(s): 90196
Xml label(s): NOSSLPAOccupation

BESCHRIJVING: Code die aangeeft of de tewerkstelling van de werknemer uitgevoerd wordt in het kader van een maatregel ter bevordering van de werkgelegenheid, los van het feit of een bijdragevermindering, die eventueel bij de maatregel hoort, wordt aangevraagd.

TOEGELATEN DOMEIN: Zie bijlage 35 : Maatregel ter bevordering van de werkgelegenheid.
Voor RSZPPO zie bijlage 36 : Maatregel ter bevordering van de werkgelegenheid PPO.

WETTELIJKE REFERENTIE :

TYPE: Numeriek

LENGTE: 3

AANWEZIGHEID: Verplicht indien de tewerkstelling van de werknemer gebeurt in het kader van één van bovenvermelde maatregelen ter bevordering van de werkgelegenheid

FORMAAT:

"Fout op ontvangstbewijs" is gewijzigd:

FOUTCODE OP ONTVANGSTBEWIJS :

Foutbeschrijving	Foutcode	Ernst fout
Niet numeriek	00052-002	B
Niet in het toegelaten domein	00052-008	B
Foutieve lengte	00052-093	B
Onverenigbaar met kwartaal	00052-034	B
Fout op kardinaliteit	00052-090	B
Fout op volgorde	00052-091	B
Niet toegelaten	00052-146	B

ZONENUMMER: 00053	VERSIE: 2007/3	PUBLICATIEDATUM: 30/08/2007
-------------------	----------------	-----------------------------

STATUUT VAN DE WERKNEMER
(XML label : WorkerStatus)

FUNCTIONEEL BLOK: RSZPPO tewerkstelling van de werknemerslijn
Code(s): 90196
Xml label(s): NOSSLPAOccupation

BESCHRIJVING: Code die aanduidt of de tewerkstelling gebeurt in het kader van een bijzonder contract.

TOEGELATEN DOMEIN: Zie bijlage 21 - Lijst codes werknemersstatuut.

WETTELIJKE REFERENTIE:

TYPE: Alfanumeriek

LENGTE: 2

AANWEZIGHEID: Verplicht indien de tewerkstelling van de werknemer gebeurt in het kader van een bijzonder contract vermeld in bijlage 21.

FORMAAT:

"Fout op ontvangstbewijs" is gewijzigd:

FOUTCODE OP ONTVANGSTBEWIJS :

Foutbeschrijving	Foutcode	Ernst fout
Niet in het toegelaten domein	00053-008	B
Foutieve lengte	00053-093	B
Onverenigbaar met kwartaal	00053-034	B
Fout op kardinaliteit	00053-090	B
Fout op volgorde	00053-091	B
Niet toegelaten	00053-146	B
Onverenigbaar met bezoldigingscode	00053-029	NP
Onverenigbaar met de prestaties	00053-196	NP
Onverenigbaar met het werknemerskengetal	00053-030	B

ZONENUMMER: 00055	VERSIE: 2007/3	PUBLICATIEDATUM: 30/08/2007
-------------------	----------------	-----------------------------

TYPE LEERLING
(XML label : Apprenticeship)

FUNCTIONEEL BLOK: RSZPPO tewerkstelling van de werknemerslijn
Code(s): 90196
Xml label(s): NOSSLPAOccupation

BESCHRIJVING: Code die toelaat de verschillende soorten leerlingen te onderscheiden.

TOEGELATEN DOMEIN:

1 = erkende leerling van de middenstand
2 = leerling met industrieel leercontract
3 = leerling in opleiding tot ondernemingshoofd
4 = leerling met een overeenkomst voor socioprofessionele inpassing, erkend door de gemeenschappen en gewesten
5 = stagiair met een beroepsinlevingsovereenkomsten

De enige toegelaten waarden in het kader van een RSZPPO-aangifte zijn :
- 3, 4 (toegelaten in alle kwartalen)
- 5 (toegelaten vanaf het kwartaal 20061)

WETTELIJKE REFERENTIE :

TYPE: Numeriek
LENGTE: 1
AANWEZIGHEID: Verplicht indien de werknemer een leerling is.
FORMAAT:

"Fout op ontvangstbewijs" is gewijzigd:

FOUTCODE OP ONTVANGSTBEWIJS :

Foutbeschrijving	Foutcode	Ernst fout
Niet aanwezig	00055-001	B
Niet numeriek	00055-002	B
Niet in het toegelaten domein	00055-008	B
Onverenigbaar met het werknemerskengetal	00055-030	B
Foutieve lengte	00055-093	B
Niet toegelaten	00055-146	B
Fout op kardinaliteit	00055-090	B
Fout op volgorde	00055-091	B

ZONENUMMER: 00057	VERSIE: 2007/3	PUBLICATIEDATUM: 30/08/2007
-------------------	----------------	-----------------------------

FUNCTIENUMMER
(XML label : PositionCode)

FUNCTIONEEL BLOK: RSZPPO tewerkstelling van de werknemerslijn
Code(s): 90196
Xml label(s): NOSSLPAOccupation

"Beschrijving" is gewijzigd:

BESCHRIJVING: Voor de werknemers die volledig of gedeeltelijk bezoldigd worden met foien of bedieningsgeld, alsook voor de zeevissers, de gelegenheidsarbeiders in de land- en tuinbouwsector en de gelegenheidswerknemers in de Horeca, wordt de bezoldiging aangegeven op een forfaitaire basis.
Het functienummer laat toe de door de werknemer uitgeoefende functie te kennen en dus de dagelijkse forfaitaire bezoldiging. De forfaitaire bezoldiging wordt bekomen door de forfaitaire dagelijkse bezoldiging te vermenigvuldigen met het aantal dagen tegen forfait.

De forfaitaire bezoldiging moet globaal aangegeven worden onder de bezoldigingscode 101. Deze zone mag niet meer gebruikt worden voor de aangiften vanaf het tweede kwartaal 2007.

TOEGELATEN DOMEIN:

Voor RSZPPO, kwartalen voorafgaand aan 2007/2, zie bijlage 38 : Functienummers van het personeel aangegeven met het forfait volgens de categorie van de werkgever PPO

WETTELIJKE REFERENTIE :

TYPE: Numeriek

LENGTE: 2

AANWEZIGHEID: Verplicht indien de werknemer volledig of gedeeltelijk bezoldigd wordt met foien of bedieningsgeld en als de bezoldiging wordt aangegeven op een forfaitaire basis.

FORMAAT:

FOUTCODE OP ONTVANGSTBEWIJS :

Foutbeschrijving	Foutcode	Ernst fout
Niet numeriek	00057-002	B
Niet in het toegelaten domein	00057-008	P
Foutieve lengte	00057-093	B
Fout op kardinaliteit	00057-090	B
Fout op volgorde	00057-091	B
Niet toegelaten	00057-146	B

ZONENUMMER: 00060	VERSIE: 2007/3	PUBLICATIEDATUM: 30/08/2007
-------------------	----------------	-----------------------------

BETALING IN TIENDEN OF TWAALFDEN
(XML label : TenthOrTwelfth)

FUNCTIONEEL BLOK: RSZPPO tewerkstelling van de werknemerslijn
Code(s): 90196
Xml label(s): NOSSLPAOccupation

BESCHRIJVING: Code die aanduidt of de leerkracht betaald wordt in tienden of in twaalfden.

TOEGELATEN DOMEIN:
10 = betaling in tienden
12 = betaling in twaalfden

WETTELIJKE REFERENTIE:
TYPE: Numeriek
LENGTE: 2
AANWEZIGHEID: Verplicht indien de werknemer een functie als leerkracht uitoefent.
FORMAAT:

"Fout op ontvangstbewijs" is gewijzigd:

FOUTCODE OP ONTVANGSTBEWIJS:

Foutbeschrijving	Foutcode	Ernst fout
Niet numeriek	00060-002	B
Niet in het toegelaten domein	00060-008	B
Foutieve lengte	00060-093	B
Fout op kardinaliteit	00060-090	B
Fout op volgorde	00060-091	B
Niet toegelaten	00060-146	B

ZONENUMMER: 00625	VERSIE: 2007/3	PUBLICATIEDATUM: 30/08/2007
-------------------	----------------	-----------------------------

VERANTWOORDING VAN DE DAGEN
(XML label : DaysJustification)

- FUNCTIONEEL BLOK:** RSZPPO tewerkstelling van de werknemerslijn
Code(s): 90196
Xml label(s): NOSSLPAOccupation
- BESCHRIJVING:** Code die aanduidt dat de werknemer in de loop van het kwartaal tewerkgesteld is volgens een bijzondere arbeidscyclus.
- TOEGELATEN DOMEIN:**
1. Voltijdse werknemer tewerkgesteld in een arbeidscyclus die het kwartaal overschrijdt en die tijdens het kwartaal meer dagen presteerde dan er overeenstemmen met zijn gemiddeld wekelijks arbeidsregime.
 2. Voltijdse werknemer tewerkgesteld in een arbeidscyclus die het kwartaal overschrijdt en die tijdens het kwartaal minder dagen presteerde dan er overeenstemmen met zijn gemiddeld wekelijks arbeidsregime.
 3. Deeltijdse werknemer tewerkgesteld in een arbeidscyclus die het kwartaal overschrijdt en die tijdens het kwartaal meer dagen presteerde dan er overeenstemmen met zijn gemiddeld wekelijks arbeidsregime.
 4. Deeltijdse werknemer tewerkgesteld in een arbeidscyclus die het kwartaal overschrijdt en die tijdens het kwartaal minder dagen presteerde dan er overeenstemmen met zijn gemiddeld wekelijks arbeidsregime.
 5. Deeltijdse werknemer die bovenop zijn contractueel voorziene prestaties tijdens het kwartaal een aantal niet te recupereren dagen presteerde.
 6. Een combinatie van 3 en 5 of van 4 en 5.
 7. Een werknemer die tijdens het kwartaal (of de periode van het kwartaal dat hij in dienst was) geen prestaties moest leveren.
 8. Een gedeeltelijk met foien of bedieningsgeld bezoldigde werknemer die voor een gedeelte van zijn prestaties moet aangegeven worden zonder loon.
- WETTELIJKE REFERENTIE :**
- TYPE:** Alfanumeriek
- LENGTE:** 1
- AANWEZIGHEID:** Verplicht indien de tewerkstelling van de werknemer gebeurt volgens een hieronder opgenomen kenmerk.
- FORMAAT:**

"Fout op ontvangstbewijs" is gewijzigd:

FOUTCODE OP ONTVANGSTBEWIJS :

Foutbeschrijving	Foutcode	Ernst fout
Niet in het toegelaten domein	00625-008	B
Fout op kardinaliteit	00625-090	B
Foutieve lengte	00625-093	B
Niet toegelaten	00625-146	B
Onverenigbaar met de prestaties	00625-196	B
Onverenigbaar met de bezoldigingen	00625-203	B
Fout op volgorde	00625-091	B

ZONENUMMER: 00794	VERSIE: 2007/3	PUBLICATIEDATUM: 30/08/2007
-------------------	----------------	-----------------------------

"Titel" is gewijzigd
MAATREGELEN NON-PROFIT
 (XML label : NOSSLPASocialMaribel)

FUNCTIONEEL BLOK: Tewerkstelling - Inlichtingen
Code(s): 90313
Xml label(s): OccupationInformations

"Beschrijving" is gewijzigd:

BESCHRIJVING: Code die aanduidt of de werknemer aangeworven werd in het kader van een tewerkstellingsmaatregel voor de non-profitsector (sociale maribel en social profitsector).

"Toegelaten domein" is gewijzigd:

TOEGELATEN DOMEIN:

1 = werknemer, aangegeven bij de RSZPPO, en aangeworven als logistiek assistent in het kader van de sociale maribel (ziekenhuizen en psychiatrische verzorgingstehuizen)
 2 = werknemer, aangegeven bij de RSZPPO, en aangeworven in het kader van de sociale maribel (geen logistiek assistent)
 3 = werknemer, aangegeven bij de RSZPPO, en aangeworven als contractuele of statutaire werknemer die een opleiding volgt in het kader van het opleidingsproject voor verpleegkundige en die bezoldigd op het werk afwezig is omdat hij in het kader van het voltijds onderwijs van sociale promotie een opleiding volgt tot gediplomeerde of gegradueerde verpleegkundige
 4 = werknemer, aangegeven bij de RSZPPO, en aangeworven als logistiek assistent in het kader van de sociale maribel (ziekenhuizen en psychiatrische verzorgingstehuizen) die een opleiding volgt in het kader van het opleidingsproject voor verpleegkundige en die bezoldigd op het werk afwezig is omdat hij in het kader van het voltijds onderwijs van sociale promotie een opleiding volgt tot gediplomeerde of gegradueerde verpleegkundige
 5 = werknemer, aangegeven bij de RSZPPO en aangeworven in het kader van de sociale maribel (geen logistiek assistent) die een opleiding volgt in het kader van het opleidingsproject voor verpleegkundige en die bezoldigd op het werk afwezig is omdat hij in het kader van het voltijds onderwijs van sociale promotie een opleiding volgt tot gediplomeerde of gegradueerde verpleegkundige
 6 = werknemer, aangegeven bij de RSZPPO, en aangeworven als contractuele werknemer, aangeworven ter vervanging van personeelsleden die een opleiding volgen van gediplomeerde of gegradueerde verpleegkundige
 7 = werknemer, aangegeven bij de RSZ, en aangeworven in het kader van de sociale maribel
 8 = laaggeschoolde jongere, tewerkgesteld in de social profitsector in uitvoering van het generatiepact (toegelaten vanaf 20071)
 De enige toegelaten waarden in het kader van een RSZPPO-aangifte zijn: 1, 2, 3, 4, 5, 6 (toegelaten in alle kwartalen) en 8 (toegelaten vanaf 20071)

WETTELIJKE REFERENTIE :

TYPE: Numeriek
LENGTE: 2

"Aanwezigheid" is gewijzigd:

AANWEZIGHEID: Verplicht indien de aanwerving gebeurt in het kader van de sociale maribel of indien de jongere aangeworven is in de social profitsector in uitvoering van het generatiepact

FORMAAT:

FOUTCODE OP ONTVANGSTBEWIJS :

Foutbeschrijving	Foutcode	Ernst fout
Niet numeriek	00794-002	B
Niet in het toegelaten domein	00794-008	B
Foutieve lengte	00794-093	B
Fout op kardinaliteit	00794-090	B
Fout op volgorde	00794-091	B
Niet toegelaten	00794-146	B

ZONENUMMER: 00795	VERSIE: 2007/3	PUBLICATIEDATUM: 30/08/2007
-------------------	----------------	-----------------------------

EXTRA UIT DE HORECA
(XML label : HorecaExtra)

FUNCTIONEEL BLOK: Tewerkstelling - Inlichtingen
Code(s): 90313
Xml label(s): OccupationInformations

"Beschrijving" is gewijzigd:

BESCHRIJVING: Extra uit de Horeca voor wie men de beperkte onderwerping niet mag toepassen tot 2/2007.
Vanaf 3/2007, uitzendkracht die als gelegenhedswerknemer bij een gebruiker in de horeca wordt tewerkgesteld

TOEGELATEN DOMEIN: Deze zone wordt niet gebruikt voor de werkgevers aangesloten bij de RSZPPO
De letter E

WETTELIJKE REFERENTIE :

TYPE: Alfanumeriek

LENGTE: 1

AANWEZIGHEID: Facultatief

FORMAAT:

FOUTCODE OP ONTVANGSTBEWIJS :

Foutbeschrijving	Foutcode	Ernst fout
Fout op kardinaliteit	00795-090	B
Fout op volgorde	00795-091	B
Foutieve lengte	00795-093	B
Niet toegelaten	00795-146	B

ZONENUMMER: 00862	VERSIE: 2007/3	PUBLICATIEDATUM: 30/08/2007
-------------------	----------------	-----------------------------

UURLOON IN DUIZENDSTEN VAN EURO
(XML label : HourRemunInThousandthOfEuro)

FUNCTIONEEL BLOK: Tewerkstelling - Inlichtingen
Code(s): 90313
Xml label(s): OccupationInformations

BESCHRIJVING: Het uurloon is het loon dat, in overeenstemming met de arbeidsovereenkomst, verschuldigd is voor één uur normale werkelijke arbeid tijdens het kwartaal.
Deze zone wordt nooit vermeld als het gaat om een werkgever ingeschreven bij de RSZPPO.

TOEGELATEN DOMEIN: Geheel getal en element van [1;999999]
Aandacht : Het uurloon wordt uitgedrukt in duizendsten van euro
Voorbeelden :
35 euros en 20 cents wordt uitgedrukt onder de vorm : 035200
15 euros wordt uitgedrukt onder de vorm : 015000

WETTELIJKE REFERENTIE :

TYPE: Numeriek
LENGTE: 6
AANWEZIGHEID: Facultatief

FORMAAT:

FOUTCODE OP ONTVANGSTBEWIJS :

Foutbeschrijving	Foutcode	Ernst fout
Niet numeriek	00862-002	B
Fout op kardinaliteit	00862-090	B
Fout op volgorde	00862-091	B
Foutieve lengte	00862-093	B
Niet toegelaten	00862-146	B

DMFAPPL- Bijlagen nummer 28: Lijst der werknemerskengetallen waarvoor de bijdragen van
toepassing zijn PPO
Versie: 2007/3

Publicatiedatum:

30/08/2007

De bijlage is gewijzigd: De wijzigingen zijn in het vet geplaatst in de Word en PDF documenten

Inhoud van de bijlage: 



AN2007-2-NL28.pdf



AN2007-2-NL28.doc



AN2007-2-NL28.xls



AN2007-2-NL28.txt



AN2007-2-NL28.xml

Tussentijdse informatie:

Code PPO	Omschrijving	Code RSZ	Aanwezigheids-code	Werknemers type	Begindatum geldigheid	Einddatum geldigheid
101	Contractuele handarbeiders	15	3	1	01/01/1900	01/01/9999
102	Contractuele handarbeiders ter vervanging van een arbeider die heeft gekozen voor de vrijwillige vierdagenweek - wet van 10.4.1995 betreffende de herverdeling van de arbeid in de openbare sector	15	3	1	01/01/1900	01/01/9999
111	Handarbeiders-geco's - CONTINGENT	24	3	1	01/01/1900	01/01/9999
112	Handarbeiders-geco's - PROJECTEN	24	3	1	01/01/1900	01/01/9999
113	Handarbeiders-geco's - openbare besturen	24	3	1	01/01/1900	01/01/9999
121	Handarbeiders, aangeworven in het kader van art. 60, § 7 van de wet van 8.7.1976 betreffende de OCMW's, die vrijgesteld worden van patronale bijdragen - wet van 22.12.1995 betreffende het meerjarenplan voor de werkgelegenheid	090	3	1	01/01/1900	01/01/9999
131	Handarbeiders - aan de deeltijdse leerplicht onderworpen jongeren tot en met het vierde kwartaal van het jaar dat ze 18 worden - art. 5bis van het KB van 28.11.1969	27	3	1	01/01/1900	01/01/9999
132	Handarbeiders - jongeren tussen 18 en 25 jaar tewerkgesteld in het stelsel van alternerende tewerkstelling en opleiding - KB nr. 495 van 31.12.1986	15	3	1	01/01/1900	30/06/2007
133	Handarbeiders - jongeren tot 4e kwartaal van kalenderjaar dat ze 18 jaar worden tewerkgesteld met een erkende overeenkomst voor socio-professionele inpassing - art. 4 van het KB van 28.11.1969 - Brugprojecten - besluit van de Vlaamse Regering van 24.7.1996	35	3	1	01/01/1900	01/01/9999
201	Contractuele hoofdarbeiders	495	3	2	01/01/1900	01/01/9999
202	Contractuele hoofdarbeiders ter vervanging van een werknemer die heeft gekozen voor de vrijwillige vierdagenweek - wet van 10.04.1995 betreffende de herverdeling van de arbeid in de openbare sector	495	3	2	01/01/1900	01/01/9999
211	Hoofdarbeiders-geco's - CONTINGENT	484	3	2	01/01/1900	01/01/9999
212	Hoofdarbeiders-geco's - PROJECTEN	484	3	2	01/01/1900	01/01/9999
213	Hoofdarbeiders-geco's - openbare besturen	484	3	2	01/01/1900	01/01/9999
221	Hoofdarbeiders, aangeworven in het kader van art. 60 § 7 van de wet van 08.07.1976 betreffende de OCMW's, die vrijgesteld worden van patronale bijdragen - wet van 22.12.1995 betreffende het meerjarenplan voor de werkgelegenheid	400	3	2	01/01/1900	01/01/9999

Code PPO	Omschrijving	Code RSZ	Aanwezigheids-code	Werknemers type	Begindatum geldigheid	Einddatum geldigheid
231	Hoofdarbeiders - aan de deeltijdse leerplicht onderworpen jongeren tot en met 4e kwartaal van jaar dat ze 18 worden - art. 5bis van het KB van 28.11.1969	487	3	2	01/01/1900	01/01/9999
232	Hoofdarbeiders - jongeren tussen 18 en 25 jaar tewerkgesteld in het stelsel van alternerende tewerkstelling en opleiding - KB nr. 495 van 31.12.1986	495	3	2	01/01/1900	30/06/2007
233	Hoofdarbeiders - jongeren tot 4e kwartaal van kalenderjaar dat ze 18 jaar worden tewerkgesteld met een erkende overeenkomst voor socio-professionele inpassing - art. 4 van het KB van 28.11.1969 - Brugprojecten - besluit van de Vlaamse Regering van 24.7.1996	439	3	2	01/01/1900	01/01/9999
251	Geneesheren in opleiding tot geneesheer-specialist - art. 15bis van het KB van 28.11.1969	403	3	2	01/01/1900	01/01/9999
252	Contractuele geneesheren vrijgesteld van bijdragen op basis van art. 1, § 3 van de wet van 27.06.1969	402	3	2	01/01/1900	01/01/9999
601	Vastbenoemden - kinderbijslag RSZPPO	675	3	3	01/01/1900	01/01/9999
602	Vastbenoemden - kinderbijslag niet RSZPPO (enkel GER en GOM)	675	3	3	01/01/1900	31/12/2006
642	vastbenoemde geneesheren onderworpen aan socialezekerheidsbijdragen en die op basis van art. 142 van de ziekenhuiswet geen recht hebben op een overheidspensioen	675	3	3	01/01/1900	01/01/9999
651	Vastbenoemde geneesheren vrijgesteld van socialezekerheidsbijdragen op basis van art. 1, § 3 van de wet van 27.06.1969 en die op basis van art. 142 van de ziekenhuiswet recht hebben op een overheidspensioen.	690	3	3	01/01/1900	01/01/9999
652	vastbenoemde geneesheren vrijgesteld van socialezekerheidsbijdragen op basis van art. 1, § 3 van de wet van 27.06.1969 en die op basis van art. 142 geen recht hebben op een overheidspensioen	691	3	3	01/01/1900	01/01/9999
671	Bijdrage voor ontslagen statutair personeel - Stelsel van de ZIV-uitkering	876	1	8	01/01/1900	01/01/9999
672	Bijdrage voor ontslagen statutair personeel - Werkloosheidsstelsel	877	1	8	01/01/1900	01/01/9999
701	Studenten vrijgesteld op grond van art. 17bis van het KB van 28.11.1969	840	1	7	01/01/1900	01/01/9999
702	Monitoren en socio-culturele animatoren vrijgesteld op grond van art. 17 van het KB van 28.11.1969	699	3	6	01/01/1900	01/01/9999

Code PPO	Omschrijving	Code RSZ	Aanwezigheids-code	Werknemers type	Begindatum geldigheid	Einddatum geldigheid
711	Bedienaars eredienst of afgevaardigde Vrijzinnige Raad - art. 13 van het KB van 28.11.1969	675	3	6	01/01/1900	01/01/9999
721	Niet beschermde lokale mandatarissen - artikel 19, § 4 van de nieuwe gemeentewet	404	3	6	01/01/1900	01/01/9999
731	Vrijwillige brandweerlieden - handarbeiders	091	3	6	01/01/1900	01/01/9999
732	Vrijwillige brandweerlieden - hoofdarbeiders	401	3	6	01/01/1900	01/01/9999
741	Artiest	46	3	4	01/01/1900	01/01/9999
761	Onthaalouders	497	3	5	01/04/2003	01/01/9999
851	Bijzondere bijdrage op stortingen van werkgevers voor de vorming van een buitenwettelijk pensioen (ook te gebruiken in het blok "bijdrage niet gebonden aan een natuurlijk persoon")	851	5	9	01/01/1900	01/01/9999
855	Werkloosheidsbijdrage van 1,69 % (K.B. 401)	/	2	9	01/01/1900	01/01/9999
856	Bijzondere bijdrage bestemd voor de financiering van de sociale zekerheid (wet van 30 maart 1994 houdende financiering van de sociale zekerheid)	/	2	9	01/01/1900	01/01/9999
862	solidariteitsbijdrage op het gebruik van een bedrijfsvoertuig voor persoonlijke doeleinden of voor woon-werkverkeer (enkel te gebruiken in het blok "bijdrage niet gebonden aan een natuurlijk persoon")	862	4	14	01/01/2005	01/01/9999
870	Bijdrage verschuldigd op het (dubbel) vakantiegeld met uitzondering van de mandatarissen en het politiepersoneel (ook te gebruiken in het blok "bijdrage niet gebonden aan een natuurlijk persoon").	/	5	9	01/01/1900	01/01/9999
871	Bijdrage verschuldigd op het (dubbel) vakantiegeld van de mandatarissen en het politiepersoneel (ook te gebruiken in het blok "bijdrage niet gebonden aan een natuurlijk persoon")	/	5	9	01/01/2005	01/01/9999
891	Pensioenbijdragen vastbenoemden gemeenschappelijk pensioenstelsel	/	2	10	01/01/1900	01/01/9999
892	Pensioenbijdragen vastbenoemden stelsel van de Nieuwe bij de Rijksdienst aangeslotenen	/	2	10	01/01/1900	01/01/9999
893	Pensioenbijdragen vastbenoemden van de geïntegreerde lokale politie	/	2	10	01/01/1900	01/01/9999
898	Bijdrage op vergoeding voor periode van tijdelijke arbeidsongeschiktheid wegens (erkende) beroepsziekte	/	2	13	01/01/1900	01/01/9999
899	Volledige vrijstelling van bijdragen.	/	2	11	01/01/1900	01/01/9999

Commentaar code aanwezigheid

- 1 = kan alleen gebruikt worden voor de werknemerscode (zone 00037)
- 2 = kan alleen gebruikt worden voor werknemerscode bijdrage (zone 00082)
- 3 = kan gebruikt worden voor de werknemerscode (zone 00037) en de werknemerscode bijdrage (zone 00082)
- 4 = kan alleen gebruikt worden voor werknemerscode voor een bijdrage die niet gebonden is aan een natuurlijk persoon (zone 00020)
- 5 = kan gebruikt worden voor werknemerscode bijdrage (zone 00082) en de werknemerscode voor een bijdrage die niet gebonden is aan een natuurlijk persoon (zone 00020)

Commentaar Werknemerstype

- 1 Arbeider
- 2 Bediende
- 3 statutair
- 4 artiest
- 5 onthaalouder
- 6 andere gewone bijdrage
- 7 student
- 8 ontslagen statutair
- 9 supplementaire bijdrage
- 10 pensioenbijdrage
- 11 onverschuldigde bijdrage
- 12 Andere bijzondere bijdragen
- 13 Beroepsziekten
- 14 Bijdrage die niet gebonden is aan een natuurlijk persoon

DMFAPPL- Bijlagen nummer 32: Codificatie van bezoldigingen PPO
Versie: 2007/3

Publicatiedatum:
30/08/2007

De bijlage is gewijzigd: De wijzigingen zijn in het vet geplaatst in de Word en PDF documenten

Inhoud van de bijlage: 

An2007-3-NI32.pdf

An2007-3-NI32.doc

An2007-3-NI32.xls

AN2007-3-NL32.txt

AN2007-3-NL32.xml

Tussentijdse informatie:

Aangepast loon bij ziekte of ongeval

Categorie	Code DMFA PPO	Code DMFA	Omschrijving	Geldig vanaf trimester	Geldig tot trimester	Begindatum geldigheid	Einddatum geldigheid
Aangepast loon bij ziekte of ongeval	212	20	Ziekte of ongeval : de vergoeding overeenstemmend met 60 % van het gedeelte van het normale loon dat de loongrens die in aanmerking komt voor de berekening van de uitkering van ziekte- en invaliditeitsverzekering niet overschrijdt, voor de periode van 7 dagen volgend op het gewaarborgd weekloon - enkel voor contractuele handarbeiders en contractuele hoofdarbeiders die tenminste een maand anciënniteit hebben en die zich ofwel bevinden in een proeftijd, ofwel werden aangeworven voor een bepaalde tijd van minder dan drie maanden, ofwel werden aangeworven voor een duidelijk omschreven werk dat niet langer duurt dan drie maanden	2004/3	9999/4	01/01/1900	31/12/9999
Aangepast loon bij ziekte of ongeval	213	20	Ziekte of ongeval : aanvulling voor de 2e, 3e en 4e week arbeidsongeschiktheid - enkel voor contractuele handarbeiders en voor contractuele hoofdarbeiders aangeworven op proef of voor minder dan drie maanden	2004/3	9999/4	01/01/1900	31/12/9999
Aangepast loon bij ziekte of ongeval	215	20	Ziekte of ongeval : andere aanvulling in verband met ongeval of ziekte	2004/3	9999/4	01/01/1900	31/12/9999

Basisloon

Categorie	Code DMFA PPO	Code DMFA	Omschrijving	Geldig vanaf trimester	Geldig tot trimester	Begindatum geldigheid	Einddatum geldigheid
Basisloon	101	1	Geïndexeerd basisloon (zonder wettelijke of buitenwettelijke premies en vergoedingen)	2004/3	9999/4	01/01/1900	31/12/9999
Basisloon	160	1	deel van het loon (10%) van de in een startbaanovereenkomst tewerkgestelde werknemer dat door de werkgever wordt besteed aan zijn opleiding - art. 33, § 2 van de wet van 24-12-1999	2004/3	9999/4	01/01/1900	31/12/9999

Beroepsziekten - publieke sector

Categorie	Code DMFA PPO	Code DMFA	Omschrijving	Geldig vanaf trimester	Geldig tot trimester	Begindatum geldigheid	Einddatum geldigheid
Beroepsziekten - publieke sector	140	1	Vergoeding voor periode van tijdelijke arbeidsongeschiktheid wegens erkende beroepsziekte (artikel 21 van KB van 21-01-1993)	2004/3	9999/4	01/01/1900	31/12/9999

Bijkomende vergoedingen van algemene aard

Categorie	Code DMFA PPO	Code DMFA	Omschrijving	Geldig vanaf trimester	Geldig tot trimester	Begindatum geldigheid	Einddatum geldigheid
Bijkomende vergoedingen van algemene aard	401	20	Loon voor niet-recupereerbare overuren - vrijgesteld	2004/3	9999/4	01/01/1900	31/12/9999
Bijkomende vergoedingen van algemene aard	403	20	Geschenken in natura, in speciën of in de vorm van cheques binnen de voorwaarden van artikel 19, § 2, 14° van het KB van 28-11-1969, en prijsverminderingen op eigen producten of diensten binnen de voorwaarden van artikel 19, § 2, 19° van het KB van 28-11-1969	2004/3	9999/4	01/01/1900	31/12/9999
Bijkomende vergoedingen van algemene aard	404	20	Voordelen in natura of in de vorm van cheques - verband met prestaties van het kwartaal - vrijgesteld	2004/3	9999/4	01/01/1900	31/12/9999
Bijkomende vergoedingen van algemene aard	406	20	Voordelen in natura of in de vorm van cheques - geen verband met prestaties van het kwartaal - vrijgesteld	2004/3	9999/4	01/01/1900	31/12/9999
Bijkomende vergoedingen van algemene aard	408	20	Bedrag werkgeversaandeel in de maaltijdcheques toegekend binnen de voorwaarden van artikel 19bis, § 2 van het KB van 28-11-1969	2004/3	9999/4	01/01/1900	31/12/9999
Bijkomende vergoedingen van algemene aard	409	20	Bedrag werknemersaandeel in de maaltijdcheques toegekend binnen de voorwaarden van artikel 19bis, § 2 van het KB van 28-11-1969	2004/3	9999/4	01/01/1900	31/12/9999
Bijkomende vergoedingen van algemene aard	417	20	Eindejaarspremie - vrijgesteld	2004/3	9999/4	01/01/1900	31/12/9999
Bijkomende vergoedingen van algemene aard	421	20	Haard- en standplaatstoelage - vrijgesteld	2004/3	9999/4	01/01/1900	31/12/9999
Bijkomende vergoedingen van algemene aard	422	20	Diplomavergoeding - vrijgesteld	2004/3	9999/4	01/01/1900	31/12/9999
Bijkomende vergoedingen van algemene aard	423	20	Vergoeding kennis 2e taal - vrijgesteld	2004/3	9999/4	01/01/1900	31/12/9999
Bijkomende vergoedingen van algemene aard	424	20	Toelage hogere functie - vrijgesteld	2004/3	9999/4	01/01/1900	31/12/9999
Bijkomende vergoedingen van algemene aard	433	20	Andere toelagen en premies - geen verband met prestaties in het kwartaal - vrijgesteld	2004/3	9999/4	01/01/1900	31/12/9999
Bijkomende vergoedingen van algemene aard	434	20	Andere toelagen en premies - verband met prestaties in het kwartaal - vrijgesteld	2004/3	9999/4	01/01/1900	31/12/9999
Bijkomende vergoedingen van algemene aard	435	20	Vergoeding voor nacht-, zaterdag- of zondagsprestaties (toegekend aan andere personeelsleden dan het verplegend en verzorgend personeel of politiepersoneel nieuw statuut) - vrijgesteld	2004/3	9999/4	01/01/1900	31/12/9999

Categorie	Code DMFA PPO	Code DMFA	Omschrijving	Geldig vanaf trimester	Geldig tot trimester	Begindatum geldigheid	Einddatum geldigheid
Bijkomende vergoedingen van algemene aard	436	20	1,12 EUR/uur voor prestaties tijdens weekend en feestdagen (toegekend aan andere personeelsleden dan het verplegend en verzorgend personeel) - vrijgesteld	2004/3	9999/4	01/01/1900	31/12/9999
Bijkomende vergoedingen van algemene aard	437	20	Wachtvergoeding - vrijgesteld	2004/3	9999/4	01/01/1900	31/12/9999
Bijkomende vergoedingen van algemene aard	440	20	De aan de werknemer verschuldigde vergoedingen wanneer de werkgever zijn wettelijke, contractuele of statutaire verplichtingen niet nakomt (bijvoorbeeld ontslagvergoeding voor beschermde werknemer)	2004/3	9999/4	01/01/1900	31/12/9999
Bijkomende vergoedingen van algemene aard	441	20	Vergoeding voor kledij, huisvesting, reis- en verblijfkosten (bijv. kosten eigen aan de werkgever = terugbetaling van kosten of ter beschikking stellen van werkkledij, uitrusting of vervoer)	2004/3	9999/4	01/01/1900	31/12/9999
Bijkomende vergoedingen van algemene aard	442	20	Terugbetaling verplaatsingskosten van en naar het werk	2004/3	9999/4	01/01/1900	31/12/9999
Bijkomende vergoedingen van algemene aard	443	20	Bedrag toegekend wegens aansluiting bij een vakorganisatie	2004/3	9999/4	01/01/1900	31/12/9999
Bijkomende vergoedingen van algemene aard	444	20	Supplement toegekend wegens een socialezekerheidsvoordeel voor een andere reden dan ziekte of ongeval (bijv. aanmoedigingspremie loopbaanonderbreking)	2004/3	9999/4	01/01/1900	31/12/9999
Bijkomende vergoedingen van algemene aard	452	20	Premie uitgekeerd aan een werknemer die halftijds vervoegd uitdienst treedt (wet van 10-04-1995 betreffende de herverdeling van de arbeid in de openbare sector)	2004/3	9999/4	01/01/1900	31/12/9999
Bijkomende vergoedingen van algemene aard	490	20	Rente (gehele of gedeeltelijke) blijvende arbeidsongeschiktheid wegens beroepsziekte of arbeidsongeval	2004/3	9999/4	01/01/1900	31/12/9999
Bijkomende vergoedingen van algemene aard	801	1	Loon voor niet-recupereerbare overuren - onderworpen	2004/3	9999/4	01/01/1900	31/12/9999
Bijkomende vergoedingen van algemene aard	804	1	Voordelen in natura of in de vorm van cheques - verband met prestaties van het kwartaal - onderworpen	2004/3	9999/4	01/01/1900	31/12/9999
Bijkomende vergoedingen van algemene aard	806	2	Voordelen in natura of in de vorm van cheques - geen verband met prestaties van het kwartaal - onderworpen	2004/3	9999/4	01/01/1900	31/12/9999
Bijkomende vergoedingen van algemene aard	817	2	Eindejaarspremie - onderworpen	2004/3	9999/4	01/01/1900	31/12/9999
Bijkomende vergoedingen van algemene aard	821	1	Haard- en standplaatstoelage - onderworpen	2004/3	9999/4	01/01/1900	31/12/9999
Bijkomende vergoedingen van algemene aard	822	1	Diplomavergoeding - onderworpen	2004/3	9999/4	01/01/1900	31/12/9999

Categorie	Code DMFA PPO	Code DMFA	Omschrijving	Geldig vanaf trimester	Geldig tot trimester	Begindatum geldigheid	Einddatum geldigheid
Bijkomende vergoedingen van algemene aard	823	1	Vergoeding kennis 2e taal - onderworpen	2004/3	9999/4	01/01/1900	31/12/9999
Bijkomende vergoedingen van algemene aard	824	1	Toelage hogere functie - onderworpen	2004/3	9999/4	01/01/1900	31/12/9999
Bijkomende vergoedingen van algemene aard	833	2	Andere toelagen en premies - geen verband met prestaties van het kwartaal - onderworpen	2004/3	9999/4	01/01/1900	31/12/9999
Bijkomende vergoedingen van algemene aard	834	1	Andere toelagen en premies - verband met prestaties van het kwartaal - onderworpen	2004/3	9999/4	01/01/1900	31/12/9999
Bijkomende vergoedingen van algemene aard	835	1	Vergoeding voor nacht-, zaterdag- of zondagsprestaties (toegekend aan andere personeelsleden dan het verplegend en verzorgend personeel of het politiepersoneel nieuw statuut) - onderworpen	2004/3	9999/4	01/01/1900	31/12/9999
Bijkomende vergoedingen van algemene aard	836	1	1,12 EUR/uur voor prestaties weekend en feestdagen (toegekend aan andere personeelsleden dan het verplegend en verzorgend personeel) - onderworpen	2004/3	9999/4	01/01/1900	31/12/9999
Bijkomende vergoedingen van algemene aard	837	1	Wachtvergoeding - onderworpen	2004/3	9999/4	01/01/1900	31/12/9999
Bijkomende vergoedingen van algemene aard	851	5	Weddensupplement uitgekeerd aan een werknemer die heeft gekozen voor de vrijwillige vierdagenweek (wet van 10-04-1995 betreffende de herverdeling van de arbeid in de openbare sector)	2004/3	9999/4	01/01/1900	31/12/9999
Bijkomende vergoedingen van algemene aard	853	1	Premie uitgekeerd aan het verplegend en verzorgend personeel of het personeel dat hiermee gelijkgesteld is bij arbeidsduurvermindering in het kader van eindloopbaan (KB van 23-09-2002)	2004/3	9999/4	01/01/1900	31/12/9999

Bijkomende vergoedingen voor specifieke personeelscategorieën - geneesheren

Categorie	Code DMFA PPO	Code DMFA	Omschrijving	Geldig vanaf trimester	Geldig tot trimester	Begindatum geldigheid	Einddatum geldigheid
Bijkomende vergoedingen voor specifieke personeelscategorieën - geneesheren	524	20	Variabel deel in de verdeling van de pool - vrijgesteld van socialezekerheidsbijdragen ingevolge artikel 30	2004/3	9999/4	01/01/1900	31/12/9999
Bijkomende vergoedingen voor specifieke personeelscategorieën - geneesheren	921	1	Barema, gewaarborgde wedde, gewaarborgd aandeel in de pool of uitsluitend honoraria	2004/3	9999/4	01/01/1900	31/12/9999

Categorie	Code DMFA PPO	Code DMFA	Omschrijving	Geldig vanaf trimester	Geldig tot trimester	Begindatum geldigheid	Einddatum geldigheid
Bijkomende vergoedingen voor specifieke personeelscategorieën - geneesheren	924	1	Variabel deel in de verdeling van de pool - onderworpen aan socialezekerheidsbijdragen	2004/3	9999/4	01/01/1900	31/12/9999

Bijkomende vergoedingen voor specifieke personeelscategorieën - onderwijzend personeel

Categorie	Code DMFA PPO	Code DMFA	Omschrijving	Geldig vanaf trimester	Geldig tot trimester	Begindatum geldigheid	Einddatum geldigheid
Bijkomende vergoedingen voor specifieke personeelscategorieën - onderwijzend personeel	501	20	Vergoeding voor bijkomende prestaties vrijgesteld op basis van artikel 19, § 2, 9° van het KB van 28-11-1969 (bijv. toezicht in het kleuter- en lager onderwijs, busbegeleiding)	2004/3	9999/4	01/01/1900	31/12/9999
Bijkomende vergoedingen voor specifieke personeelscategorieën - onderwijzend personeel	502	20	Vergoeding voor bijkomende prestaties bedoeld bij KB nr. 418 van 16-07-1986 (bijv. toezicht ander dan in het kleuter- en lager onderwijs...) - vrijgesteld van socialezekerheidsbijdragen ingevolge artikel 30	2004/3	9999/4	01/01/1900	31/12/9999
Bijkomende vergoedingen voor specifieke personeelscategorieën - onderwijzend personeel	503	20	Vergoeding voor bijkomende prestaties andere dan bedoeld bij KB nr. 418 van 16-07-1986 - vrijgesteld van socialezekerheidsbijdragen ingevolge artikel 30	2004/3	9999/4	01/01/1900	31/12/9999
Bijkomende vergoedingen voor specifieke personeelscategorieën - onderwijzend personeel	506	20	Aanvullingen die geen verband houden met bijkomende prestaties (bijv. anciënniteitstoeslag) - vrijgesteld van socialezekerheidsbijdragen ingevolge artikel 30	2004/3	9999/4	01/01/1900	31/12/9999
Bijkomende vergoedingen voor specifieke personeelscategorieën - onderwijzend personeel	902	1	Vergoeding voor bijkomende prestaties bedoeld bij KB nr. 418 van 16-07-1986 (bijv. toezicht ander dan in het kleuter en lager onderwijs...) - onderworpen aan socialezekerheidsbijdragen	2004/3	9999/4	01/01/1900	31/12/9999

Categorie	Code DMFA PPO	Code DMFA	Omschrijving	Geldig vanaf trimester	Geldig tot trimester	Begindatum geldigheid	Einddatum geldigheid
Bijkomende vergoedingen voor specifieke personeelscategorieën - onderwijzend personeel	903	1	Vergoeding voor bijkomende prestaties andere dan bedoeld bij KB 418 van 16-07-1986 - onderworpen aan socialezekerheidsbijdragen	2004/3	9999/4	01/01/1900	31/12/9999
Bijkomende vergoedingen voor specifieke personeelscategorieën - onderwijzend personeel	906	2	Aanvullingen die geen verband houden met bijkomende prestaties (bijv. anciënniteitstoeslag) - onderworpen aan socialezekerheidsbijdragen	2004/3	9999/4	01/01/1900	31/12/9999

Bijkomende vergoedingen voor specifieke personeelscategorieën - politiepersoneel (nieuw statuut)

Categorie	Code DMFA PPO	Code DMFA	Omschrijving	Geldig vanaf trimester	Geldig tot trimester	Begindatum geldigheid	Einddatum geldigheid
Bijkomende vergoedingen voor specifieke personeelscategorieën - politiepersoneel (nieuw statuut)	570	20	Nieuw statuut - diverse toelagen en vergoedingen - vrijgesteld	2004/3	9999/4	01/01/1900	31/12/9999
Bijkomende vergoedingen voor specifieke personeelscategorieën - politiepersoneel (nieuw statuut)	961	1	Weddenbijslag voor de uitoefening van een mandaat (art. XI.II.17 van KB van 30-03-2001)	2004/3	9999/4	01/01/1900	31/12/9999
Bijkomende vergoedingen voor specifieke personeelscategorieën - politiepersoneel (nieuw statuut)	962	1	Toelage voor dienstprestaties uitgevoerd op een zaterdag, een zondag, een feestdag of tijdens de nacht (art. XI.III.6 van KB van 30-03-2001)	2004/3	9999/4	01/01/1900	31/12/9999
Bijkomende vergoedingen voor specifieke personeelscategorieën - politiepersoneel (nieuw statuut)	970	1	Nieuw statuut - diverse toelagen en vergoedingen - onderworpen	2004/3	9999/4	01/01/1900	31/12/9999

Categorie	Code DMFA PPO	Code DMFA	Omschrijving	Geldig vanaf trimester	Geldig tot trimester	Begindatum geldigheid	Einddatum geldigheid
Bijkomende vergoedingen voor specifieke personeelscategorieën - politiepersoneel (nieuw statuut)	974	1	Toelage voor de bijzondere rekenplichtige (art. 30 en art. 32 van de wet van 07-12-1998 en KB van 29-11-2001)	2004/3	9999/4	01/01/1900	31/12/9999
Bijkomende vergoedingen voor specifieke personeelscategorieën - politiepersoneel (nieuw statuut)	975	1	Toelage voor de secretaris van een meergemeentezone (art. 29-32 van de wet van 07-12-1998)	2004/3	9999/4	01/01/1900	31/12/9999
Bijkomende vergoedingen voor specifieke personeelscategorieën - politiepersoneel (nieuw statuut)	992	1	Overgangstoelagen (art. XII.XI van KB van 30-03-2001)	2004/3	9999/4	01/01/1900	31/12/9999

Bijkomende vergoedingen voor specifieke personeelscategorieën - politiepersoneel (oud statuut)

Categorie	Code DMFA PPO	Code DMFA	Omschrijving	Geldig vanaf trimester	Geldig tot trimester	Begindatum geldigheid	Einddatum geldigheid
Bijkomende vergoedingen voor specifieke personeelscategorieën - politiepersoneel (oud statuut)	556	20	Vergoeding voor kosten gemaakt bij de uitoefening van opdrachten van de gerechtelijke politie (KB van 22-12-1997)	2004/3	9999/4	01/01/1900	31/12/9999
Bijkomende vergoedingen voor specifieke personeelscategorieën - politiepersoneel (oud statuut)	558	20	Weddensupplement toegekend aan adjunct-politiecommissarissen die een wachtdienst verrichten in het kader van een permanentie van 22 uur tot 6 uur, op zondagen en op feestdagen (Ministeriële omzendbrief van 30-12-1971) - vrijgesteld van socialezekerheidsbijdragen ingevolge artikel 30	2004/3	9999/4	01/01/1900	31/12/9999
Bijkomende vergoedingen voor specifieke personeelscategorieën - politiepersoneel (oud statuut)	591	20	Specifieke toelagen en vergoedingen – vrijgesteld – voor ex-rijkswachters, ex-leden van de gerechtelijke politie en ex-militairen die kiezen voor het oud statuut	2004/3	9999/4	01/01/1900	31/12/9999

Categorie	Code DMFA PPO	Code DMFA	Omschrijving	Geldig vanaf trimester	Geldig tot trimester	Begindatum geldigheid	Einddatum geldigheid
Bijkomende vergoedingen voor specifieke personeelscategorieën - politiepersoneel (oud statuut)	952	1	Weddensupplement toegekend aan (hoofd)inspecteurs van de gemeentelijke politie bekleed met de hoedanigheid van officier van gerechtelijke politie, hulpofficier van de procureur des Konings (POL 45 van 21-05-1993 en KB van 20-06-1994)	2004/3	9999/4	01/01/1900	31/12/9999
Bijkomende vergoedingen voor specifieke personeelscategorieën - politiepersoneel (oud statuut)	958	1	Weddensupplement toegekend aan adjunct-politiecommissarissen die een wachtdienst verrichten in het kader van een permanentie van 22 uur tot 6 uur, op zondagen en op feestdagen (Ministeriële omzendbrief van 30-12-1971) - onderworpen aan socialezekerheidsbijdragen	2004/3	9999/4	01/01/1900	31/12/9999
Bijkomende vergoedingen voor specifieke personeelscategorieën - politiepersoneel (oud statuut)	991	1	Specifieke toelagen en vergoedingen - onderworpen - voor ex-rijkswachters, ex-leden van de gerechtelijke politie en ex-militairen die kiezen voor het oud statuut	2004/3	9999/4	01/01/1900	31/12/9999

Bijkomende vergoedingen voor specifieke personeelscategorieën - politiepersoneel (oud statuut) en openbare brandweer

Categorie	Code DMFA PPO	Code DMFA	Omschrijving	Geldig vanaf trimester	Geldig tot trimester	Begindatum geldigheid	Einddatum geldigheid
Bijkomende vergoedingen voor specifieke personeelscategorieën - politiepersoneel (oud statuut) en openbare brandweer	557	20	Jaarlijks weddensupplement voor chef van de brandweerdienst (Ministeriële Omzendbrief van 21-01-1973, Ministeriële Omzendbrief van 23-01-1975 en KB van 20-06-1994) - vrijgesteld van socialezekerheidsbijdragen ingevolge artikel 30	2004/3	9999/4	01/01/1900	31/12/9999
Bijkomende vergoedingen voor specifieke personeelscategorieën - politiepersoneel (oud statuut) en openbare brandweer	951	2	Weddensupplement toegekend aan officieren van de gemeentepolitie en de brandweer die deelnemen aan de permanentie van respectievelijk het politiekorps en het brandweerkorps (POL 44 en omzendbrief van 03-03-1995)	2004/3	9999/4	01/01/1900	31/12/9999
Bijkomende vergoedingen voor specifieke personeelscategorieën - politiepersoneel (oud statuut) en openbare brandweer	957	2	Jaarlijks weddensupplement voor chef van de brandweerdienst (Ministeriële Omzendbrief van 21-01-1973, Ministeriële Omzendbrief van 23-01-1975 en KB van 20-06-1994) - onderworpen aan socialezekerheidsbijdragen	2004/3	9999/4	01/01/1900	31/12/9999

Bijkomende vergoedingen voor specifieke personeelscategorieën - verplegend en verzorgend personeel

Categorie	Code DMFA PPO	Code DMFA	Omschrijving	Geldig vanaf trimester	Geldig tot trimester	Begindatum geldigheid	Einddatum geldigheid
Bijkomende vergoedingen voor specifieke personeelscategorieën - verplegend en verzorgend personeel	510	20	Weddensupplement voor buitengewone prestaties zoals bepaald in de omzendbrief van het Ministerie van Volksgezondheid en van het Gezin van 03-11-1972 – vrijgesteld van socialezekerheidsbijdragen ingevolge artikel 30	2004/3	9999/4	01/01/1900	31/12/9999
Bijkomende vergoedingen voor specifieke personeelscategorieën - verplegend en verzorgend personeel	512	20	0,81 EUR/uur voor nachtprestaties (ministeriële omzendbrief van 17-04-1989) - vrijgesteld van socialezekerheidsbijdragen ingevolge artikel 30	2004/3	9999/4	01/01/1900	31/12/9999
Bijkomende vergoedingen voor specifieke personeelscategorieën - verplegend en verzorgend personeel	910	1	Weddensupplement voor buitengewone prestaties zoals bepaald in de omzendbrief van het Ministerie van Volksgezondheid en van het Gezin van 03-11-1972 - onderworpen aan socialezekerheidsbijdragen	2004/3	9999/4	01/01/1900	31/12/9999
Bijkomende vergoedingen voor specifieke personeelscategorieën - verplegend en verzorgend personeel	912	1	0,81 EUR/uur voor nachtprestaties (ministeriële omzendbrief van 17-04-1989) - onderworpen aan socialezekerheidsbijdragen	2004/3	9999/4	01/01/1900	31/12/9999
Bijkomende vergoedingen voor specifieke personeelscategorieën - verplegend en verzorgend personeel	914	1	4, 8 of 12 % hoofdverplegers	2004/3	9999/4	01/01/1900	31/12/9999
Bijkomende vergoedingen voor specifieke personeelscategorieën - verplegend en verzorgend personeel	916	1	1,12 EUR/uur voor prestaties tijdens weekend of feestdagen (omzendbrief RIZIV van 17-07-1992)	2004/3	9999/4	01/01/1900	31/12/9999
Bijkomende vergoedingen voor specifieke personeelscategorieën - verplegend en verzorgend personeel	917	2	Attractiviteitspremie - KB van 12-05-2006 en federaal gezondheidsakkoord van de publieke sector van 23-06-2005	2007/1	9999/4	01/01/2007	31/12/9999

Categorie	Code DMFA PPO	Code DMFA	Omschrijving	Geldig vanaf trimester	Geldig tot trimester	Begindatum geldigheid	Einddatum geldigheid
Bijkomende vergoedingen voor specifieke personeelscategorieën - verplegend en verzorgend personeel	918	2	Jaarpremie van 12,67 EUR van toepassing op de instellingen die onder het paritair subcomité voor de privé-ziekenhuizen ressorteren (CAO van 22-10-1991)	2004/3	2006/4	01/01/1900	31/12/2006
Bijkomende vergoedingen voor specifieke personeelscategorieën - verplegend en verzorgend personeel	919	2	Jaarpremie van 148,74 EUR van toepassing op de instellingen die onder het paritair subcomité voor de privé-ziekenhuizen ressorteren (CAO van 22-10-1991)	2004/3	2006/4	01/01/1900	31/12/2006

Bijkomende vergoedingen voor specifieke personeelscategorieën - vrijwillige brandweerlieden

Categorie	Code DMFA PPO	Code DMFA	Omschrijving	Geldig vanaf trimester	Geldig tot trimester	Begindatum geldigheid	Einddatum geldigheid
Bijkomende vergoedingen voor specifieke personeelscategorieën - vrijwillige brandweerlieden	541	20	Vergoedingen voor onregelmatige prestaties die niet in aanmerking komen om te bepalen of de grens van 785,95 EUR werd bereikt (artikel 17quater van het KB van 28-11-1969)	2004/3	9999/4	01/01/1900	31/12/9999
Bijkomende vergoedingen voor specifieke personeelscategorieën - vrijwillige brandweerlieden	542	20	Vergoedingen voor regelmatige prestaties die in aanmerking komen om te bepalen of de grens van 785,95 EUR werd bereikt (artikel 17quater van het KB van 28-11-1969) - vrijgesteld	2004/3	9999/4	01/01/1900	31/12/9999
Bijkomende vergoedingen voor specifieke personeelscategorieën - vrijwillige brandweerlieden	940	1	Vergoedingen voor prestaties verricht in het kader van de dienst 100	2004/3	9999/4	01/01/1900	31/12/9999
Bijkomende vergoedingen voor specifieke personeelscategorieën - vrijwillige brandweerlieden	942	1	Vergoedingen voor regelmatige prestaties die in aanmerking komen om te bepalen of de grens van 785,95 EUR werd bereikt (artikel 17quater van het KB van 28-11-1969) - onderworpen	2004/3	9999/4	01/01/1900	31/12/9999

Vakantiegeld

Categorie	Code DMFA PPO	Code DMFA	Omschrijving	Geldig vanaf trimester	Geldig tot trimester	Begindatum geldigheid	Einddatum geldigheid
Vakantiegeld	310	20	(Dubbel) vakantiegeld - copernicuspremie	2004/3	9999/4	01/01/1900	31/12/9999
Vakantiegeld	311	20	Enkelvoudig vakantiegeld bij langdurige afwezigheid wegens ziekte of ongeval (enkel voor contractuele personeelsleden)	2004/3	9999/4	01/01/1900	31/12/9999
Vakantiegeld	312	20	Dubbel vakantiegeld andere dan politiepersoneel	2004/3	9999/4	01/01/1900	31/12/9999
Vakantiegeld	313	11	Enkelvoudig vakantiegeld uitdiensttreding - voor tijdelijken (wet van 24-07-1987) en voor gesubsidieerde contractuelen en artikel 60'ers in het Vlaamse en Brusselse Gewest	2004/3	9999/4	01/01/1900	31/12/9999
Vakantiegeld	314	20	(Dubbel) vakantiegeld uitdiensttreding	2004/3	9999/4	01/01/1900	31/12/9999
Vakantiegeld	315	1	Enkelvoudig vakantiegeld vorige tewerkstelling - voor tijdelijken (wet van 24-07-1987) en voor gesubsidieerde contractuelen en artikel 60'ers in het Vlaamse en Brusselse Gewest	2004/3	9999/4	01/01/1900	31/12/9999
Vakantiegeld	316	20	Dubbel vakantiegeld - politiepersoneel	2005/1	9999/4	01/01/2005	31/12/9999
Vakantiegeld	317	7	Enkelvoudig vakantiegeld uitdiensttreding - voor contractuele personeelsleden, andere dan tijdelijken (wet van 24-07-1987) en andere dan gesubsidieerde contractuelen en artikel 60'ers in het Vlaamse en Brusselse Gewest	2007/1	9999/4	01/01/2007	31/12/9999
Vakantiegeld	318	12	Enkelvoudig vakantiegeld vorige tewerkstelling - voor contractuele personeelsleden, andere dan tijdelijken (wet van 24-07-1987) en andere dan gesubsidieerde contractuelen en artikel 60'ers in het Vlaamse en Brusselse Gewest	2007/1	9999/4	01/01/2007	31/12/9999
Vakantiegeld	349	20	Dubbel vakantiegeld uitdiensttreding voor de 3e tot 5e dag van de 4e vakantieweek	2004/3	9999/4	01/01/1900	31/12/9999
Vakantiegeld	350	20	Dubbel vakantiegeld voor de 3e tot 5e dag van de 4e vakantieweek	2004/3	9999/4	01/01/1900	31/12/9999

Vergoedingen bij éézijdige beëindiging van de dienstbetrekking

Categorie	Code DMFA PPO	Code DMFA	Omschrijving	Geldig vanaf trimester	Geldig tot trimester	Begindatum geldigheid	Einddatum geldigheid
Vergoedingen bij éézijdige beëindiging van de dienstbetrekking	130	3	Vergoeding bij éézijdige beëindiging van de dienstbetrekking - uitgedrukt in arbeidstijd (enkel voor contractuele personeelsleden)	2004/3	9999/4	01/01/1900	31/12/9999
Vergoedingen bij éézijdige beëindiging van de dienstbetrekking	131	4	Vergoeding bij éézijdige beëindiging van de dienstbetrekking - niet uitgedrukt in arbeidstijd (enkel voor contractuele personeelsleden)	2004/3	9999/4	01/01/1900	31/12/9999
Vergoedingen bij éézijdige beëindiging van de dienstbetrekking	132	9	Vergoeding bij éézijdige beëindiging van de dienstbetrekking - uitgedrukt in arbeidstijd (enkel voor vastbenoemde personeelsleden)	2005/1	9999/4	01/01/2005	31/12/9999

Vergoedingen waarop een bijzondere bijdrage verschuldigd is

Categorie	Code DMFA PPO	Code DMFA	Omschrijving	Geldig vanaf trimester	Geldig tot trimester	Begindatum geldigheid	Einddatum geldigheid
Vergoedingen waarop een bijzondere bijdrage verschuldigd is	770	10	Voordeel betreffende het individueel en persoonlijk gebruik van een voertuig ter beschikking gesteld door een werkgever	2004/3	9999/4	01/01/1900	31/12/9999
Vergoedingen waarop een bijzondere bijdrage verschuldigd is	790	/	Stortingen van werkgevers voor de vorming van een buitenwettelijk pensioen ten bate van hun personeelsleden of hun rechthebbenden	2004/3	9999/4	01/01/1900	31/12/9999

Commentaar Code DMFA

20 = loon voor gepensioneerden, beschouwd als loon voor de toepassing van de regels inzake de cumulatie van een rust- en overlevingspensioen met inkomen uit beroepsarbeid; enkel te gebruiken indien de waarde "1" (gepensionoord) aangeduid is in de zone "00054" (notie gepensionoord).

DMFAPPL- Bijlagen nummer 33: Lijst van de verminderingscodes PPO
Versie: 2007/3

Publicatiedatum:
30/08/2007

De bijlage is gewijzigd: De wijzigingen zijn in het vet geplaatst in de Word en PDF documenten

Inhoud van de bijlage: 

AN2007-3-NL33.pdf

AN2007-3-NL33.doc

AN2007-3-NL33.xls

AN2007-3-NL33.txt

AN2007-3-NL33.xml

Tussentijdse informatie:

Code	Omschrijving	Vermindering geldig vanaf	Vermindering geldig tot	Berekenings basis	Bedrag	Begindatum recht	Aantal maanden administratiekost	INSZ van de vervangen persoon	INSZ van de persoon die het recht heeft geopend	Herkomst van het attest	Niveau
0001	Vermindering van de persoonlijke bijdragen voor de werknemers met een werkbonus	2000/3	9999/4	Verboden	Verplicht	Verboden	Verboden	Verboden	Verboden	Optioneel	Werknemerslijn
0600	Vermindering van de persoonlijke bijdragen voor werknemers ontslagen in het kader van een herstructurering - arbeidsovereenkomst afgesloten vóór 1.1.2007	2004/3	2007/2	Verboden	Verplicht	Verboden	Verboden	Verboden	Verboden	Optioneel	Werknemerslijn
0601	Vermindering van de persoonlijke bijdragen voor werknemers ontslagen in het kader van een herstructurering	2007/1	9999/4	Verboden	Verplicht	Verplicht	Verboden	Verboden	Verboden	Optioneel	Werknemerslijn
1105	Overgangperiode : banenplan voor werkzoekenden die beantwoorden aan de voorwaarde van 12 maanden (>45 jaar) RVA-codes : Z12	2004/1	2008/1	Verboden	Optioneel	Verplicht	Verboden	Verboden	Verboden	Optioneel	Tewerkstelling van de werknemerslijn
1106	Overgangperiode : banenplan voor werkzoekenden die beantwoorden aan de voorwaarde van 24 maanden (>45 jaar) RVA-codes : Z24	2004/1	2008/1	Verboden	Optioneel	Verplicht	Verboden	Verboden	Verboden	Optioneel	Tewerkstelling van de werknemerslijn
1111	Overgangperiode: activaplan afgesloten voor 1.1.2004 - bevordering van de tewerkstelling van langdurig werklozen - 75 % RVA-codes :A1, A4, A8, A9, B1, B2, B7 of B11	2004/1	2008/4	Verboden	Optioneel	Verplicht	Verboden	Verboden	Verboden	Optioneel	Tewerkstelling van de werknemerslijn

Code	Omschrijving	Vermindering geldig vanaf	Vermindering geldig tot	Berekenings basis	Bedrag	Begindatum recht	Aantal maanden administratiekost	INSZ van de vervangen persoon	INSZ van de persoon die het recht heeft geopend	Herkomst van het attest	Niveau
1112	Overgangperiode : activaplan afgesloten voor 1.1.2004 - bevordering van de tewerkstelling van langdurig werklozen - 100 % RVA-codes :A2,A3,B3,B4,B5,B6,B8 of B12	2004/1	2008/4	Verboden	Optioneel	Verplicht	Verboden	Verboden	Verboden	Optioneel	Tewerkstelling van de werknemerslijn
1142	Overgangperiode : inschakeling van zeer moeilijk te plaatsen werklozen en van rechthebbende op maatschappelijke integratie of op financiële maatschappelijke hulp	2004/1	9999/4	Verboden	Optioneel	Verboden	Verboden	Verboden	Verboden	Optioneel	Tewerkstelling van de werknemerslijn
1201	Overgangperiode: startbaanovereenkomst afgesloten voor 1.1.2004	2004/1	9999/4	Verboden	Optioneel	Verplicht	Verboden	Verboden	Verboden	Optioneel	Tewerkstelling van de werknemerslijn
1211	Overgangperiode: jongeren met een overeenkomst werk/opleiding (KB 495) afgesloten voor 1.1.2004.	2004/1	2006/4	Verboden	Optioneel	Verplicht	Verboden	Verboden	Verboden	Optioneel	Tewerkstelling van de werknemerslijn
1521	Vermindering van de werkgeversbijdragen voor erkende onthaalouders	2003/2	9999/4	Verboden	Optioneel	Verboden	Verboden	Verboden	Verboden	Optioneel	Tewerkstelling van de werknemerslijn
1531	Vermindering van de werkgeversbijdragen voor artiesten	2003/3	9999/4	Verboden	Optioneel	Verboden	Verboden	Verboden	Verboden	Optioneel	Tewerkstelling van de werknemerslijn

Code	Omschrijving	Vermindering geldig vanaf	Vermindering geldig tot	Berekenings basis	Bedrag	Begindatum recht	Aantal maanden administratiekost	INSZ van de vervangen persoon	INSZ van de persoon die het recht heeft geopend	Herkomst van het attest	Niveau
3200	Langdurig werkzoekenden jonger dan 25 jaar 312 dagen in periode van 18 maanden of jonger dan 45 jaar 312 dagen in periode van 18 maanden of 156 dagen in periode van 9 maanden voor de werkzoekende na een sluiting van een onderneming RVA code : C1, C2, C11 of C20	2004/1	9999/4	Verboden	Optioneel	Verplicht	Verboden	Verboden	Verboden	Optioneel	Tewerkstelling van de werknemerslijn
3201	Langdurig werkzoekenden jonger dan 45j 624 dagen in periode van 36 maanden RVA-codes : C3 of C4	2004/1	9999/4	Verboden	Optioneel	Verplicht	Verboden	Verboden	Verboden	Optioneel	Tewerkstelling van de werknemerslijn
3202	Langdurig werkzoekenden jonger dan 45j 936 dagen in periode van 54 maanden RVA-codes : C5 of C6	2004/1	9999/4	Verboden	Optioneel	Verplicht	Verboden	Verboden	Verboden	Optioneel	Tewerkstelling van de werknemerslijn
3203	Langdurig werkzoekenden jonger dan 45j 1560 dagen in periode van 90 maanden RVA-codes : C7 of C8	2004/1	9999/4	Verboden	Optioneel	Verplicht	Verboden	Verboden	Verboden	Optioneel	Tewerkstelling van de werknemerslijn
3210	Langdurig werkzoekenden van minstens 45j 156 dagen in periode van 9 maanden RVA-codes : D1, D2 of D9	2004/1	9999/4	Verboden	Optioneel	Verplicht	Verboden	Verboden	Verboden	Optioneel	Tewerkstelling van de werknemerslijn

Code	Omschrijving	Vermindering geldig vanaf	Vermindering geldig tot	Berekenings basis	Bedrag	Begindatum recht	Aantal maanden administratiekost	INSZ van de vervangen persoon	INSZ van de persoon die het recht heeft geopend	Herkomst van het attest	Niveau
3211	Langdurig werkzoekende van minstens 45 j - 312 dagen in periode van 18 maanden of 468 dagen in periode van 27 maanden RVA-codes : D3, D4, D5 of D6	2004/1	9999/4	Verboden	Optioneel	Verplicht	Verboden	Verboden	Verboden	Optioneel	Tewerkstelling van de werknemerslijn
3220	Doorstromingsprogram ma jonger dan 25 jaar laaggeschoold minstens 9 maanden uitkeringen of jonger dan 45 jaar minstens 12 maanden uitkeringen	2004/1	9999/4	Verboden	Optioneel	Verboden	Verboden	Verboden	Verboden	Optioneel	Tewerkstelling van de werknemerslijn
3221	Doorstromingsprogram ma jonger dan 45j minstens 24 m uitkeringen	2004/1	9999/4	Verboden	Optioneel	Verboden	Verboden	Verboden	Verboden	Optioneel	Tewerkstelling van de werknemerslijn
3230	Doorstromingsprogram ma minstens 45j minstens 12 m uitkeringen	2004/1	9999/4	Verboden	Optioneel	Verboden	Verboden	Verboden	Verboden	Optioneel	Tewerkstelling van de werknemerslijn
3231	Doorstromingsprogram ma minstens 45j minstens 24 m uitkeringen	2004/1	9999/4	Verboden	Optioneel	Verboden	Verboden	Verboden	Verboden	Optioneel	Tewerkstelling van de werknemerslijn
3240	Sociale Inschakelingseconomie jonger dan 45j 312d/18m of 156d/9m	2004/1	9999/1	Verboden	Optioneel	Verboden	Verboden	Verboden	Verboden	Optioneel	Tewerkstelling van de werknemerslijn
3241	Sociale Inschakelingseconomie jonger dan 45j 624d/36m of 312d/18m	2004/1	9999/4	Verboden	Optioneel	Verboden	Verboden	Verboden	Verboden	Optioneel	Tewerkstelling van de werknemerslijn
3250	Sociale Inschakelingseconomie minstens 45j 156d/9m	2004/1	9999/4	Verboden	Optioneel	Verboden	Verboden	Verboden	Verboden	Optioneel	Tewerkstelling van de werknemerslijn

Code	Omschrijving	Vermindering geldig vanaf	Vermindering geldig tot	Berekenings basis	Bedrag	Begindatum recht	Aantal maanden administratiekost	INSZ van de vervanger persoon	INSZ van de persoon die het recht heeft geopend	Herkomst van het attest	Niveau
3410	Jonge werknemers SBO en laaggeschoold	2004/1	9999/4	Verboden	Optioneel	Verplicht	Verboden	Verboden	Verboden	Optioneel	Tewerkstelling van de werknemerslijn
3411	Jonge werknemers SBO en zeer laaggeschoold Of SBO en laaggeschoold en minder- valide Of SBO en laaggeschoold en van buitenlandse afkomst	2006/2	9999/4	Verboden	Optioneel	Verplicht	Verboden	Verboden	Verboden	Optioneel	Tewerkstelling van de werknemerslijn
3430	Jonge werknemers : tot 31/12 van jaar waarin jongere 18 wordt	2004/1	9999/4	Verboden	Optioneel	Verboden	Verboden	Verboden	Verboden	Optioneel	Tewerkstelling van de werknemerslijn
3600	Ontslagen werknemer in het kader van een herstructurering - vermindering van patronale bijdragen - arbeidsovereenkomst afgesloten vóór 1.1.2007	2004/3	2007/2	Verboden	Optioneel	Verboden	Verboden	Verboden	Verboden	Optioneel	Tewerkstelling van de werknemerslijn
3601	Ontslagen werknemer in het kader van een herstructurering - vermindering van patronale bijdragen - jonger dan 45 j	2007/1	9999/4	Verboden	Optioneel	Verplicht	Verboden	Verboden	Verboden	Optioneel	Tewerkstelling van de werknemerslijn
3611	Ontslagen werknemer in het kader van een herstructurering - vermindering van patronale bijdragen - minstens 45 j	2007/1	9999/4	Verboden	Optioneel	Verplicht	Verboden	Verboden	Verboden	Optioneel	Tewerkstelling van de werknemerslijn

Code	Omschrijving	Vermindering geldig vanaf	Vermindering geldig tot	Berekenings basis	Bedrag	Begindatum recht	Aantal maanden administratiekost	INSZ van de vervangen persoon	INSZ van de persoon die het recht heeft geopend	Herkomst van het attest	Niveau
8100	Activaplan afgesloten voor 1.1.2004 - bevordering van de tewerkstelling van langdurig werklozen - preventie en veiligheidsbeleid - 100% RVA-codes: A5, A6, B9 of B10	2003/1	9999/4	Verboden	Optioneel	Verplicht	Verboden	Verboden	Verboden	Optioneel	Tewerkstelling van de werknemerslijn
8200	Langdurig werkzoekenden jonger dan 45j - preventie- en veiligheidsbeleid RVA-codes : C9, C10, C21 of C22	2004/1	9999/4	Verboden	Optioneel	Verplicht	Verboden	Verboden	Verboden	Optioneel	Tewerkstelling van de werknemerslijn
8210	Langdurig werkzoekendenvan minstens 45j - preventie- en veiligheidsbeleid RVA-codes: D7 of D8	2004/1	9999/4	Verboden	Optioneel	Verplicht	Verboden	Verboden	Verboden	Optioneel	Tewerkstelling van de werknemerslijn

DMFAPPL- Bijlagen nummer 36: Maatregel ter bevordering van de werkgelegenheid PPO
Versie: 2007/3

Publicatiedatum:
30/08/2007

De bijlage is gewijzigd: De wijzigingen zijn in het vet geplaatst in de Word en PDF documenten

Inhoud van de bijlage: 

AN2007-1-NI36.pdf

AN2007-1-NI36.doc

AN2007-1-NI36.xls

AN2007-1-NL36.txt

AN2007-1-NL36.xml

Tussentijdse informatie:

Code	Omschrijving	Geldig vanaf trimester	Geldig tot trimester	Begindatum geldigheid	Einddatum geldigheid
1	werknemer aangeworven in het kader van K.B. 495	2003/1	2007/2	01/01/2003	30/06/2007
2	werknemer aangeworven in het kader van de volgende maatregelen ter activering van de werkloosheidsuitkeringen, het leefloon of de financiële maatschappelijke hulp. De code mag enkel worden gebruikt voor de volgende tewerkstelling : een tewerkstelling in het kader van een doorstromingsprogramma of een tewerkstelling in het kader van een sociale inschakelingseconomie (SINE).	2003/1	9999/4	01/01/2003	31/12/9999
3	Werknemer aangeworven ter vervanging van een werknemer die gekozen heeft voor halftijdse vervroegde uittreding of vrijwillige vierdagenweek (herverdeling van arbeid in de openbare sector).	2003/1	9999/4	01/01/2003	31/12/9999
5	werknemer aangeworven in het kader het PRIME-programma	2003/1	9999/4	01/01/2003	31/12/9999
10	werknemer aangeworven in het kader van een startbaanovereenkomst, type één (bepaald in artikel 27, eerste lid, 1° van de wet van 24 december 1999)	2003/1	9999/4	01/01/2003	31/12/9999
11	werknemer aangeworven in het kader van een startbaanovereenkomst, type twee (bepaald in artikel 27, eerste lid, 2° van de wet van 24 december 1999)	2003/1	9999/4	01/01/2003	31/12/9999
12	werknemer aangeworven in het kader van een startbaanovereenkomst, type drie (bepaald in artikel 27, eerste lid, 3° van de wet van 24 december 1999)	2003/1	9999/4	01/01/2003	31/12/9999
13	mindervalide werknemer aangeworven in het kader van een startbaanovereenkomst, type één (bepaald in artikel 27, eerste lid, 1° van de wet van 24 december 1999)	2003/1	9999/4	01/01/2003	31/12/9999
14	mindervalide werknemer aangeworven in het kader van een startbaanovereenkomst, type twee (bepaald in artikel 27, eerste lid, 2° van de wet van 24 december 1999)	2003/1	9999/4	01/01/2003	31/12/9999
15	mindervalide werknemer aangeworven in het kader van een startbaanovereenkomst, type drie (bepaald in artikel 27, eerste lid, 3° van de wet van 24 december 1999)	2003/1	9999/4	01/01/2003	31/12/9999
16	werknemer van buitenlandse afkomst aangeworven in het kader van een startbaanovereenkomst, type één (bepaald in artikel 27, eerste lid, 1° van de wet van 24 december 1999)	2003/1	9999/4	01/01/2003	31/12/9999
17	werknemer van buitenlandse afkomst aangeworven in het kader van een startbaanovereenkomst, type twee (bepaald in artikel 27, eerste lid, 2° van de wet van 24 december 1999)	2003/1	9999/4	01/01/2003	31/12/9999
18	werknemer van buitenlandse afkomst aangeworven in het kader van een startbaanovereenkomst, type drie (bepaald in artikel 27, eerste lid, 3° van de wet van 24 december 1999)	2003/1	9999/4	01/01/2003	31/12/9999
21	IBF-werknemers (KB nr. 493 van 31.12.1986)	2003/1	9999/4	01/01/2003	31/12/9999
22	sociale maribel - logistiek assistent (aangeworven in het kader van het KB van 5.2.1997)	2003/1	2005/1	01/01/2003	31/03/2005
23	sociale maribel - andere werknemers dan logistiek assistent (aangeworven in het kader van het KB van 5.2.1997)	2003/1	2005/1	01/01/2003	31/03/2005
24	contractuele werknemer, aangeworven ter vervanging van personeelsleden die een opleiding volgen tot gediplomeerde of gegradueerde verpleegkundige in het kader van de sociale maribel	2005/1	2005/1	01/01/2005	31/03/2005

BLOKNUMMER: 90018	VERSIE: 2007/3	PUBLICATIEDATUM: 30/08/2007
-------------------	----------------	-----------------------------

Prestatie van de tewerkstelling werknemerslijn
(XML label : Service)

BESCHRIJVING: Functioneel blok dat toelaat de prestaties van een werknemer voor een tewerkstelling van de werknemerslijn aan te geven.

INHOUD (ZONES): 00061 - NUMMER PRESTATIELIJN
00062 - PRESTATIECODE
00063 - AANTAL DAGEN VAN DE PRESTATIE
00064 - AANTAL UREN VAN DE PRESTATIE
00065 - AANTAL VLUCHTMINUTEN

GELINKTE BLOKKEN:

MIN. KARDINALITEIT: 0
MAX. KARDINALITEIT: *

AANWEZIGHEID

***VOORWAARDE:** Verplicht indien ten minste één prestatie aangegeven moet worden.

***EXTRA BEPERKINGEN:** Een gegeven prestatie (een prestatiecode) mag slechts één keer voorkomen per tewerkstelling.

"Fout op ontvangstbewijs" is gewijzigd:

FOUTCODE OP ONTVANGSTBEWIJS:

Foutbeschrijving	Foutcode	Ernst fout
Niet aanwezig	90018-001	B
Te veel identieke gevallen	90018-006	B
Fout op volgorde	90018-091	B
Onverenigbaarheid aard werknemer	90018-094	B
Niet toegelaten	90018-146	B

BLOKNUMMER: 90313	VERSIE: 2007/3	PUBLICATIEDATUM: 30/08/2007
-------------------	----------------	-----------------------------

Tewerkstelling - Inlichtingen
(XML label : OccupationInformations)

BESCHRIJVING: Functioneel blok waarmee inlichtingen met betrekking tot een tewerkstelling kunnen worden aangegeven.

"Zone toegevoegd"

INHOUD (ZONES):
00795 - EXTRA UIT DE HORECA
00794 - MAATREGELEN NON-PROFIT
00812 - UURLOON
00862 - UURLOON IN DUIZENDSTEN VAN EURO
00728 - DATUM WAAROP HET VASTBENOEMDE PERSONEELSLID SINDE ZES MAANDEN OF MEER ZIEK IS

GELINKTE BLOKKEN:

MIN. KARDINALITEIT: 0
MAX. KARDINALITEIT: 1

AANWEZIGHEID

***VOORWAARDE:** Kardinaliteit 0 als er geen inlichtingen met betrekking tot de tewerkstelling moeten worden aangegeven.
Kardinaliteit 1 als er ten minste één inlichting met betrekking tot de tewerkstelling moet worden aangegeven, vanaf de aangiften van het kwartaal 2/2005.

***EXTRA BEPERKINGEN:**

FOUTCODE OP ONTVANGSTBEWIJS:

Foutbeschrijving	Foutcode	Ernst fout
Fout op kardinaliteit	90313-090	B
Fout op volgorde	90313-091	B
Niet toegelaten	90313-146	B