

Glossarium DMFAPPL

Bijwerking van de versie

Versie: 2007/4

Publicatiedatum: 29/11/2007

Datum van in productiestelling: 01/01/2008

Lijst van de wijzigingen

Schutblad

Schutblad

Inleiding

Inleiding

Glossarium

90012 - Werknemerslijn

00042 - IDENTIFICATIENUMMER VAN DE LOKALE EENHEID

90187 - RSZPPO werkgeversaangifte

00014 - ONDERNEMINGSNUMMER

90196 - RSZPPO tewerkstelling van de werknemerslijn

00044 - DATUM WAAROP DE TEWERKSTELLING BEGINT

00052 - MAATREGEL TER BEVORDERING VAN DE WERKGELEGENHEID

00228 - NACE-CODE

90313 - Tewerkstelling - Inlichtingen

00893 - TER BESCHIKKING GESTELD PERSONEEL

Bijlage

11 - Identificatie van het formulier

32 - Codificatie van bezoldigingen PPO

Functioneel blok

90059 - Formulier

90313 - Tewerkstelling - Inlichtingen

DMFAPPL - Inleiding

Versie: 2007/4

Publicatiedatum:

29/11/2007

De inleiding is gewijzigd:
Inhoud van de inleiding: 



Introduction DmfAPPL-2007-4NI.pdf

Inhoud

1.	Inleiding	3
1.1.	Het gegevensschema	3
1.1.1.	Niveau "Formulier"	3
1.1.2.	Niveau "Referentie".....	3
1.1.3.	Niveau "RSZPPO Werkgeversaangifte"	3
1.1.4.	Niveau "Bijdrage niet gebonden aan een natuurlijk persoon"	3
1.1.5.	Niveau "Natuurlijk persoon"	4
1.1.6.	Niveau "Werknemerslijn"	4
1.1.7.	Niveau "RSZPPO Tewerkstelling van de werknemerslijn"	4
1.1.8.	Niveau "Tewerkstelling - Inlichtingen"	4
1.1.9.	Niveau "Bijdrage ontslagen statutaire werknemer"	4
1.1.10.	Niveau "Bijdrage werknemer-student"	5
1.1.11.	Niveau "Prestatie van de tewerkstelling werknemerslijn"	5
1.1.12.	Niveau "Bezoldiging van de tewerkstelling werknemerslijn"	5
1.1.13.	Niveau "Bijdrage verschuldigd voor de werknemerslijn"	5
1.1.14.	Niveaus "Vermindering werknemerslijn" en "Vermindering tewerkstelling"	5
1.1.15.	Niveau "Bedrijfsvoertuig "	6
1.2.	Glossarium.....	7
1.2.1.	Identificatie.....	7
1.2.2.	Versie	7
1.2.3.	Naam van het gegeven.....	7
1.2.4.	Beschrijving van het gegeven	7
1.2.5.	Toegelaten domein	7
1.2.6.	Type.....	7
1.2.7.	Lengte.....	7
1.2.8.	Aanwezigheid	7
1.2.9.	Foutcode.....	8
1.2.10.	Afkortingen	8
1.3.	Opmerkingen	9
1.3.1.	Aangiftekwartaal	9
1.3.2.	Afrondingsregels.....	9
1.3.3.	Het begrip tewerkstelling.....	9
1.3.4.	Het begrip tewerkstelling in geval van verbrekingsvergoedingen... 9	
1.3.5.	Aangiften voorafgaand aan het kwartaal 1/2005	10
1.3.6.	Aangifte van eenzelfde werknemerslijn op eenzelfde aangifte.....	10
1.3.7.	Aangifte van de bedragen	10
1.3.8.	Aangifte van de dagen	10
1.3.9.	Aangifte van de uren.....	10
2.	Schema van de gegevens	12
2.1.	Niveau "Formulier"	12
2.2.	Niveau "Referentie".....	12
2.3.	Niveau "RSZPPO Werkgeversaangifte"	12
2.4.	Niveau "Bijdrage niet gebonden aan een natuurlijk persoon"	12
2.5.	Niveau "Natuurlijk persoon"	13
2.6.	Niveau "Werknemerslijn"	13
2.7.	Niveau "RSZPPO Tewerkstelling van de werknemerslijn"	14
2.8.	Niveau "Tewerkstelling – Inlichtingen"	14
2.9.	Niveau "Bijdrage ontslagen statutaire werknemer"	14
2.10.	Niveau "Bijdrage werknemer-student".....	15

2.11.	Niveau "Prestatie van de tewerkstelling werknemerslijn"	15
2.12.	Niveau "Bezoldiging van de tewerkstelling werknemerslijn"	15
2.13.	Niveau "Bijdrage verschuldigd voor de werknemerslijn"	15
2.14.	Niveaus "Vermindering werknemerslijn" en "Vermindering tewerkstelling"	15
2.15.	Niveau "Bedrijfsvoertuig "	16
3.	Schema van een aangifte	17
3.1.	Model entiteiten - relaties	17
3.1.1.	De modellering van gegevens : algemeen	17
3.1.2.	Schema	19

1. Inleiding

1.1. Het gegevensschema

Het gegevensschema verduidelijkt de functionele gegevensblokken.

Een aangifte kan zeventien verschillende functionele blokken bevatten (met inbegrip de root van de XML-boodschap) waarvan sommige verschillende keren kunnen voorkomen.

In de onderstaande tekst worden de functionele blokken niveaus genoemd.

1.1.1. Niveau "Formulier"

Het gaat om de gegevens die toelaten een formulier te identificeren.

Een formulier stemt overeen met één enkele aangifte. Momenteel mogen alleen de originele DmfAppl kwartaalaangiften verstuurd worden via gestructureerde boodschap.

Een boodschap zal verschillende formulieren kunnen bevatten en bijgevolg dus ook verschillende aangiften.

1.1.2. Niveau "Referentie"

Het gaat om de referenties in verband met een formulier.

Een formulier dat overeenkomt met een originele multifunctionele kwartaalaangifte, kan nul of één referentie hebben.

De gebruiker heeft dus de mogelijkheid een eigen referentie door te sturen voor elke aangifte die hij verzendt.

1.1.3. Niveau "RSZPPO Werkgeversaangifte"

Dit zijn de algemene gegevens met betrekking tot een aangifte.

Een aangifte wordt gedefinieerd door de combinatie van de volgende gegevens : RSZPPO-stamnummer, uniek ondernemingsnummer en jaar kwartaal van de aangifte.

Het is mogelijk verschillende aangiften te vinden in de boodschap.

Het niveau "RSZPPO werkgeversaangifte" zal echter slechts één keer kunnen voorkomen per aangifte.

1.1.4. Niveau "Bijdrage niet gebonden aan een natuurlijk persoon"

Dit zijn de gegevens met betrekking tot de bijdragen die niet gebonden zijn aan een natuurlijk persoon.

Een bijdrage niet gebonden aan een natuurlijk persoon wordt gedefinieerd door de identificatie van de aangifte plus de volgende gegevens : werkgeverscategorie en werknemerskengetal bijdrage niet gebonden aan een natuurlijk persoon.

Het is mogelijk verschillende bijdragen niet gebonden aan een natuurlijk persoon te vinden per aangifte.

Elke bijdrage niet gebonden aan een natuurlijk persoon zal echter maar één keer mogen voorkomen per aangifte.

1.1.5. Niveau "Natuurlijk persoon"

Dit zijn de gegevens met betrekking tot de natuurlijk persoon.

Behalve bij uitzondering (alleen bijdragen niet verbonden aan een natuurlijk persoon) moet er ten minste één natuurlijk persoon zijn per werkgeversaangifte, maar er kunnen er meerdere zijn (de werkgever stelt verschillende natuurlijke personen tewerk).

Elk natuurlijk persoon kan echter maar één keer voorkomen binnen één aangifte.

1.1.6. Niveau "Werknemerslijn"

Dit zijn de gegevens met betrekking tot de werknemerslijn.

Een werknemerslijn laat toe de verschillende soorten activiteit te identificeren van een natuurlijk persoon bij een werkgever tijdens het kwartaal. Een activiteit wordt gedefinieerd door de combinatie van de werkgeverscategorie en het werknemerskengetal (type werknemer).

Er moet ten minste één werknemerslijn zijn per natuurlijk persoon, maar er kunnen er verschillende zijn (de natuurlijke persoon oefent verschillende activiteiten uit bij de werkgever gedurende het aangiftekwartaal).

Elke werknemerslijn kan echter maar één keer voorkomen per natuurlijk persoon.

Voor een gegeven werknemerslijn moet er ten minste één van de volgende niveaus zijn; deze niveaus zijn exclusief :

- RSZPPO Tewerkstelling van de werknemerslijn
- Bijdrage ontslagen statutaire werknemer
- Bijdrage werknemer-student

1.1.7. Niveau "RSZPPO Tewerkstelling van de werknemerslijn"

Dit zijn de gegevens met betrekking tot de tewerkstelling.

Een tewerkstelling stemt overeen met een reële omschrijving van de manier waarop de werknemer zijn activiteit uitoefent binnen de onderneming.

Naargelang het type werknemer (werknemerscode) kunnen er nul, één of meer tewerkstellingen zijn.

Zo mag er voor studenten en ontslagen statutair personeel geen niveau "RSZPPO tewerkstelling van de werknemerslijn" zijn.

Voor alle andere werknemerstypes moet er echter ten minste één niveau "RSZPPO tewerkstelling van de werknemerslijn" zijn per werknemerslijn, maar er kunnen er meer zijn (opeenvolgende of gelijktijdige tewerkstellingen).

1.1.8. Niveau "Tewerkstelling - Inlichtingen"

Dit zijn bijkomende gegevens met betrekking tot de tewerkstelling.

Voor een tewerkstelling kunnen er nul of één blok "Tewerkstelling – Inlichtingen" zijn.

Als dit blok aanwezig is in een aangifte van een bij de RSZPPO aangesloten werkgever, dan mag het alleen de zones "Ter beschikking gesteld personeel", " Maatregelen non-profit" en "Datum waarop het vastbenoemde personeelslid sinds zes maanden of meer ziek is" bevatten.

1.1.9. Niveau "Bijdrage ontslagen statutaire werknemer"

Dit niveau betreft de bijdragen verschuldigd voor een ontslagen statutaire werknemer.

Voor een werknemerslijn ontslagen statutair personeel mag er maar één enkele bijdrage ontslagen statutair personeel zijn. De onderwerping aan de twee regimes (regime werkloosheid en regime ziekte- en invaliditeitsverzekering) gebeurt via twee verschillende werknemerslijnen.

1.1.10. Niveau "Bijdrage werknemer-student"

Dit niveau betreft de solidariteitsbijdrage verschuldigd voor een werknemer-student.

Voor een werknemerslijn student mag er maar één enkele bijdrage werknemer-student zijn.

1.1.11. Niveau "Prestatie van de tewerkstelling werknemerslijn"

Dit zijn de gegevens met betrekking tot de arbeidstijd (prestaties) binnen eenzelfde tewerkstelling.

Voor een tewerkstelling kunnen er nul, één of meer prestaties zijn.

Voor de werknemers in volledige beroepsloopbaanonderbreking mogen er geen prestaties zijn.

Behalve bij uitzondering (werknemers in volledige beroepsloopbaanonderbreking) moet er ten minste één prestatie of één bezoldiging zijn per tewerkstelling.

1.1.12. Niveau "Bezoldiging van de tewerkstelling werknemerslijn"

Dit zijn de loongegevens (bezoldigingen) binnen eenzelfde tewerkstelling.

Voor een tewerkstelling kunnen er nul, één of meer bezoldigingen zijn.

Voor de werknemers in volledige beroepsloopbaanonderbreking zal er, behalve bij uitzondering, geen bezoldiging zijn.

Behalve bij uitzondering (werknemers in volledige beroepsloopbaanonderbreking) moet er ten minste één prestatie of één bezoldiging zijn per tewerkstelling.

1.1.13. Niveau "Bijdrage verschuldigd voor de werknemerslijn"

Dit niveau betreft de bijdragen verschuldigd voor een "gewone" werknemer (noch ontslagen statutaire werknemer, noch werknemer-student).

Voor een "gewone" werknemerslijn kunnen er nul, één of meer verschuldigde bijdragen zijn.

Een gegeven bijdrage mag slechts één enkele keer voorkomen per "gewone" werknemerslijn.

Belangrijk : de RSZPPO laat toe dat geen enkele bijdrage aangegeven wordt. Het systeem zal de berekening zelf doen. Uitzondering evenwel is het werknemerskengetal bijdrage 856 dat wel expliciet moet aangegeven worden door de werkgever.

1.1.14. Niveaus "Vermindering werknemerslijn" en "Vermindering tewerkstelling"

Deze niveaus betreffen de gevraagde verminderingen voor een werknemerslijn of een tewerkstelling.

Er kunnen geen, één of meer verminderingen zijn per werknemerslijn of per tewerkstelling.

Een gegeven vermindering mag slechts één enkele keer voorkomen per werknemerslijn of per tewerkstelling.

Een gegeven vermindering mag aanwezig zijn ofwel op niveau werknemerslijn ofwel op niveau tewerkstelling. Het niveau waarop de vermindering moet aangegeven worden is vermeld in de bijlage 33 "Lijst van de verminderingcodes PPO".

1.1.15. Niveau "Bedrijfsvoertuig "

Dit zijn de gegevens met betrekking tot de bedrijfsvoertuigen

Een bedrijfsvoertuig wordt gedefinieerd door de identificatie van de aangifte plus het nummerplaat.

Het is mogelijk verschillende bedrijfsvoertuigen te vinden per aangifte.

Elk bedrijfsvoertuig (een nummerplaat) zal echter maar één keer mogen voorkomen per aangifte.

1.2. Glossarium

Het glossarium geeft een beschrijving van elk gegeven dat opgenomen is in het gegevensschema.

Per pagina beschrijft men één gegeven. Elke pagina bevat de hieronder besproken rubrieken.

1.2.1. Identificatie

Het identificatienummer van een gegeven (of zonenummer) bestaat uit vijf numerieke posities. Dankzij dit nummer kan men naar elk gegeven op eenduidige wijze verwijzen.

1.2.2. Versie

Het versienummer laat ons toe een historiek van de wijzigingen bij te houden. Het versienummer bestaat uit vijf posities waarvan de eerste vier het jaar van de wijziging aangeven en de laatste het kwartaal.

Het versienummer geeft een aanwijzing van het moment waarop bepaalde wijzigingen van toepassing worden.

1.2.3. Naam van het gegeven

De naam geeft kort de inhoud weer van het gegeven.

1.2.4. Beschrijving van het gegeven

De beschrijving geeft de betekenis van het gegeven meer uitgebreid weer.

1.2.5. Toegelaten domein

Het toegelaten domein specificeert de toegelaten waarden voor het gegeven.

Onder deze rubriek vindt men ook verwijzingen naar de bijlagen van het glossarium.

1.2.6. Type

Het type gegeven geeft aan of het gegeven numerieke (alleen cijfers) of alfanumerieke (cijfers, HOOFDLETTERS, speciale tekens) tekens bevat.

Andere alfanumerieke tekens dan HOOFDLETTERS en toegelaten speciale tekens zullen vertaald worden volgens de tabel in bijlage 8 van het glossarium DIMONA. Karakters die niet in de tabel staan (met andere hexadecimale waarden), zullen automatisch worden vervangen door een blanco (ASCII Hex 20).

1.2.7. Lengte

De opgegeven lengte is de maximale lengte van het gegeven.

1.2.8. Aanwezigheid

De aanwezigheid van een gegeven in een functioneel blok of niveau kan zijn :

- Facultatief : Het staat de verzender vrij deze zone in te vullen.
- Verplicht indien : De zone moet aanwezig zijn onder de vermelde voorwaarden.
- Onmisbaar : De zone moet altijd aanwezig zijn.

1.2.9. Foutcode

De foutcode bestaat uit de 5 posities die de zone identificeren waarin de fout zich heeft voorgedaan, gevolgd door het fouttype in drie posities. De twee delen worden gescheiden door een streepje.

De fouten aangeduid met de letter B zijn blokkerende fouten (d.w.z. dat de hele aangifte verworpen zal worden als één van deze fouten wordt vastgesteld). De fouten aangeduid met de letter P worden samengeteld en wanneer zij een bepaald percentage overschrijden, wordt de aangifte volledig verworpen. De fouten aangeduid met de letters NP worden niet bijgehouden en geven nooit aanleiding tot de weigering van de aangifte. De fouten die aangeduid worden met de letter W worden enkel vermeld ter informatie en leiden nooit tot de weigering van de aangifte; zij worden achteraf niet verbeterd.

1.2.10. Afkortingen

In het glossarium gebruikt men soms de volgende afkortingen :

- JJ : geeft de laatste twee cijfers van het jaar aan
- JJJJ : geeft het jaar aan in vier cijfers met de eeuw
- MM : geeft de maand aan [01 ; 12]
- DD : geeft de dag aan [01 ; 31]
- DDD : geeft de dag aan [01 ; 366]
- K : geeft het betreffende kwartaal aan [1 ; 4]
- X : geeft een willekeurig cijfer of een willekeurige letter aan (alfanumerieke zone)
- [1;4] : geeft aan dat het gegeven een waarde heeft tussen de opgenomen gespecificeerde grenzen (hier zijn de mogelijke waarden 1, 2, 3 en 4).

1.3. Opmerkingen

1.3.1. Aangiftekwartaal

Het is niet toegelaten aangiften voor verschillende kwartalen in te dienen in eenzelfde origineel DmfA-bestand.

1.3.2. Afrondingsregels

Wanneer er geen toegelaten decimale waarde is, zal men noodzakelijkerwijze moeten afronden naar de eenheid volgens de onderstaande regels :

- Afronding naar de lagere eenheid, wanneer de waarde van de decimalen behoort tot het domein [01 ; 49].
- Afronding naar de hogere eenheid wanneer de waarde van de decimalen behoort tot het domein [50 ; 99].

1.3.3. Het begrip tewerkstelling

Voor eenzelfde werknemer moet men soms de loongegevens en de prestaties per tewerkstelling aangeven.

Dit is bijvoorbeeld het geval wanneer de werknemer van een voltijdse tewerkstelling naar een deeltijdse tewerkstelling gaat, wanneer de tewerkstellingsbreuk verandert, wanneer het arbeidsregime verandert.

Later zal dit begrip tewerkstelling meer in detail geïllustreerd worden met voorbeelden.

1.3.4. Het begrip tewerkstelling in geval van verbrekingsvergoedingen

De verbrekingsvergoedingen moeten aangegeven worden in verschillende perioden, zoals beschreven in de "Algemene Onderrichtingen ten behoeve van de Werkgevers".

Elke periode moet aangegeven worden onder de vorm van een nieuwe tewerkstelling waarbij de begin- en einddatum van de tewerkstelling ingevuld moeten worden en moeten overeenkomen met de begin- en einddata van de periode gedekt door de verbrekingsvergoeding.

Voor elk van deze tewerkstellingen moet men één enkele prestatie aangeven die overeenkomt met de periode gedekt door de verbrekingsvergoeding (in dagen en eventueel ook in uren) en één enkele bezoldiging die overeenkomt met de verbrekingsvergoeding.

Voorbeeld : Een werknemer ontslagen op 31/01/2005 die 18 maanden verbrekingsvergoeding ontvangt.

De aangifte van het kwartaal 1/2005 zal 4 tewerkstellingen bevatten :

- Eerste tewerkstelling van 01/01/2005 tot 31/01/2005 met alle prestaties en alle bezoldigingen die overeenkomen met de arbeidsperiode.
- Tweede tewerkstelling van 01/02/2005 tot 31/03/2005 (saldo van het kwartaal ofwel 2 maanden) met één enkele bezoldiging die de verbrekingsvergoedingen bevat die deze periode dekken en één enkele prestatie die de dagen en eventueel ook uren van deze periode vermeldt.
- Derde tewerkstelling van 01/04/2005 tot 31/12/2005 (saldo van het jaar ofwel 9 maanden) met één enkele bezoldiging die de verbrekingsvergoedingen bevat die deze periode dekken en één enkele prestatie die de dagen en eventueel ook uren van deze periode vermeldt.

- Vierde tewerkstelling van 01/01/2006 tot 31/07/2006 (volgend jaar ofwel slechts 7 maanden aangezien de verbrekingsvergoeding voor 18 maanden betaald wordt) met één enkele bezoldiging die de verbrekingsvergoedingen bevat die deze periode dekken en één enkele prestatie die de dagen en eventueel ook uren van deze periode vermeldt.

1.3.5. Aangiften voorafgaand aan het kwartaal 1/2005

Voor de aangiften van de kwartalen voorafgaand aan 1/2005 moet men het oude bestandsformaat blijven gebruiken. Dit geldt zowel voor de originele aangiften als voor de wijzigende aangiften.

1.3.6. Aangifte van eenzelfde werknemerslijn op eenzelfde aangifte

Het is niet toegelaten eenzelfde werknemerslijn verschillende keren te vermelden op eenzelfde aangifte. Aangiften met meervoudige werknemerslijnen zullen geweigerd worden.

Het feit dat men dezelfde werknemerslijn verschillende keren vermeldt voor eenzelfde werknemer leidt altijd tot heel wat nadelen, niet alleen voor de werkgever, onder meer op het vlak van de berekening van diverse vrijstellingen van bijdragen, maar ook voor de werknemers, op het vlak van de vaststelling van hun rechten op de diverse prestaties van het socialezekerheidsstelsel der werknemers.

1.3.7. Aangifte van de bedragen

De aangiften worden uitsluitend in EURO gedaan.

In het bestand moeten alle bedragen uitgedrukt worden in eurocent.

Voorbeeld :

Het door de werkgever netto te betalen bedrag is 15.806,00 EURO of 1.580.600 eurocent.

In het bestand moet dit bedrag uitgedrukt worden in eurocent. Indien de werkgever dus beslist de zone 00015 in te vullen (deze zone is facultatief voor de RSZPPO), dan bevat zij dus het volgende getal : "000000001580600".

1.3.8. Aangifte van de dagen

In het bestand moeten alle dagen uitgedrukt worden in honderdsten van dagen.

Dit geldt zowel voor het aantal dagen per week van het arbeidsregime (zone 00047) als voor het aantal dagen van de prestatie (zone 00063).

Voorbeeld :

De werknemer heeft 65 dagen gepresteerd a rato van 5 dagen per week.

In het bestand moeten deze aantallen uitgedrukt worden in honderdsten van dagen. De zone 00047 zal dus het volgende getal bevatten : " 500" terwijl de zone 00063 dus het volgende getal zal bevatten : " 06500".

1.3.9. Aangifte van de uren

In het bestand moeten alle uren uitgedrukt worden in honderdsten van uren.

Dit geldt voor het gemiddeld aantal uren per week van de werknemer (zone 00048), het gemiddeld aantal uren per week van de maatman (zone 00049) en het aantal uren van de prestatie (zone 00064).

Voorbeeld :

De werknemer heeft 247 uur gepresteerd a rato van 19 uur per week. De maatman werkt 38 uur per week.

In het bestand moeten deze getallen uitgedrukt worden in honderdsten van uren.

De verschillende zones zullen de volgende getallen bevatten :

- zone 00048 : "1900"
- zone 00049 : "3800"
- zone 00064 : "0024700"

2. Schema van de gegevens

2.1. Niveau "Formulier"

- Gegevens van het formulier
 - 00296 : identificatie van het formulier
 - 00218 : datum van creatie van het formulier
 - 00299 : precies uur van creatie van het formulier
 - 00110 : status van het attest
 - 00297 : type van het formulier

2.2. Niveau "Referentie"

- Gegevens van de referentie
 - 00221 : type van de referentie
 - 00298 : herkomst van de referentie
 - 00222 : referentienummer

2.3. Niveau "RSZPPO Werkgeversaangifte"

- Identificatie van de aangifte
 - 00013 : jaar-kwartaal van de aangifte
 - 00109 : RSZPPO-inschrijvingsnummer
 - 00014 : uniek ondernemingsnummer
- Gegevens van de aangifte
 - 00015 : netto te betalen bedrag (facultatief voor RSZPPO)

2.4. Niveau "Bijdrage niet gebonden aan een natuurlijk persoon"

- Identificatie van de bijdrage niet gebonden aan een natuurlijk persoon
 - 00019 : werkgeverscategorie waarvoor een bijdrage verschuldigd is die niet gebonden is aan een natuurlijk persoon
 - 00020 : werknemerskengetal voor een bijdrage die niet gebonden is aan een natuurlijk persoon
- Gegevens van de bijdrage niet gebonden aan een natuurlijk persoon
 - 00021 : berekeningsbasis van de bijdrage die niet gebonden is aan een natuurlijk persoon
 - 00022 : bedrag van de bijdrage die niet gebonden is aan een natuurlijk persoon

2.5. Niveau "Natuurlijk persoon"

- Volgnummer van de natuurlijke persoon
 - 00023 : volgnummer natuurlijke persoon
- Identificatiegegevens van de natuurlijke persoon
 - 00024 : identificatienummer bij de sociale zekerheid - INSZ
 - 00167 : nummer van de sociale identiteitskaart
 - 00025 : naam van de werknemer
 - 00026 : voornaam van de werknemer
 - 00027 : initiaal van de tweede voornaam van de werknemer
 - 00028 : datum waarop de werknemer geboren is
 - 00168 : gemeente - geboorteplaats van de werknemer
 - 00169 : landcode van de geboorteplaats van de werknemer
 - 00029 : geslacht van de werknemer
 - 00119 : nationaliteit van de werknemer
- Adres van de natuurlijke persoon
 - 00030 : straat van de werknemer
 - 00031 : nummer van het adres van de werknemer
 - 00032 : brievenbus van de werknemer
 - 00033 : postcode van de werknemer
 - 00034 : gemeente van de werknemer
 - 00035 : landcode van de werknemer
- 00615 : Referentie gebruiker – Natuurlijk persoon

2.6. Niveau "Werknemerslijn"

- Identificatie van de werknemerslijn
 - 00036 : werkgeverscategorie
 - 00037 : werknemerskengetal
- Gegevens van de werknemerslijn
 - 00038 : datum waarop het socialzekerheidskwartaal begint
 - 00039 : datum waarop het socialzekerheidskwartaal eindigt
 - 00040 : notie grensarbeider
 - 00041 : activiteit ten opzichte van het risico
 - 00042 : identificatienummer van de lokale eenheid
 - 00616 : Referentie gebruiker – Werknemerslijn

2.7. Niveau "RSZPPO Tewerkstelling van de werknemerslijn"

- Volgnummer van de tewerkstelling
 - 00043 : tewerkstellingsnummer
- Gegevens van de tewerkstelling
 - 00044 : datum waarop de tewerkstelling begint
 - 00045 : datum waarop de tewerkstelling eindigt
 - 00047 : aantal dagen per week van het arbeidsstelsel
 - 00050 : type arbeidsovereenkomst
 - 00049 : gemiddeld aantal uren per week van de maatpersoon
 - 00053 : statuut van de werknemer
 - 00048 : gemiddeld aantal uren per week van de werknemer
 - 00051 : maatregel tot reorganisatie van de arbeidstijd
 - 00052 : maatregel ter bevordering van de werkgelegenheid
 - 00054 : notie gepensioneerd
 - 00055 : type leerling
 - 00056 : bezoldigingswijze
 - 00057 : functienummer
 - 00060 : betaling in tienden of twaalfden
 - 00617 : Referentie gebruiker – Tewerkstelling van de werknemerslijn
 - 00625 : Verantwoording van de dagen
 - 00228: NACE code

2.8. Niveau "Tewerkstelling – Inlichtingen"

- Gegevens van de tewerkstelling - Inlichtingen
 - 00893 : Ter beschikking gesteld personeel
 - 00794 : Maatregelen non-profit
 - 00728 : Datum waarop het vastbenoemde personeelslid sinds zes maanden of meer ziek is

Belangrijk : De zones "Extra uit de HORECA", "Uurloon" en "Uurloon in duizendsten van euro" zijn niet van toepassing voor een werkgever die is aangesloten bij de RSZPPO.

2.9. Niveau "Bijdrage ontslagen statutaire werknemer"

- Gegevens van de bijdrage ontslagen statutaire werknemer
 - 00071 : refertebrutoloon
 - 00072 : bijdrage refertebrutoloon
 - 00073 : referte-aantal dagen
 - 00127 : datum waarop de periode van onderwerping begint
 - 00129 : datum waarop de periode van onderwerping eindigt

2.10. Niveau "Bijdrage werknemer-student"

- Gegevens van de bijdrage werknemer-student
 - 00076 : loon student
 - 00077 : bijdrage student
 - 00078 : aantal dagen student

2.11. Niveau "Prestatie van de tewerkstelling werknemerslijn"

- Volgnummer van de prestatie
 - 00061 : nummer prestatielijn
- Identificatiegegevens van de prestatie
 - 00062 : prestatiecode
- Gegevens van de prestatie
 - 00063 : aantal dagen van de prestatie
 - 00064 : aantal uren van de prestatie
 - 00065 : aantal vluchtminuten

2.12. Niveau "Bezoldiging van de tewerkstelling werknemerslijn"

- Volgnummer van de bezoldiging
 - 00066 : lijnnummer bezoldiging
- Identificatiegegevens van de bezoldiging
 - 00067 : bezoldigingscode
 - 00068 : frequentie in maanden van de betaling van de premie
 - 00069 : percentage van de bezoldiging op jaarbasis
- Gegevens van de bezoldiging
 - 00070 : bezoldiging

2.13. Niveau "Bijdrage verschuldigd voor de werknemerslijn"

- Identificatie van de verschuldigde bijdrage
 - 00082 : werknemerskengetal bijdrage
 - 00083 : type bijdrage
- Gegevens van de verschuldigde bijdrage
 - 00084 : berekeningsbasis bijdrage
 - 00085 : bedrag van de bijdrage

2.14. Niveaus "Vermindering werknemerslijn" en "Vermindering tewerkstelling"

- Identificatie van de gevraagde vermindering

- 00086 : verminderingscode
- Gegevens van de gevraagde vermindering
 - 00088 : berekeningsbasis vermindering
 - 00089 : bedrag van de vermindering
 - 00090 : datum vanaf dewelke het recht op de vermindering geldt
 - 00091 : aantal maanden administratiekosten ESS
 - 00092 : identificatienummer bij de sociale zekerheid - INSZ van de vervangen persoon
 - 00093 : identificatienummer bij de sociale zekerheid - INSZ van de persoon die het recht op de vermindering geopend heeft
 - 00094 : herkomst van het attest

2.15.Niveau "Bedrijfsvoertuig "

- Volgnummer van het bedrijfsvoertuig
 - 00780 : volgnummer bedrijfsvoertuig
- Identificatiegegevens van het bedrijfsvoertuig
 - 00781 : nummerplaat

3. Schema van een aangifte

3.1. Model entiteiten - relaties

3.1.1. De modellering van gegevens : algemeen

Het conceptuele model (waarvan het meest gebruikte momenteel het entiteit/relatiediagram is) is een grafische en synthetische weergave van het resultaat van de gegevensanalyse. Dit model structureert de relaties tussen de verschillende entiteiten (bv. werknemer en werkgever) en de attributen van elke entiteit (bv. naam, voornaam,...). Op die manier kan men het schema van de gegevensbank en het toegelaten domein voorstellen (toegelaten waarden, integriteitsvoorwaarden, ...). Het conceptuele model is een onmisbare hulp bij de samenstelling van een efficiënte database.

Wanneer men een conceptuele gegevensanalyse uitvoert, moet men eerst en vooral een methodologie kiezen. Deze methodologie moet toelaten het informatiesysteem zodanig te bestuderen dat men er volgende elementen kan uithalen :

- de entiteiten (ook "record", "segment", "object", ... genoemd)
- de attributen (ook "gegevens", "veld", "item", "element", "variabele",... genoemd)
- de relaties tussen de entiteiten (ook "set", "reeks", "relationship",... genoemd)

Een "entiteit/relatie"-diagram is de grafische voorstelling van het resultaat van de gegevensanalyse. Om een dergelijk diagram goed te kunnen begrijpen en lezen, stellen wij voor om eerst een aantal basisconcepten te definiëren. Daarna gaan we in op de werkwijze die gebruikt zal worden voor de grafische weergave.

1. De basisconcepten

De zaken die men absoluut moet weten, kunnen samengevat worden in 7 punten :

1. **Een gegevensverzameling bestaat uit elementaire gegevens** die onderling verbonden zijn. Als een gegeven opgebouwd is op basis van andere gegevens, spreekt men van **groepsgegevens of gegevensstructuur**. Andere gegevens kunnen niet gescheiden worden zonder hun betekenis te verliezen. Men spreekt dan van **elementaire gegevens**. Een elementair gegeven kan voorkomen in diverse gegevensgroepen (in diverse gegevensstructuren).

Voorbeeld: elementair gegeven : "straat", "postcode", ...

gegevensstructuur : "adres" (want bestaande uit "straat", "nummer", ...)

2. **Een entiteit bevat gegevens die tot eenzelfde logisch geheel behoren.**

Voorbeeld : de entiteit "NATUURLIJK PERSOON" bevat gegevens zoals naam, voornaam, adres,... De entiteit "WERKGEVER" bevat gegevens zoals inschrijvingsnummer, benaming, adres,...

3. **Attributen zijn gegevens die een entiteit kenmerken.** Elke entiteit bestaat uit een identificatie (of primaire sleutel) en uit 1 of meer attributen. In een gegevensbank is een entiteit een type record van de gegevensbank terwijl het attribuut één van de onderdelen van de entiteit is.

4. De **sleutelgegevens (of identificaties)** zijn gegevens of groepen van gegevens waarmee men een voorkomen van een entiteit eenduidig kan identificeren.

Voorbeeld : de entiteit "NATUURLIJK PERSOON" zal als sleutelgegeven het nationaal nummer hebben en als voorkomen 999999999-99.

5. **Een attribuut kan één of meer waarden** of groepen van waarden **aannemen** : de combinatie van de waarden toegekend aan de attributen van een entiteit vormt de **voorkomens van de entiteit**. In het algemeen bezit elke entiteit verschillende voorkomens.

Voorbeeld : de entiteit "NATUURLIJK PERSOON" zal als attributen hebben : nationaal nummer, naam, voornaam, geboortedatum, geboorteplaats, nationaliteit, beroep, ... Voor een record in het bijzonder zal het voorkomen zijn : 999999999-99, Dupond, Jean, 99/99/99, Brussel, Belg, informaticus,... In de tabel hieronder geeft de 1e lijn de attributen van de entiteit Natuurlijke persoon en de volgende lijnen geven de voorkomens, d.w.z. de bijhorende waarden.

INSZ	Naam	Voornaam	Geboortedatum	Geboorteplaats	Nationaliteit	Beroep
999999999-99	Dupond	Jean	99/99/99	Brussel	Belg	Informaticus
888888888-88	Durand	Jules	88/88/88	Parijs	Fransman	Technicus

6. **Een functionele afhankelijkheid vormt het verband dat toelaat diverse gegevens te verenigen binnen eenzelfde entiteit.** Voor elk gegeven van een document stelt men de volgende vraag : "*Is er een direct verband tussen het onderzochte gegeven en de sleutel?*" Als het antwoord "JA" is, mag men stellen dat er een functionele afhankelijkheid is tussen het gegeven en de sleutel.

Voorbeelden : groepsgegevens of gegevensstructuur = "Adres"

elementair gegeven = naam van de straat, postcode, ...

sleutelgegevens = nationaal nummer

7. **Entiteiten kunnen wederkerige relaties voorstellen.** Er bestaan in een informatiesysteem dus relaties tussen entiteiten en de relaties die van betekenis zijn, zullen uitgedrukt moeten worden.

2. Het entiteit/relatiediagram

Om een diagram (en in ons geval het "entiteit/relatie"-model) te begrijpen en te lezen, moet men in de eerste plaats de gebruikte symbolen kennen.

1. De "Entity" stelt een geheel voor van zaken, gegevens waarvan de voorkomens een relevante rol spelen in het informatiesysteem. Daar bepaalde entiteiten bijzonder zijn, heeft men voorzien ze anders weer te geven. Zo wordt de "gewone" entiteit voorgesteld door een rechthoek :

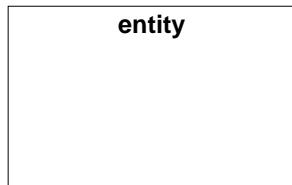

2. Een "gewone" associatie tussen twee entiteiten kan voorgesteld worden met een pijl, zoals hieronder getoond wordt.

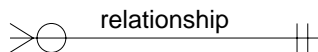

Zoals hierboven uitgelegd, hadden wij verschillende types van relaties tussen de entiteiten. Deze relaties zullen dus voorgesteld moeten worden door verschillende pijlen. Het gaat om de volgende :

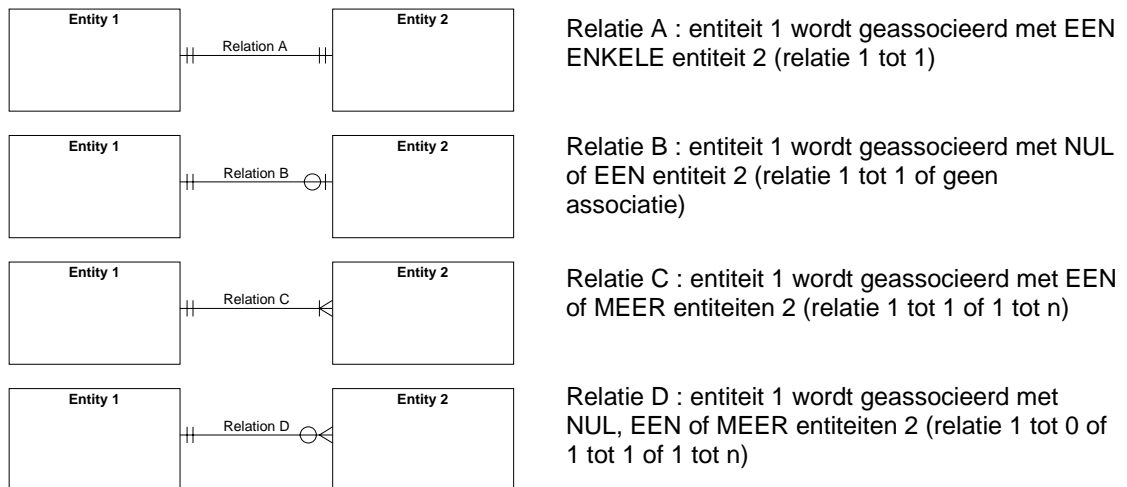

3.1.2. Schema

Dit is een entiteiten-relaties-model dat een aangifte beschrijft.

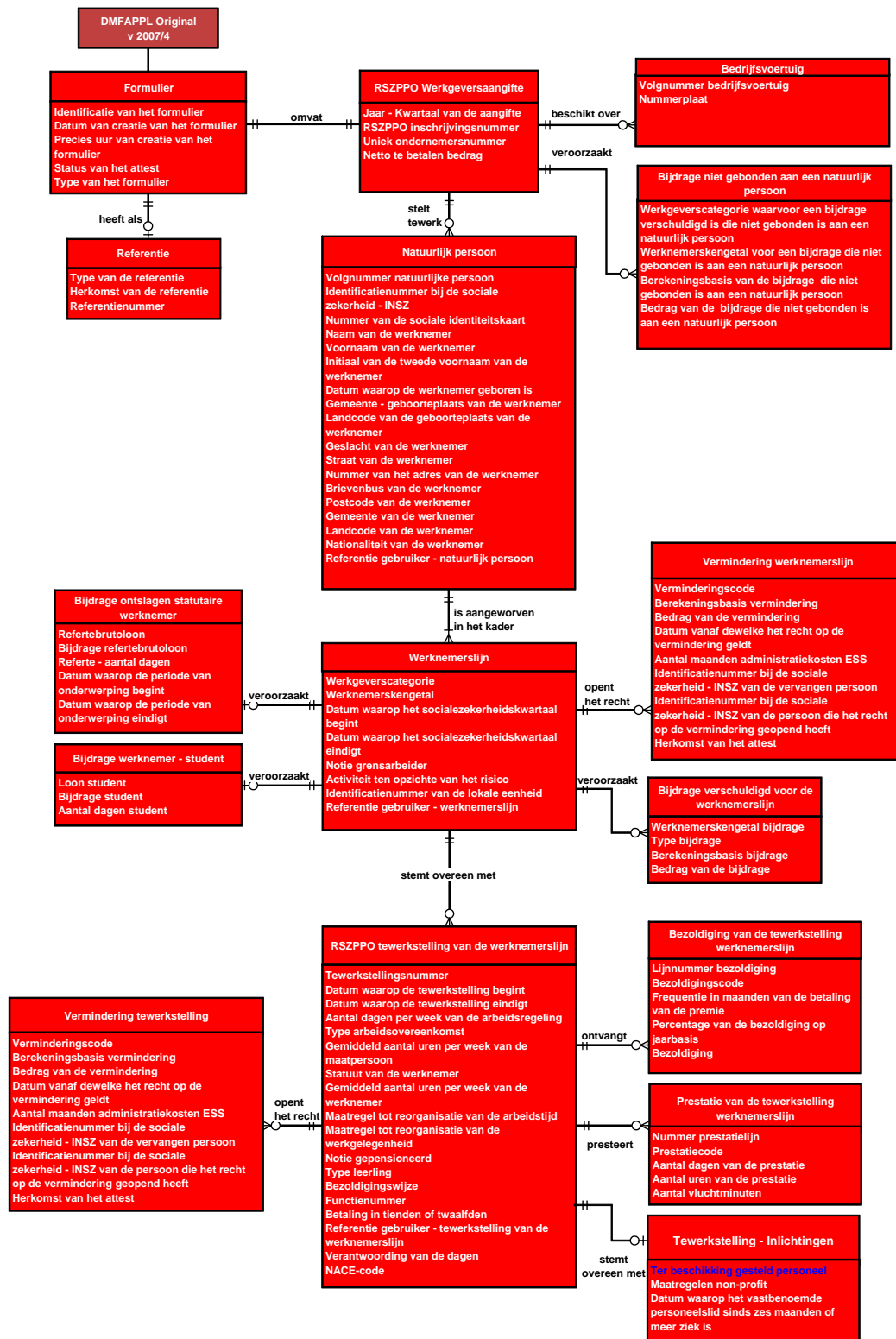

ZONENUMMER: 00042	VERSIE: 2007/4	PUBLICATIEDATUM: 29/11/2007
-------------------	----------------	-----------------------------

IDENTIFICATIENUMMER VAN DE LOKALE EENHEID
(XML label : LocalUnitID)

FUNCTIONEEL BLOK: Werknemerslijn
Code(s): 90012
Xml label(s): WorkerRecord

BESCHRIJVING: Dit is het nummer dat een vestigingseenheid identificeert (nummer toegekend door de Kruispuntbank Ondernemingen).
 Nummer dat de vestiging identificeert waarin of van waar uit de werknemer tewerkgesteld is. Als de werknemer prestaties geleverd heeft in verschillende bedrijfszetels, dan moet men alleen de identificatie vermelden van de zetel van zijn laatste prestatie tijdens het kwartaal. Zie bijkomende details in de algemene instructies aan de werkgevers.

TOEGELATEN DOMEIN: Getal van 10 cijfers waarvan :
 de posities 1 tot 8 overeenkomen met een volgnummer, met op de eerste positie een cijfer gelegen tussen 2 en 8;
 de posities 9 en 10 overeenkomen met een controlegetal.

WETTELIJKE REFERENTIE :

TYPE: Numeriek
LENGTE: 10

"Aanwezigheid" is gewijzigd:
AANWEZIGHEID: Verplicht indien de vestigingseenheid gekend is en de aangifte betrekking heeft op een trimester 2007/4 of later.

FORMAAT:

"Fout op ontvangstbewijs" is gewijzigd:

FOUTCODE OP ONTVANGSTBEWIJS :

Foutbeschrijving	Foutcode	Ernst fout
Niet numeriek	00042-002	B
Ongeldig	00042-003	B
Ongeldig controlegetal	00042-004	B
Foutieve lengte	00042-093	B
Niet toegelaten	00042-146	B
Fout op kardinaliteit	00042-090	B
Fout op volgorde	00042-091	B

ZONENUMMER: 00014	VERSIE: 2007/4	PUBLICATIEDATUM: 29/11/2007
-------------------	----------------	-----------------------------

"Titel" is gewijzigd
ONDERNEMINGSNUMMER
 (XML label : CompanyID)

FUNCTIONEEL BLOK: RSZPPO werkgeversaangifte
Code(s): 90187
Xml label(s): NOSSLPAEmployerDeclaration

BESCHRIJVING: Nummer dat een werkgever eenduidig identificeert, of het nu gaat om een natuurlijk persoon, een groepering van natuurlijke personen of een rechtspersoon.

TOEGELATEN DOMEIN: Getal van 10 cijfers waarvan :
 de posities 1 tot 8 overeenkomen met een volgnummer, met op de eerste positie een cijfer gelijk aan nul of 1;
 de posities 9 en 10 overeenkomen met een controlegetal.
 Als het ondernemingsnummer niet gekend is, dient de waarde nul meegedeeld te worden.
 Voor de RSZPPO is het uniek ondernemingsnummer altijd gekend en mag het nooit meegedeeld worden als zijnde 0

WETTELIJKE REFERENTIE :
TYPE: Numeriek
LENGTE: 10
AANWEZIGHEID: Onmisbaar
FORMAAT:
FOUTCODE OP ONTVANGSTBEWIJS :

Foutbeschrijving	Foutcode	Ernst fout
Niet aanwezig	00014-001	B
Niet numeriek	00014-002	B
Foutieve lengte	00014-093	B
Niet toegelaten	00014-146	B
Fout op kardinaliteit	00014-090	B
Fout op volgorde	00014-091	B
Ongeldig controlegetal	00014-004	B
Niet opgenomen in het repertorium	00014-235	B
Onverenigbaar met het repertorium	00014-022	B
Niet in het toegelaten domein	00014-008	B

ZONENUMMER: 00044	VERSIE: 2007/4	PUBLICATIEDATUM: 29/11/2007
-------------------	----------------	-----------------------------

DATUM WAAROP DE TEWERKSTELLING BEGINT
(XML label : OccupationStartingDate)

FUNCTIONEEL BLOK: RSZPPO tewerkstelling van de werknemerslijn
Code(s): 90196
Xml label(s): NOSSLPAOccupation

BESCHRIJVING: Dit is de begindatum van de tewerkstelling waarop de aangifte betrekking heeft. Als de tewerkstelling van de werknemer niet veranderd is sedert zijn indiensttreding bij de werkgever, dan komt deze datum overeen met de datum van indiensttreding bij de werkgever. Als de tewerkstelling gewijzigd werd (voorbeeld : de werknemer is van een voltijds arbeidsregeling overgegaan naar een deeltijds arbeidsregeling, de prestatiebreuk werd gewijzigd, enz.), dan komt de begindatum van de tewerkstelling overeen met het begin van de periode waarop de nieuwe tewerkstellingsgegevens betrekking hebben. Wanneer de arbeidsovereenkomst beëindigd wordt en er verbrekingsvergoedingen worden betaald aan de werknemer, dan moet men de verschillende periodes aangeven die gedekt worden door een verbrekingsvergoeding en dit onder de vorm van een nieuwe tewerkstelling per periode. Het gaat dan om de begindatum van de periode die gedekt wordt door de verbrekingsvergoeding.

TOEGELATEN DOMEIN: Wanneer de tewerkstelling betrekking heeft op een periode gedekt door verbrekingsvergoedingen, dan
- moet de datum groter zijn dan of gelijk
aan de begindatum van het socialezekerheidskwartaal.
Wanneer de tewerkstelling geen betrekking heeft op een door verbrekingsvergoedingen gedekte periode, dan moet het jaar een element zijn van [jaar van de aangifte - 100 ; jaar van de aangifte]

WETTELIJKE REFERENTIE :
TYPE: Alfnumeriek
LENGTE: 10
AANWEZIGHEID: Onmisbaar
FORMAAT: JJJJ-MM-DD
· JJJJ is het jaar
· MM is de maand
· DD is de dag

"Fout op ontvangstbewijs" is gewijzigd:

FOUTCODE OP ONTVANGSTBEWIJS :

Foutbeschrijving	Foutcode	Ernst fout
Niet aanwezig	00044-001	B
Ongeldig	00044-003	B
Niet in het toegelaten domein	00044-008	B
Foutieve lengte	00044-093	B
Niet toegelaten	00044-146	B
Fout op kardinaliteit	00044-090	B
Fout op volgorde	00044-091	B
Begindatum tewerkstelling valt voor datum inschrijving werkgever	00044-278	B

ZONENUMMER: 00052	VERSIE: 2007/4	PUBLICATIEDATUM: 29/11/2007
-------------------	----------------	-----------------------------

MAATREGEL TER BEVORDERING VAN DE WERKGELEGENHEID
(XML label : EmploymentPromotion)

FUNCTIONEEL BLOK: RSZPPO tewerkstelling van de werknemerslijn
Code(s): 90196
Xml label(s): NOSSLPAOccupation

BESCHRIJVING: Code die aangeeft of de tewerkstelling van de werknemer uitgevoerd wordt in het kader van een maatregel ter bevordering van de werkgelegenheid, los van het feit of een bijdragevermindering, die eventueel bij de maatregel hoort, wordt aangevraagd.

TOEGELATEN DOMEIN: Zie bijlage 35 : Maatregel ter bevordering van de werkgelegenheid.
Voor RSZPPO zie bijlage 36 : Maatregel ter bevordering van de werkgelegenheid PPO.

WETTELIJKE REFERENTIE :

TYPE: Numeriek

LENGTE: 3

AANWEZIGHEID: Verplicht indien de tewerkstelling van de werknemer gebeurt in het kader van één van bovenvermelde maatregelen ter bevordering van de werkgelegenheid

FORMAAT:

"Fout op ontvangstbewijs" is gewijzigd:

FOUTCODE OP ONTVANGSTBEWIJS :

Foutbeschrijving	Foutcode	Ernst fout
Niet numeriek	00052-002	B
Niet in het toegelaten domein	00052-008	B
Foutieve lengte	00052-093	B
Fout op kardinaliteit	00052-090	B
Fout op volgorde	00052-091	B
Niet toegelaten	00052-146	B

ZONENUMMER: 00228	VERSIE: 2007/4	PUBLICATIEDATUM: 29/11/2007
-------------------	----------------	-----------------------------

NACE-CODE
(XML label : ActivityCode)

FUNCTIONEEL BLOK: RSZPPO tewerkstelling van de werknemerslijn
Code(s): 90196
Xml label(s): NOSSLPAOccupation

"Beschrijving" is gewijzigd:

BESCHRIJVING: Code die de economische activiteiten van een werkgever of van zijn vestigingseenheden aanduidt. Het gaat om de nomenclatuur NACE-BEL, gebruikt op Europees niveau

TOEGELATEN DOMEIN: Zie Bijlage 31 - Lijst van de Nace-codes.

WETTELIJKE REFERENTIE :

TYPE: Numeriek
LENGTE: 5
AANWEZIGHEID: Onmisbaar

FORMAAT:

FOUTCODE OP ONTVANGSTBEWIJS :

Foutbeschrijving	Foutcode	Ernst fout
Niet aanwezig	00228-001	B
Niet numeriek	00228-002	B
Niet in het toegelaten domein	00228-008	B
Foutieve lengte	00228-093	B
Niet toegelaten	00228-146	B
Fout op kardinaliteit	00228-090	B
Fout op volgorde	00228-091	B

ZONENUMMER: 00893	VERSIE: 2007/4	PUBLICATIEDATUM: 29/11/2007
-------------------	----------------	-----------------------------

TER BESCHIKKING GESTELD PERSONEEL
(XML label : PostedWorker)

FUNCTIONEEL BLOK: Tewerkstelling - Inlichtingen
Code(s): 90313
Xml label(s): OccupationInformations

BESCHRIJVING: Code die aangeeft of het personeelslid door de werkgever ter beschikking gesteld werd bij een andere werkgever of door een andere werkgever ter beschikking gesteld werd bij de werkgever.

TOEGELATEN DOMEIN: 1 = personeelslid gedetacheerd naar een andere werkgever
2 = personeelslid gedetacheerd door een andere werkgever

WETTELIJKE REFERENTIE:
TYPE: Alfanumeriek
LENGTE: 1
AANWEZIGHEID: Verplicht indien het een ter beschikking gesteld personeelslid betreft
FORMAAT:
FOUTCODE OP ONTVANGSTBEWIJS:

Foutbeschrijving	Foutcode	Ernst fout
Niet in het toegelaten domein	00893-008	B
Fout op kardinaliteit	00893-090	B
Fout op volgorde	00893-091	B
Foutieve lengte	00893-093	B
Niet toegelaten	00893-146	B

DMFAPPL- Bijlage nummer 11: Identificatie van het formulier
Versie: 2007/4

Publicatiedatum:
29/11/2007

De bijlage is gewijzigd: De wijzigingen zijn in het vet geplaatst in de Word en PDF documenten

Inhoud van de bijlage: 

AN2007-2-NL11.pdf

AN2007-2-NL11.doc

AN2007-2-NL11.xls

AN2007-2-NL11.txt

AN2007-2-NL11.xml

Tussentijdse informatie:

Code	Omschrijving	Begindatum geldigheid	Einddatum geldigheid
AADD501	Aanvraag aangifte	01/01/1900	01/01/9999
ACRF001	Ontvangsbewijs	01/01/1900	01/01/9999
AOAT001	Arbeidsongevallen scenario 1 - aangifte van een arbeidsongeval	01/01/1900	01/01/9999
AOAT002	Arbeidsongevallen scenario 2 - maandelijkse rapportering	01/01/1900	01/01/9999
AOAT003	Arbeidsongevallen scenario 3 - mededeling van werkhervatting	01/01/1900	01/01/9999
BEWARE	Notificatie die de boekhoudkundige informatie bevat in verband met de wijzigingen van de multifunctionele aangifte van een werkgever ingeschreven bij de RSZ en, eventueel, de gegevens in verband met het bericht van wijziging der bijdragen dat hiervan het resultaat is.	01/01/1900	01/01/9999
BZMP001	Beroepsziekten scenario 1 - Gemachtigde aanvraag - verwijdering van een zwangere werkneemster- privé-sector	01/01/1900	01/01/9999
DMFA	Multifunctionele kwartaalaangifte betreffende een bij RSZ aangesloten werkgever	01/01/1900	01/01/9999
DMFADB	Antwoord op een aanvraag tot consultatie van de laatste situatie van een multifunctionele aangifte	01/01/1900	01/01/9999
DMFANOT	Wijzigende notificatie met betrekking tot een multifunctionele aangifte	01/01/1900	01/01/9999
DMFAPID	Identificatiegegevens in de DB DmfA van een oorspronkelijk DmfA aangifte	01/01/1900	01/01/9999
DMFAPPL	Multifunctionele kwartaalaangifte betreffende een bij RSZPPO aangesloten werkgever	01/01/1900	01/01/9999
DMFAREQ	Aanvraag tot consultatie van de laatste situatie van een multifunctionele aangifte	01/01/1900	01/01/9999
DMFAUPD	Wijzigende aangifte met betrekking tot een multifunctionele aangifte betreffende een bij RSZ aangesloten werkgever	01/01/1900	01/01/9999
IDFLUX	Identificatiegegevens bestemd voor de werkgever	01/01/1900	01/01/9999
NOTI001	Notificatie doorgestuurd als antwoord op een aangifte	01/01/1900	01/01/9999
PPLCAL	Notificatie van berekening DMFAPPL	01/01/1900	01/01/9999
PPLUPD	Wijzigende aangifte met betrekking tot een multifunctionele aangifte betreffende een bij RSZPPO aangesloten werkgever	01/01/1900	01/01/9999
RORE001	Routing Regels - communicatie van de sociale secretariaten en Full Service Center naar de sociale zekerheid, in verband met het beheer van bestemming (en kanaal) van berichten.	01/01/1900	01/01/9999
TWCT001	Mededeling van tijdelijke werkloosheid door de werkgever	01/01/1900	01/01/9999
WECH001	Werkloosheid scenario 1 - Aangifte einde arbeidsovereenkomst of voltijds brugpensioen / Arbeidsbewijs	01/01/1900	01/01/9999
WECH002	Werkloosheid scenario 2 - Aangifte vaststellen recht tijdelijke werkloosheid	01/01/1900	01/01/9999
WECH003	Werkloosheid scenario 3 - Aangifte aanvang deeltijdse arbeid met behoud van rechten	01/01/1900	01/01/9999
WECH004	Werkloosheid scenario 4 - Aangifte halftijds brugpensioen	01/01/1900	01/01/9999
WECH005	Werkloosheid scenario 5 - Maandelijkse aangifte uren tijdelijke werkloosheid	01/01/1900	01/01/9999

Code	Omschrijving	Begindatum geldigheid	Einddatum geldigheid
WECH006	Werkloosheid scenario 6 - Maandelijkse aangifte van deeltijdse arbeid voor de berekening van de inkomensgarantie-uitkering	01/01/1900	01/01/9999
WECH007	Werkloosheid scenario 7 - Maandelijkse aangifte van arbeid als werknemer tewerkgesteld in een beschermde werkplaats	01/01/1900	01/01/9999
WECH008	Werkloosheid scenario 8 - Maandelijkse aangifte van arbeid in het kader van een activeringsprogramma	01/01/1900	01/01/9999
WECH009	Werkloosheid scenario 9 - Aangifte voor het vaststellen van het recht op jeugd- of seniorvakantie	01/01/1900	01/01/9999
WECH010	Werkloosheid scenario 10 - Maandelijkse aangifte van de uren jeugd- of seniorvakantie	01/01/1900	01/01/9999
ZIMA001	Uitkeringen Scenario 1 - Aangifte van arbeidsongeschiktheid, moederschapsrust, volledige werkverwijdering als maatregel inzake moederschapsbescherming, gedeeltelijke werkverwijdering als maatregel inzake moederschapsbescherming, vaderschapsverlof (art. 39, zesde lid arbeidswet van 16.3.1971), vaderschapsverlof (art. 30, § 2 wet van 3 juli 1978 betreffende de arbeidsovereenkomsten) en adoptieverlof.	01/01/1900	01/01/9999
ZIMA002	Uitkeringen scenario 2 - Maandelijkse aangifte in geval van hervatting van aangepaste arbeid in de loop van een periode van arbeidsongeschiktheid, uitoefening van aangepaste arbeid in het kader van een maatregel inzake moederschapsbescherming en voortzetting van een activiteit bij één van de twee werkgevers wanneer de werknemer bij twee verschillende werkgevers tewerkgesteld is en slechts van het werk verwijderd wordt bij één van deze twee werkgevers.	01/01/1900	01/01/9999
ZIMA003	Uitkeringen scenario 3 - Attest met het oog op de vergoeding van de borstvoedingspauzes	01/01/1900	01/01/9999
ZIMA005	Uitkeringen scenario 5 - Jaarlijkse vakantieaangifte	01/01/1900	01/01/9999
ZIMA006	Uitkeringen scenario 6 - Aangifte van werkhervatting	01/01/1900	01/01/9999

DMFAPPL- Bijlage nummer 32: Codificatie van bezoldigingen PPO
Versie: 2007/4

Publicatiedatum:
29/11/2007

De bijlage is gewijzigd: De wijzigingen zijn in het vet geplaatst in de Word en PDF documenten

Inhoud van de bijlage: 



An2007-4-NI32.pdf



An2007-4-NI32.doc



An2007-4-NI32.xls



AN2007-4-NL32.txt



AN2007-4-NL32.xml

Tussentijdse informatie:

Aangepast loon bij ziekte of ongeval

Categorie	Code DMFA PPO	Code DMFA	Omschrijving	Geldig vanaf trimester	Geldig tot trimester	Begindatum geldigheid	Einddatum geldigheid
Aangepast loon bij ziekte of ongeval	212	20	Ziekte of ongeval : de vergoeding overeenstemmend met 60 % van het gedeelte van het normale loon dat de loongrens die in aanmerking komt voor de berekening van de uitkering van ziekte- en invaliditeitsverzekering niet overschrijdt, voor de periode van 7 dagen volgend op het gewaarborgd weekloon - enkel voor contractuele handarbeiders en contractuele hoofdarbeiders die tenminste een maand anciënniteit hebben en die zich ofwel bevinden in een proeftijd, ofwel werden aangeworven voor een bepaalde tijd van minder dan drie maanden, ofwel werden aangeworven voor een duidelijk omschreven werk dat niet langer duurt dan drie maanden	2004/3	9999/4	01/01/1900	31/12/9999
Aangepast loon bij ziekte of ongeval	213	20	Ziekte of ongeval : aanvulling voor de 2e, 3e en 4e week arbeidsongeschiktheid - enkel voor contractuele handarbeiders en voor contractuele hoofdarbeiders aangeworven op proef of voor minder dan drie maanden	2004/3	9999/4	01/01/1900	31/12/9999
Aangepast loon bij ziekte of ongeval	215	20	Ziekte of ongeval : andere aanvulling in verband met ongeval of ziekte	2004/3	9999/4	01/01/1900	31/12/9999

Basisloon

Categorie	Code DMFA PPO	Code DMFA	Omschrijving	Geldig vanaf trimester	Geldig tot trimester	Begindatum geldigheid	Einddatum geldigheid
Basisloon	101	1	Geïndexeerd basisloon (zonder wettelijke of buitenwettelijke premies en vergoedingen)	2004/3	9999/4	01/01/1900	31/12/9999
Basisloon	160	1	deel van het loon (10%) van de in een startbaanovereenkomst tewerkgestelde werknemer dat door de werkgever wordt besteed aan zijn opleiding - art. 33, § 2 van de wet van 24-12-1999	2004/3	9999/4	01/01/1900	31/12/9999

Beroepsziekten - publieke sector

Categorie	Code DMFA PPO	Code DMFA	Omschrijving	Geldig vanaf trimester	Geldig tot trimester	Begindatum geldigheid	Einddatum geldigheid
Beroepsziekten - publieke sector	140	1	Vergoeding voor periode van tijdelijke arbeidsongeschiktheid wegens erkende beroepsziekte (artikel 21 van KB van 21-01-1993)	2004/3	9999/4	01/01/1900	31/12/9999

Bijkomende vergoedingen van algemene aard

Categorie	Code DMFA PPO	Code DMFA	Omschrijving	Geldig vanaf trimester	Geldig tot trimester	Begindatum geldigheid	Einddatum geldigheid
Bijkomende vergoedingen van algemene aard	401	20	Loon voor niet-recupereerbare overuren - vrijgesteld	2004/3	9999/4	01/01/1900	31/12/9999
Bijkomende vergoedingen van algemene aard	403	20	Geschenken in natura, in speciën of in de vorm van cheques binnen de voorwaarden van artikel 19, § 2, 14° van het KB van 28-11-1969, en prijsverminderingen op eigen producten of diensten binnen de voorwaarden van artikel 19, § 2, 19° van het KB van 28-11-1969	2004/3	9999/4	01/01/1900	31/12/9999
Bijkomende vergoedingen van algemene aard	404	20	Voordelen in natura of in de vorm van cheques - verband met prestaties van het kwartaal - vrijgesteld	2004/3	9999/4	01/01/1900	31/12/9999
Bijkomende vergoedingen van algemene aard	406	20	Voordelen in natura of in de vorm van cheques - geen verband met prestaties van het kwartaal - vrijgesteld	2004/3	9999/4	01/01/1900	31/12/9999
Bijkomende vergoedingen van algemene aard	408	20	Bedrag werkgeversaandeel in de maaltijdcheques toegekend binnen de voorwaarden van artikel 19bis, § 2 van het KB van 28-11-1969	2004/3	9999/4	01/01/1900	31/12/9999
Bijkomende vergoedingen van algemene aard	409	20	Bedrag werknemersaandeel in de maaltijdcheques toegekend binnen de voorwaarden van artikel 19bis, § 2 van het KB van 28-11-1969	2004/3	9999/4	01/01/1900	31/12/9999
Bijkomende vergoedingen van algemene aard	417	20	Eindejaarspremie - vrijgesteld	2004/3	9999/4	01/01/1900	31/12/9999
Bijkomende vergoedingen van algemene aard	421	20	Haard- en standplaatstoelage - vrijgesteld	2004/3	9999/4	01/01/1900	31/12/9999
Bijkomende vergoedingen van algemene aard	422	20	Diplomavergoeding - vrijgesteld	2004/3	9999/4	01/01/1900	31/12/9999
Bijkomende vergoedingen van algemene aard	423	20	Vergoeding kennis 2e taal - vrijgesteld	2004/3	9999/4	01/01/1900	31/12/9999
Bijkomende vergoedingen van algemene aard	424	20	Toelage hogere functie - vrijgesteld	2004/3	9999/4	01/01/1900	31/12/9999
Bijkomende vergoedingen van algemene aard	433	20	Andere toelagen en premies - geen verband met prestaties in het kwartaal - vrijgesteld	2004/3	9999/4	01/01/1900	31/12/9999
Bijkomende vergoedingen van algemene aard	434	20	Andere toelagen en premies - verband met prestaties in het kwartaal - vrijgesteld	2004/3	9999/4	01/01/1900	31/12/9999
Bijkomende vergoedingen van algemene aard	435	20	Vergoeding voor nacht-, zaterdag- of zondagsprestaties (toegekend aan andere personeelsleden dan het verplegend en verzorgend personeel of politiepersoneel nieuw statuut) - vrijgesteld	2004/3	9999/4	01/01/1900	31/12/9999

Categorie	Code DMFA PPO	Code DMFA	Omschrijving	Geldig vanaf trimester	Geldig tot trimester	Begindatum geldigheid	Einddatum geldigheid
Bijkomende vergoedingen van algemene aard	436	20	1,12 EUR/uur voor prestaties tijdens weekend en feestdagen (toegekend aan andere personeelsleden dan het verplegend en verzorgend personeel) - vrijgesteld	2004/3	9999/4	01/01/1900	31/12/9999
Bijkomende vergoedingen van algemene aard	437	20	Wachtvergoeding - vrijgesteld	2004/3	9999/4	01/01/1900	31/12/9999
Bijkomende vergoedingen van algemene aard	440	20	De aan de werknemer verschuldigde vergoedingen wanneer de werkgever zijn wettelijke, contractuele of statutaire verplichtingen niet nakomt (bijvoorbeeld ontslagvergoeding voor beschermde werknemer)	2004/3	9999/4	01/01/1900	31/12/9999
Bijkomende vergoedingen van algemene aard	441	20	Vergoeding voor kledij, huisvesting, reis- en verblijfkosten (bijv. kosten eigen aan de werkgever = terugbetaling van kosten of ter beschikking stellen van werkkledij, uitrusting of vervoer)	2004/3	9999/4	01/01/1900	31/12/9999
Bijkomende vergoedingen van algemene aard	442	20	Terugbetaling verplaatsingskosten van en naar het werk	2004/3	9999/4	01/01/1900	31/12/9999
Bijkomende vergoedingen van algemene aard	443	20	Bedrag toegekend wegens aansluiting bij een vakorganisatie	2004/3	9999/4	01/01/1900	31/12/9999
Bijkomende vergoedingen van algemene aard	444	20	Supplement toegekend wegens een socialezekerheidsvoordeel voor een andere reden dan ziekte of ongeval (bijv. aanmoedigingspremie loopbaanonderbreking)	2004/3	9999/4	01/01/1900	31/12/9999
Bijkomende vergoedingen van algemene aard	452	20	Premie uitgekeerd aan een werknemer die halftijds vervoegd uitdienst treedt (wet van 10-04-1995 betreffende de herverdeling van de arbeid in de openbare sector)	2004/3	9999/4	01/01/1900	31/12/9999
Bijkomende vergoedingen van algemene aard	490	20	Rente (gehele of gedeeltelijke) blijvende arbeidsongeschiktheid wegens beroepsziekte of arbeidsongeval	2004/3	9999/4	01/01/1900	31/12/9999
Bijkomende vergoedingen van algemene aard	801	1	Loon voor niet-recupereerbare overuren - onderworpen	2004/3	9999/4	01/01/1900	31/12/9999
Bijkomende vergoedingen van algemene aard	804	1	Voordelen in natura of in de vorm van cheques - verband met prestaties van het kwartaal - onderworpen	2004/3	9999/4	01/01/1900	31/12/9999
Bijkomende vergoedingen van algemene aard	806	2	Voordelen in natura of in de vorm van cheques - geen verband met prestaties van het kwartaal - onderworpen	2004/3	9999/4	01/01/1900	31/12/9999
Bijkomende vergoedingen van algemene aard	817	2	Eindejaarspremie - onderworpen	2004/3	9999/4	01/01/1900	31/12/9999
Bijkomende vergoedingen van algemene aard	821	1	Haard- en standplaatstoelage - onderworpen	2004/3	9999/4	01/01/1900	31/12/9999
Bijkomende vergoedingen van algemene aard	822	1	Diplomavergoeding - onderworpen	2004/3	9999/4	01/01/1900	31/12/9999

Categorie	Code DMFA PPO	Code DMFA	Omschrijving	Geldig vanaf trimester	Geldig tot trimester	Begindatum geldigheid	Einddatum geldigheid
Bijkomende vergoedingen van algemene aard	823	1	Vergoeding kennis 2e taal - onderworpen	2004/3	9999/4	01/01/1900	31/12/9999
Bijkomende vergoedingen van algemene aard	824	1	Toelage hogere functie - onderworpen	2004/3	9999/4	01/01/1900	31/12/9999
Bijkomende vergoedingen van algemene aard	833	2	Andere toelagen en premies - geen verband met prestaties van het kwartaal - onderworpen	2004/3	9999/4	01/01/1900	31/12/9999
Bijkomende vergoedingen van algemene aard	834	1	Andere toelagen en premies - verband met prestaties van het kwartaal - onderworpen	2004/3	9999/4	01/01/1900	31/12/9999
Bijkomende vergoedingen van algemene aard	835	1	Vergoeding voor nacht-, zaterdag- of zondagsprestaties (toegekend aan andere personeelsleden dan het verplegend en verzorgend personeel of het politiepersoneel nieuw statuut) - onderworpen	2004/3	9999/4	01/01/1900	31/12/9999
Bijkomende vergoedingen van algemene aard	836	1	1,12 EUR/uur voor prestaties weekend en feestdagen (toegekend aan andere personeelsleden dan het verplegend en verzorgend personeel) - onderworpen	2004/3	9999/4	01/01/1900	31/12/9999
Bijkomende vergoedingen van algemene aard	837	1	Wachtvergoeding - onderworpen	2004/3	9999/4	01/01/1900	31/12/9999
Bijkomende vergoedingen van algemene aard	851	5	Weddensupplement uitgekeerd aan een werknemer die heeft gekozen voor de vrijwillige vierdagenweek (wet van 10-04-1995 betreffende de herverdeling van de arbeid in de openbare sector)	2004/3	9999/4	01/01/1900	31/12/9999
Bijkomende vergoedingen van algemene aard	853	1	Premie uitgekeerd aan het verplegend en verzorgend personeel of het personeel dat hiermee gelijkgesteld is bij arbeidsduurvermindering in het kader van eindloopbaan (KB van 23-09-2002)	2004/3	9999/4	01/01/1900	31/12/9999

Bijkomende vergoedingen voor specifieke personeelscategorieën - geneesheren

Categorie	Code DMFA PPO	Code DMFA	Omschrijving	Geldig vanaf trimester	Geldig tot trimester	Begindatum geldigheid	Einddatum geldigheid
Bijkomende vergoedingen voor specifieke personeelscategorieën - geneesheren	524	20	Variabel deel in de verdeling van de pool - vrijgesteld van socialezekerheidsbijdragen ingevolge artikel 30	2004/3	9999/4	01/01/1900	31/12/9999
Bijkomende vergoedingen voor specifieke personeelscategorieën - geneesheren	921	1	Barema, gewaarborgde wedde, gewaarborgd aandeel in de pool of uitsluitend honoraria	2004/3	9999/4	01/01/1900	31/12/9999

Categorie	Code DMFA PPO	Code DMFA	Omschrijving	Geldig vanaf trimester	Geldig tot trimester	Begindatum geldigheid	Einddatum geldigheid
Bijkomende vergoedingen voor specifieke personeelscategorieën - geneesheren	924	1	Variabel deel in de verdeling van de pool - onderworpen aan socialezekerheidsbijdragen	2004/3	9999/4	01/01/1900	31/12/9999

Bijkomende vergoedingen voor specifieke personeelscategorieën - onderwijzend personeel

Categorie	Code DMFA PPO	Code DMFA	Omschrijving	Geldig vanaf trimester	Geldig tot trimester	Begindatum geldigheid	Einddatum geldigheid
Bijkomende vergoedingen voor specifieke personeelscategorieën - onderwijzend personeel	501	20	Vergoeding voor bijkomende prestaties vrijgesteld op basis van artikel 19, § 2, 9° van het KB van 28-11-1969 (bijv. toezicht in het kleuter- en lager onderwijs, busbegeleiding)	2004/3	9999/4	01/01/1900	31/12/9999
Bijkomende vergoedingen voor specifieke personeelscategorieën - onderwijzend personeel	502	20	Vergoeding voor bijkomende prestaties bedoeld bij KB nr. 418 van 16-07-1986 (bijv. toezicht ander dan in het kleuter- en lager onderwijs...) - vrijgesteld van socialezekerheidsbijdragen ingevolge artikel 30	2004/3	9999/4	01/01/1900	31/12/9999
Bijkomende vergoedingen voor specifieke personeelscategorieën - onderwijzend personeel	503	20	Vergoeding voor bijkomende prestaties andere dan bedoeld bij KB nr. 418 van 16-07-1986 - vrijgesteld van socialezekerheidsbijdragen ingevolge artikel 30	2004/3	9999/4	01/01/1900	31/12/9999
Bijkomende vergoedingen voor specifieke personeelscategorieën - onderwijzend personeel	506	20	Aanvullingen die geen verband houden met bijkomende prestaties (bijv. anciënniteitstoeslag) - vrijgesteld van socialezekerheidsbijdragen ingevolge artikel 30	2004/3	9999/4	01/01/1900	31/12/9999
Bijkomende vergoedingen voor specifieke personeelscategorieën - onderwijzend personeel	902	1	Vergoeding voor bijkomende prestaties bedoeld bij KB nr. 418 van 16-07-1986 (bijv. toezicht ander dan in het kleuter en lager onderwijs...) - onderworpen aan socialezekerheidsbijdragen	2004/3	9999/4	01/01/1900	31/12/9999

Categorie	Code DMFA PPO	Code DMFA	Omschrijving	Geldig vanaf trimester	Geldig tot trimester	Begindatum geldigheid	Einddatum geldigheid
Bijkomende vergoedingen voor specifieke personeelscategorieën - onderwijzend personeel	903	1	Vergoeding voor bijkomende prestaties andere dan bedoeld bij KB 418 van 16-07-1986 - onderworpen aan socialezekerheidsbijdragen	2004/3	9999/4	01/01/1900	31/12/9999
Bijkomende vergoedingen voor specifieke personeelscategorieën - onderwijzend personeel	906	2	Aanvullingen die geen verband houden met bijkomende prestaties (bijv. anciënniteitstoeslag) - onderworpen aan socialezekerheidsbijdragen	2004/3	9999/4	01/01/1900	31/12/9999

Bijkomende vergoedingen voor specifieke personeelscategorieën - politiepersoneel (nieuw statuut)

Categorie	Code DMFA PPO	Code DMFA	Omschrijving	Geldig vanaf trimester	Geldig tot trimester	Begindatum geldigheid	Einddatum geldigheid
Bijkomende vergoedingen voor specifieke personeelscategorieën - politiepersoneel (nieuw statuut)	570	20	Nieuw statuut - diverse toelagen en vergoedingen - vrijgesteld	2004/3	9999/4	01/01/1900	31/12/9999
Bijkomende vergoedingen voor specifieke personeelscategorieën - politiepersoneel (nieuw statuut)	961	1	Weddenbijslag voor de uitoefening van een mandaat (art. XI.II.17 van KB van 30-03-2001)	2004/3	9999/4	01/01/1900	31/12/9999
Bijkomende vergoedingen voor specifieke personeelscategorieën - politiepersoneel (nieuw statuut)	962	1	Toelage voor dienstprestaties uitgevoerd op een zaterdag, een zondag, een feestdag of tijdens de nacht (art. XI.III.6 van KB van 30-03-2001)	2004/3	9999/4	01/01/1900	31/12/9999
Bijkomende vergoedingen voor specifieke personeelscategorieën - politiepersoneel (nieuw statuut)	970	1	Nieuw statuut - diverse toelagen en vergoedingen - onderworpen	2004/3	9999/4	01/01/1900	31/12/9999

Categorie	Code DMFA PPO	Code DMFA	Omschrijving	Geldig vanaf trimester	Geldig tot trimester	Begindatum geldigheid	Einddatum geldigheid
Bijkomende vergoedingen voor specifieke personeelscategorieën - politiepersoneel (nieuw statuut)	974	1	Toelage voor de bijzondere rekenplichtige (art. 30 en art. 32 van de wet van 07-12-1998 en KB van 29-11-2001)	2004/3	9999/4	01/01/1900	31/12/9999
Bijkomende vergoedingen voor specifieke personeelscategorieën - politiepersoneel (nieuw statuut)	975	1	Toelage voor de secretaris van een meergemeentezone (art. 29-32 van de wet van 07-12-1998)	2004/3	9999/4	01/01/1900	31/12/9999
Bijkomende vergoedingen voor specifieke personeelscategorieën - politiepersoneel (nieuw statuut)	976	2	Competentieontwikkelingstoelage (art. XI.II.22bis van het KB van 30-03-2001)	2007/1	9999/4	01/01/2007	31/12/9999
Bijkomende vergoedingen voor specifieke personeelscategorieën - politiepersoneel (nieuw statuut)	992	1	Overgangstoelagen (art. XII.XI van KB van 30-03-2001)	2004/3	9999/4	01/01/1900	31/12/9999

Bijkomende vergoedingen voor specifieke personeelscategorieën - politiepersoneel (oud statuut)

Categorie	Code DMFA PPO	Code DMFA	Omschrijving	Geldig vanaf trimester	Geldig tot trimester	Begindatum geldigheid	Einddatum geldigheid
Bijkomende vergoedingen voor specifieke personeelscategorieën - politiepersoneel (oud statuut)	556	20	Vergoeding voor kosten gemaakt bij de uitoefening van opdrachten van de gerechtelijke politie (KB van 22-12-1997)	2004/3	9999/4	01/01/1900	31/12/9999
Bijkomende vergoedingen voor specifieke personeelscategorieën - politiepersoneel (oud statuut)	558	20	Weddensupplement toegekend aan adjunct-politiecommissarissen die een wachtdienst verrichten in het kader van een permanentie van 22 uur tot 6 uur, op zondagen en op feestdagen (Ministeriële omzendbrief van 30-12-1971) - vrijgesteld van socialezekerheidsbijdragen ingevolge artikel 30	2004/3	9999/4	01/01/1900	31/12/9999

Categorie	Code DMFA PPO	Code DMFA	Omschrijving	Geldig vanaf trimester	Geldig tot trimester	Begindatum geldigheid	Einddatum geldigheid
Bijkomende vergoedingen voor specifieke personeelscategorieën - politiepersoneel (oud statuut)	591	20	Specifieke toelagen en vergoedingen – vrijgesteld – voor ex-rijkswachters, ex-leden van de gerechtelijke politie en ex-militairen die kiezen voor het oud statuut	2004/3	9999/4	01/01/1900	31/12/9999
Bijkomende vergoedingen voor specifieke personeelscategorieën - politiepersoneel (oud statuut)	952	1	Weddensupplement toegekend aan (hoofd)inspecteurs van de gemeentelijke politie bekleed met de hoedanigheid van officier van gerechtelijke politie, hulpofficier van de procureur des Konings (POL 45 van 21-05-1993 en KB van 20-06-1994)	2004/3	9999/4	01/01/1900	31/12/9999
Bijkomende vergoedingen voor specifieke personeelscategorieën - politiepersoneel (oud statuut)	958	1	Weddensupplement toegekend aan adjunct-politiecommissarissen die een wacht dienst verrichten in het kader van een permanentie van 22 uur tot 6 uur, op zondagen en op feestdagen (Ministeriële omzendbrief van 30-12-1971) - onderworpen aan socialezekerheidsbijdragen	2004/3	9999/4	01/01/1900	31/12/9999
Bijkomende vergoedingen voor specifieke personeelscategorieën - politiepersoneel (oud statuut)	991	1	Specifieke toelagen en vergoedingen - onderworpen - voor ex-rijkswachters, ex-leden van de gerechtelijke politie en ex-militairen die kiezen voor het oud statuut	2004/3	9999/4	01/01/1900	31/12/9999

Bijkomende vergoedingen voor specifieke personeelscategorieën - politiepersoneel (oud statuut) en openbare brandweer

Categorie	Code DMFA PPO	Code DMFA	Omschrijving	Geldig vanaf trimester	Geldig tot trimester	Begindatum geldigheid	Einddatum geldigheid
Bijkomende vergoedingen voor specifieke personeelscategorieën - politiepersoneel (oud statuut) en openbare brandweer	557	20	Jaarlijks weddensupplement voor chef van de brandweerdienst (Ministeriële Omzendbrief van 21-01-1973, Ministeriële Omzendbrief van 23-01-1975 en KB van 20-06-1994) - vrijgesteld van socialezekerheidsbijdragen ingevolge artikel 30	2004/3	9999/4	01/01/1900	31/12/9999
Bijkomende vergoedingen voor specifieke personeelscategorieën - politiepersoneel (oud statuut) en openbare brandweer	951	2	Weddensupplement toegekend aan officieren van de gemeentepolitie en de brandweer die deelnemen aan de permanentie van respectievelijk het politiekorps en het brandweerkorps (POL 44 en omzendbrief van 03-03-1995)	2004/3	9999/4	01/01/1900	31/12/9999

Categorie	Code DMFA PPO	Code DMFA	Omschrijving	Geldig vanaf trimester	Geldig tot trimester	Begindatum geldigheid	Einddatum geldigheid
Bijkomende vergoedingen voor specifieke personeelscategorieën - politiepersoneel (oud statuut) en openbare brandweer	957	2	Jaarlijks weddensupplement voor chef van de brandweerdienst (Ministeriële Omzendbrief van 21-01-1973, Ministeriële Omzendbrief van 23-01-1975 en KB van 20-06-1994) - onderworpen aan socialezekerheidsbijdragen	2004/3	9999/4	01/01/1900	31/12/9999

Bijkomende vergoedingen voor specifieke personeelscategorieën - verplegend en verzorgend personeel

Categorie	Code DMFA PPO	Code DMFA	Omschrijving	Geldig vanaf trimester	Geldig tot trimester	Begindatum geldigheid	Einddatum geldigheid
Bijkomende vergoedingen voor specifieke personeelscategorieën - verplegend en verzorgend personeel	510	20	Weddensupplement voor buitengewone prestaties zoals bepaald in de omzendbrief van het Ministerie van Volksgezondheid en van het Gezin van 03-11-1972 – vrijgesteld van socialezekerheidsbijdragen ingevolge artikel 30	2004/3	9999/4	01/01/1900	31/12/9999
Bijkomende vergoedingen voor specifieke personeelscategorieën - verplegend en verzorgend personeel	512	20	0,81 EUR/uur voor nachtprestaties (ministeriële omzendbrief van 17-04-1989) - vrijgesteld van socialezekerheidsbijdragen ingevolge artikel 30	2004/3	9999/4	01/01/1900	31/12/9999
Bijkomende vergoedingen voor specifieke personeelscategorieën - verplegend en verzorgend personeel	910	1	Weddensupplement voor buitengewone prestaties zoals bepaald in de omzendbrief van het Ministerie van Volksgezondheid en van het Gezin van 03-11-1972 - onderworpen aan socialezekerheidsbijdragen	2004/3	9999/4	01/01/1900	31/12/9999
Bijkomende vergoedingen voor specifieke personeelscategorieën - verplegend en verzorgend personeel	912	1	0,81 EUR/uur voor nachtprestaties (ministeriële omzendbrief van 17-04-1989) - onderworpen aan socialezekerheidsbijdragen	2004/3	9999/4	01/01/1900	31/12/9999
Bijkomende vergoedingen voor specifieke personeelscategorieën - verplegend en verzorgend personeel	914	1	4, 8 of 12 % hoofdverplegers	2004/3	9999/4	01/01/1900	31/12/9999

Categorie	Code DMFA PPO	Code DMFA	Omschrijving	Geldig vanaf trimester	Geldig tot trimester	Begindatum geldigheid	Einddatum geldigheid
Bijkomende vergoedingen voor specifieke personeelscategorieën - verplegend en verzorgend personeel	916	1	1,12 EUR/uur voor prestaties tijdens weekend of feestdagen (omzendbrief RIZIV van 17-07-1992)	2004/3	9999/4	01/01/1900	31/12/9999
Bijkomende vergoedingen voor specifieke personeelscategorieën - verplegend en verzorgend personeel	917	2	Attractiviteitspremie - KB van 12-05-2006 en federaal gezondheidsakkoord van de publieke sector van 23-06-2005	2007/1	9999/4	01/01/2007	31/12/9999
Bijkomende vergoedingen voor specifieke personeelscategorieën - verplegend en verzorgend personeel	918	2	Jaarpremie van 12,67 EUR van toepassing op de instellingen die onder het paritair subcomité voor de privé-ziekenhuizen ressorteren (CAO van 22-10-1991)	2004/3	2006/4	01/01/1900	31/12/2006
Bijkomende vergoedingen voor specifieke personeelscategorieën - verplegend en verzorgend personeel	919	2	Jaarpremie van 148,74 EUR van toepassing op de instellingen die onder het paritair subcomité voor de privé-ziekenhuizen ressorteren (CAO van 22-10-1991)	2004/3	2006/4	01/01/1900	31/12/2006

Bijkomende vergoedingen voor specifieke personeelscategorieën - vrijwillige brandweerlieden

Categorie	Code DMFA PPO	Code DMFA	Omschrijving	Geldig vanaf trimester	Geldig tot trimester	Begindatum geldigheid	Einddatum geldigheid
Bijkomende vergoedingen voor specifieke personeelscategorieën - vrijwillige brandweerlieden	541	20	Vergoedingen voor onregelmatige prestaties die niet in aanmerking komen om te bepalen of de grens van 785,95 EUR werd bereikt (artikel 17quater van het KB van 28-11-1969)	2004/3	9999/4	01/01/1900	31/12/9999
Bijkomende vergoedingen voor specifieke personeelscategorieën - vrijwillige brandweerlieden	542	20	Vergoedingen voor regelmatige prestaties die in aanmerking komen om te bepalen of de grens van 785,95 EUR werd bereikt (artikel 17quater van het KB van 28-11-1969) - vrijgesteld	2004/3	9999/4	01/01/1900	31/12/9999

Categorie	Code DMFA PPO	Code DMFA	Omschrijving	Geldig vanaf trimester	Geldig tot trimester	Begindatum geldigheid	Einddatum geldigheid
Bijkomende vergoedingen voor specifieke personeelscategorieën - vrijwillige brandweerlieden	940	1	Vergoedingen voor prestaties verricht in het kader van de dienst 100	2004/3	9999/4	01/01/1900	31/12/9999
Bijkomende vergoedingen voor specifieke personeelscategorieën - vrijwillige brandweerlieden	942	1	Vergoedingen voor regelmatige prestaties die in aanmerking komen om te bepalen of de grens van 785,95 EUR werd bereikt (artikel 17quater van het KB van 28-11-1969) - onderworpen	2004/3	9999/4	01/01/1900	31/12/9999

Vakantiegeld

Categorie	Code DMFA PPO	Code DMFA	Omschrijving	Geldig vanaf trimester	Geldig tot trimester	Begindatum geldigheid	Einddatum geldigheid
Vakantiegeld	310	20	(Dubbel) vakantiegeld - copernicuspremie	2004/3	9999/4	01/01/1900	31/12/9999
Vakantiegeld	311	20	Enkelvoudig vakantiegeld bij langdurige afwezigheid wegens ziekte of ongeval (enkel voor contractuele personeelsleden)	2004/3	9999/4	01/01/1900	31/12/9999
Vakantiegeld	312	20	Dubbel vakantiegeld andere dan politiepersoneel	2004/3	9999/4	01/01/1900	31/12/9999
Vakantiegeld	313	11	Enkelvoudig vakantiegeld uitdiensttreding - voor tijdelijken (wet van 24-07-1987) en voor gesubsidieerde contractuelen en artikel 60'ers in het Vlaamse en Brusselse Gewest	2004/3	9999/4	01/01/1900	31/12/9999
Vakantiegeld	314	20	(Dubbel) vakantiegeld uitdiensttreding	2004/3	9999/4	01/01/1900	31/12/9999
Vakantiegeld	315	1	Enkelvoudig vakantiegeld vorige tewerkstelling - voor tijdelijken (wet van 24-07-1987) en voor gesubsidieerde contractuelen en artikel 60'ers in het Vlaamse en Brusselse Gewest	2004/3	9999/4	01/01/1900	31/12/9999
Vakantiegeld	316	20	Dubbel vakantiegeld - politiepersoneel	2005/1	9999/4	01/01/2005	31/12/9999
Vakantiegeld	317	7	Enkelvoudig vakantiegeld uitdiensttreding - voor contractuele personeelsleden, andere dan tijdelijken (wet van 24-07-1987) en andere dan gesubsidieerde contractuelen en artikel 60'ers in het Vlaamse en Brusselse Gewest	2007/1	9999/4	01/01/2007	31/12/9999
Vakantiegeld	318	12	Enkelvoudig vakantiegeld vorige tewerkstelling - voor contractuele personeelsleden, andere dan tijdelijken (wet van 24-07-1987) en andere dan gesubsidieerde contractuelen en artikel 60'ers in het Vlaamse en Brusselse Gewest	2007/1	9999/4	01/01/2007	31/12/9999
Vakantiegeld	349	20	Dubbel vakantiegeld uitdiensttreding voor de 3e tot 5e dag van de 4e vakantieweek	2004/3	9999/4	01/01/1900	31/12/9999
Vakantiegeld	350	20	Dubbel vakantiegeld voor de 3e tot 5e dag van de 4e vakantieweek	2004/3	9999/4	01/01/1900	31/12/9999

Vergoedingen bij éézijdige beëindiging van de dienstbetrekking

Categorie	Code DMFA PPO	Code DMFA	Omschrijving	Geldig vanaf trimester	Geldig tot trimester	Begindatum geldigheid	Einddatum geldigheid
Vergoedingen bij éézijdige beëindiging van de dienstbetrekking	130	3	Vergoeding bij éézijdige beëindiging van de dienstbetrekking - uitgedrukt in arbeidstijd (enkel voor contractuele personeelsleden)	2004/3	9999/4	01/01/1900	31/12/9999
Vergoedingen bij éézijdige beëindiging van de dienstbetrekking	131	4	Vergoeding bij éézijdige beëindiging van de dienstbetrekking - niet uitgedrukt in arbeidstijd (enkel voor contractuele personeelsleden)	2004/3	9999/4	01/01/1900	31/12/9999
Vergoedingen bij éézijdige beëindiging van de dienstbetrekking	132	9	Vergoeding bij éézijdige beëindiging van de dienstbetrekking - uitgedrukt in arbeidstijd (enkel voor vastbenoemde personeelsleden)	2005/1	9999/4	01/01/2005	31/12/9999

Vergoedingen waarop een bijzondere bijdrage verschuldigd is

Categorie	Code DMFA PPO	Code DMFA	Omschrijving	Geldig vanaf trimester	Geldig tot trimester	Begindatum geldigheid	Einddatum geldigheid
Vergoedingen waarop een bijzondere bijdrage verschuldigd is	770	10	Voordeel betreffende het individueel en persoonlijk gebruik van een voertuig ter beschikking gesteld door een werkgever	2004/3	9999/4	01/01/1900	31/12/9999
Vergoedingen waarop een bijzondere bijdrage verschuldigd is	790	/	Storting van werkgevers voor de vorming van een buitenwettelijk pensioen ten bate van hun personeelsleden of hun rechthebbenden	2004/3	9999/4	01/01/1900	31/12/9999

Commentaar Code DMFA

20 = loon voor gepensioneerden, beschouwd als loon voor de toepassing van de regels inzake de cumulatie van een rust- en overlevingspensioen met inkomen uit beroepsarbeid; enkel te gebruiken indien de waarde "1" (gepensioneerd) aangeduid is in de zone "00054" (notie gepensioneerd).

BLOKNUMMER: 90059	VERSIE: 2007/4	PUBLICATIEDATUM: 29/11/2007
-------------------	----------------	-----------------------------

Formulier
(XML label : Form)

"Beschrijving" is gewijzigd:

BESCHRIJVING: Functioneel blok dat toelaat een formulier aan te geven.

INHOUD (ZONES): 00296 - IDENTIFICATIE VAN HET FORMULIER
00218 - DATUM VAN CREATIE VAN HET FORMULIER
00299 - PRECIES UUR VAN CREATIE VAN HET FORMULIER
00110 - STATUS VAN HET ATTEST
00297 - TYPE VAN HET FORMULIER

GELINKTE BLOKKEN: 90082 - Referentie; 90187 - RSZPPO werkgeversaangifte

MIN. KARDINALITEIT: 1
MAX. KARDINALITEIT: *

AANWEZIGHEID
***VOORWAARDE:** Onmisbaar
***EXTRA BEPERKINGEN:**

FOUTCODE OP ONTVANGSTBEWIJS :

Foutbeschrijving	Foutcode	Ernst fout
Fout op volgorde	90059-091	B
Geen gegevens	90059-134	B
Niet toegelaten	90059-146	B
Niet verwerkbaar formulier	90059-163	B

BLOKNUMMER: 90313	VERSIE: 2007/4	PUBLICATIEDATUM: 29/11/2007
-------------------	----------------	-----------------------------

Tewerkstelling - Inlichtingen
(XML label : OccupationInformations)

BESCHRIJVING: Functioneel blok waarmee inlichtingen met betrekking tot een tewerkstelling kunnen worden aangegeven.

"Zone toegevoegd"

INHOUD (ZONES):

00795 - EXTRA UIT DE HORECA
00893 - TER BESCHIKKING GESTELD PERSONEEL
00794 - MAATREGELEN NON-PROFIT
00812 - UURLOON
00862 - UURLOON IN DUIZENDSTEN VAN EURO
00728 - DATUM WAAROP HET VASTBENOEMDE PERSONEELSLID SINDS ZES MAANDEN OF MEER ZIEK IS

GELINKTE BLOKKEN:

MIN. KARDINALITEIT: 0
MAX. KARDINALITEIT: 1

AANWEZIGHEID

***VOORWAARDE:** Kardinaliteit 0 als er geen inlichtingen met betrekking tot de tewerkstelling moeten worden aangegeven.
Kardinaliteit 1 als er ten minste één inlichting met betrekking tot de tewerkstelling moet worden aangegeven, vanaf de aangiften van het kwartaal 2/2005.

***EXTRA BEPERKINGEN:**

FOUTCODE OP ONTVANGSTBEWIJS:

Foutbeschrijving	Foutcode	Ernst fout
Fout op kardinaliteit	90313-090	B
Fout op volgorde	90313-091	B
Niet toegelaten	90313-146	B