

# **Glossarium DMFA**

## **Bijwerking van de versie**

---

**Versie: 2002/2**

Verzendingsdatum: 27/06/2002

Einde geldigheidsdatum:

Commentaar:

## Lijst van de wijzigingen

---

Boodschap 0: schutblad  
Schutblad

Schutblad:  
Boodschap 1 : aangifte  
Inleiding

Inleiding: Inleiding gewijzigd.

Glossarium

### Detailgegevens vermindering

00138 - VOLGNUMMER DETAIL VERMINDERING: Zone aangemaakt;  
00141 - BEDRAG VAN DE VERMINDERING - DETAIL: Zone aangemaakt;  
00142 - REGISTRATIENUMMER VAN HET ARBEIDSREGLEMENT: Zone aangemaakt;  
00143 - DATUM WAAROP HET ARBEIDSREGLEMENT BEGINT: Zone aangemaakt;  
00147 - GEMIDDELDE WEKELIJKSE ARBEIDSDUUR VOOR DE ARBEIDSDUURVERMINDERING: Zone aangemaakt;  
00148 - GEMIDDELDE WEKELIJKSE ARBEIDSDUUR NA DE ARBEIDSDUURVERMINDERING: Zone aangemaakt;

### Tewerkstelling van de werknemerslijn

00058 - AANTAL DAGEN TEGEN FORFAIT: Zone geschrapt;

### Vermindering tewerkstelling

00086 - VERMINDERINGSCODE: Functioneel blok gewijzigd;  
00088 - BEREKENINGSBASIS VERMINDERING: Functioneel blok gewijzigd;  
00089 - BEDRAG VAN DE VERMINDERING: Functioneel blok gewijzigd;  
00090 - DATUM VANAF DEWELKE HET RECHT OP DE VERMINDERING GELDT: Functioneel blok gewijzigd;  
00091 - AANTAL MAANDEN ADMINISTRATIEKOSTEN ESS: Functioneel blok gewijzigd;  
00092 - IDENTIFICATIENUMMER BIJ DE SOCIALE ZEKERHEID - INSZ VAN DE VERVANGEN PERSOON: Functioneel blok gewijzigd;  
00093 - IDENTIFICATIENUMMER BIJ DE SOCIALE ZEKERHEID - INSZ VAN DE PERSOON DIE HET RECHT OP DE VERMINDERING GEOPEND HEEFT: Functioneel blok gewijzigd;  
00094 - HERKOMST VAN HET ATTEST: Functioneel blok gewijzigd;

### Vermindering werknemerslijn

00086 - VERMINDERINGSCODE: Functioneel blok gewijzigd;  
00088 - BEREKENINGSBASIS VERMINDERING: Functioneel blok gewijzigd;  
00089 - BEDRAG VAN DE VERMINDERING: Functioneel blok gewijzigd;  
00090 - DATUM VANAF DEWELKE HET RECHT OP DE VERMINDERING GELDT: Functioneel blok gewijzigd;  
00091 - AANTAL MAANDEN ADMINISTRATIEKOSTEN ESS: Functioneel blok gewijzigd;  
00092 - IDENTIFICATIENUMMER BIJ DE SOCIALE ZEKERHEID - INSZ VAN DE VERVANGEN PERSOON: Functioneel blok gewijzigd;  
00093 - IDENTIFICATIENUMMER BIJ DE SOCIALE ZEKERHEID - INSZ VAN DE PERSOON DIE HET RECHT OP DE VERMINDERING GEOPEND HEEFT: Functioneel blok gewijzigd;  
00094 - HERKOMST VAN HET ATTEST: Functioneel blok gewijzigd;

Bijlage

3 - Toegelaten waarden voor het "type bijdrage" in functie van de werknemerskengetallen bijdragen: Bijlage gewijzigd.  
4 - Lijst van de verminderingcodes: Bijlage gewijzigd.  
dmfas02 - Detailgegevens voor de verminderingen: Bijlage aangemaakt;

## DMFA - Inleiding

### Boodschap 1 : aangifte

Versie: 2002/2

---

**Verzendingsdatum:**

27/06/2002

*De inleiding is gewijzigd:*

**Inhoud van de inleiding:** 



Introduction-nl.pdf

## Inhoud

<b>1.</b>	<b>Inleiding.....</b>	<b>3</b>
1.1.	Het gegevensschema .....	3
1.1.1.	Niveau "Formulier".....	3
1.1.2.	Niveau "Referentie" .....	3
1.1.3.	Niveau "Werkgeversaangifte".....	3
1.1.4.	Niveau "Bijdrage niet gebonden aan een natuurlijk persoon" .....	3
1.1.5.	Niveau "Natuurlijk persoon" .....	4
1.1.6.	Niveau "Werknemerslijn" .....	4
1.1.7.	Niveau "Tewerkstelling van de werknemerslijn" .....	4
1.1.8.	Niveau "Vergoeding AO - BZ" .....	5
1.1.9.	Niveau "Bijdrage ontslagen statutaire werknemer" .....	5
1.1.10.	Niveau "Bijdrage werknemer-student" .....	5
1.1.11.	Niveau "Bijdrage bruggepensioneerd werknemer" .....	5
1.1.12.	Niveau "Prestatie van de tewerkstelling werknemerslijn" .....	5
1.1.13.	Niveau "Bezoldiging van de tewerkstelling werknemerslijn" .....	5
1.1.14.	Niveau "Bijdrage verschuldigd voor de werknemerslijn".....	6
1.1.15.	Niveaus "Vermindering werknemerslijn" en "Vermindering tewerkstelling" .....	6
1.1.16.	Niveau "Detailgegevens vermindering".....	6
1.2.	Glossarium .....	7
1.2.1.	Identificatie.....	7
1.2.2.	Versie.....	7
1.2.3.	Naam van het gegeven .....	7
1.2.4.	Beschrijving van het gegeven.....	7
1.2.5.	Toegelaten domein.....	7
1.2.6.	Type.....	7
1.2.7.	Lengte.....	7
1.2.8.	Aanwezigheid .....	7
1.2.9.	Afkortingen.....	8
1.3.	Opmerkingen .....	9
1.3.1.	Aangiftekwartaal .....	9
1.3.2.	Afrondingsregels.....	9
1.3.3.	Het begrip tewerkstelling .....	9
1.3.4.	Het begrip tewerkstelling in geval van verbrekingsvergoedingen ...	9
1.3.5.	Aangiften voorafgaand aan het kwartaal 1/2003.....	10
1.3.6.	Aangifte van eenzelfde werknemerslijn op eenzelfde aangifte .....	10
1.3.7.	Aangifte van de bedragen .....	10
1.3.8.	Aangifte van de dagen.....	10
1.3.9.	Aangifte van de uren .....	11
<b>2.</b>	<b>Schema van de gegevens .....</b>	<b>12</b>
2.1.	Niveau "Formulier" .....	12
2.2.	Niveau "Referentie".....	12
2.3.	Niveau "Werkgeversaangifte" .....	12
2.4.	Niveau "Bijdrage niet gebonden aan een natuurlijk persoon" .....	12
2.5.	Niveau "Natuurlijk persoon" .....	13
2.6.	Niveau "Werknemerslijn" .....	13
2.7.	Niveau "Tewerkstelling van de werknemerslijn" .....	14
2.8.	Niveau "Vergoeding AO - BZ".....	14
2.9.	Niveau "Bijdrage ontslagen statutaire werknemer" .....	14
2.10.	Niveau "Bijdrage werknemer-student" .....	15

2.11.	Niveau "Bijdrage bruggepensioneerd werknemer" .....	15
2.12.	Niveau "Prestatie van de tewerkstelling werknemerslijn" .....	15
2.13.	Niveau "Bezoldiging van de tewerkstelling werknemerslijn" .....	15
2.14.	Niveau "Bijdrage verschuldigd voor de werknemerslijn" .....	16
2.15.	Niveaus "Vermindering werknemerslijn" en "Vermindering tewerkstelling" .....	16
2.16.	Niveau "Detailgegevens vermindering" .....	16
<b>3.</b>	<b>Schema van een aangifte .....</b>	<b>17</b>
3.1.	Model entiteiten - relaties .....	17
3.1.1.	De modellering van gegevens : algemeen .....	17
3.1.2.	Schema .....	19
3.2.	Hiërarchisch model .....	21

# 1. Inleiding

## 1.1. Het gegevensschema

Het gegevensschema verduidelijkt de functionele gegevensblokken.

Een aangifte kan vijftien verschillende functionele blokken bevatten waarvan sommige verschillende keren kunnen voorkomen.

In de onderstaande tekst worden de functionele blokken niveaus genoemd.

### 1.1.1. Niveau "Formulier"

Het gaat om de gegevens die toelaten een formulier te identificeren.

Een formulier stemt overeen met één enkele aangifte. Momenteel mogen alleen de originele kwartaalaangiften verstuurd worden via gestructureerde boodschap.

Een boodschap zal verschillende formulieren kunnen bevatten en bijgevolg dus ook verschillende aangiften.

### 1.1.2. Niveau "Referentie"

Het gaat om de referenties in verband met een formulier.

Een formulier dat overeenkomt met een originele multifunctionele kwartaalaangifte, kan nul of één referentie hebben.

De gebruiker heeft dus de mogelijkheid een eigen referentie door te sturen voor elke aangifte die hij verzendt.

### 1.1.3. Niveau "Werkgeversaangifte"

Dit zijn de algemene gegevens met betrekking tot een aangifte.

Een aangifte wordt gedefinieerd door de combinatie van de volgende gegevens : RSZ-stamnummer, notie curatele en jaar kwartaal van de aangifte.

Het is mogelijk verschillende aangiften te vinden in de boodschap.

Het niveau "werkgeversaangifte" zal echter slechts één keer kunnen voorkomen per aangifte.

### 1.1.4. Niveau "Bijdrage niet gebonden aan een natuurlijk persoon"

Dit zijn de gegevens met betrekking tot de bijdragen die niet gebonden zijn aan een natuurlijk persoon.

Een bijdrage niet gebonden aan een natuurlijk persoon wordt gedefinieerd door de identificatie van de aangifte plus de volgende gegevens : werkgeverscategorie en werknemerskengetal bijdrage niet gebonden aan een natuurlijk persoon.

Het is mogelijk verschillende bijdragen niet gebonden aan een natuurlijk persoon te vinden per aangifte.

Elke bijdrage niet gebonden aan een natuurlijk persoon zal echter maar één keer mogen voorkomen per aangifte.

### **1.1.5. Niveau "Natuurlijk persoon"**

Dit zijn de gegevens met betrekking tot de natuurlijk persoon.

Behalve bij uitzondering (alleen bijdragen niet verbonden aan een natuurlijk persoon) moet er ten minste één natuurlijk persoon zijn per werkgeversaangifte, maar er kunnen er meerdere zijn (de werkgever stelt verschillende natuurlijke personen tewerk).

Elk natuurlijk persoon kan echter maar één keer voorkomen binnen één aangifte.

### **1.1.6. Niveau "Werknemerslijn"**

Dit zijn de gegevens met betrekking tot de werknemerslijn.

Een werknemerslijn laat toe de verschillende soorten activiteit te identificeren van een natuurlijk persoon bij een werkgever tijdens het kwartaal. Een activiteit wordt gedefinieerd door de combinatie van de werkgeverscategorie en het werknemerskengetal (type werknemer).

Er moet ten minste één werknemerslijn zijn per natuurlijk persoon, maar er kunnen er verschillende zijn (de natuurlijke persoon oefent verschillende activiteiten uit bij de werkgever gedurende het aangiftekwartaal).

Elke werknemerslijn kan echter maar één keer voorkomen per natuurlijk persoon.

Voor een gegeven werknemerslijn moet er ten minste één van de volgende niveaus zijn; deze niveaus zijn exclusief :

- Tewerkstelling van de werknemerslijn
- Vergoeding AO - BZ
- Bijdrage ontslagen statutaire werknemer
- Bijdrage werknemer-student
- Bijdrage bruggepensioneerde werknemer

### **1.1.7. Niveau "Tewerkstelling van de werknemerslijn"**

Dit zijn de gegevens met betrekking tot de tewerkstelling.

Een tewerkstelling stemt overeen met een reële omschrijving van de manier waarop de werknemer zijn activiteit uitoefent binnen de onderneming.

Naargelang het type werknemer (werknemerscode) kunnen er nul, één of meer tewerkstellingen zijn.

Zo mag er voor studenten, bruggepensioneerden en ontslagen statutair personeel geen niveau "tewerkstelling van de werknemerslijn" zijn. Ook voor de werknemers aangegeven onder de werkgeverscategorieën 027 (arbeidsongeval) en 028 (beroepsziekte) mag er geen niveau "tewerkstelling van de werknemerslijn" zijn.

Voor alle andere werknemerstypes moet er echter ten minste één niveau "tewerkstelling van de werknemerslijn" zijn per werknemerslijn, maar er kunnen er meer zijn (opeenvolgende of gelijktijdige tewerkstellingen).

### **1.1.8. Niveau "Vergoeding AO - BZ"**

Het gaat om de gegevens in verband met de vergoedingen aangegeven door de werkgevers van de kengetallen 027 (Arbeidsongevallen) en 028 (Beroepsziekten).

Naargelang het type werknemer (werknemerscode) kunnen er nul, één of meer niveaus "Vergoeding AO - BZ" zijn.

Zo moet er voor de werknemerslijnen aangegeven door werkgevers van de kengetallen 027 en 028 ten minste één vergoeding zijn, maar er kunnen er meer zijn (verschillende types vergoedingen en/of verschillende graden van ongeschiktheid). Er kan echter maar één enkele vergoeding zijn voor een gegeven combinatie "aard van de vergoeding" en "graad van ongeschiktheid".

Voor de werknemerslijnen aangegeven door andere werkgevers dan die van de kengetallen 027 en 028 mag er daarentegen geen niveau "vergoeding AO - BZ" zijn".

### **1.1.9. Niveau "Bijdrage ontslagen statutaire werknemer"**

Dit niveau betreft de bijdragen verschuldigd voor een ontslagen statutaire werknemer.

Voor een werknemerslijn ontslagen statutair personeel mag er maar één enkele bijdrage ontslagen statutair personeel zijn. De onderwerping aan de twee regimes (regime werkloosheid en regime ziekte- en invaliditeitsverzekering) gebeurt via twee verschillende werknemerslijnen.

### **1.1.10. Niveau "Bijdrage werknemer-student"**

Dit niveau betreft de solidariteitsbijdrage verschuldigd voor een werknemer-student.

Voor een werknemerslijn student mag er maar één enkele bijdrage werknemer-student zijn.

### **1.1.11. Niveau "Bijdrage bruggepensioneerd werknemer"**

Dit niveau betreft de bijdragen verschuldigd voor een bruggepensioneerd werknemer.

Er moet ten minste één bijdrage bruggepensioneerd werknemer zijn per werknemerslijn bruggepensioneerde, maar er kunnen er maximum twee zijn.

Een gegeven bijdrage bruggepensioneerd werknemer mag slecht één enkele keer voorkomen per werknemerslijn bruggepensioneerde.

### **1.1.12. Niveau "Prestatie van de tewerkstelling werknemerslijn"**

Dit zijn de gegevens met betrekking tot de arbeidstijd (prestaties) binnen eenzelfde tewerkstelling.

Voor een tewerkstelling kunnen er nul, één of meer prestaties zijn.

Voor de werknemers in volledige beroepsloopbaanonderbreking mogen er geen prestaties zijn.

Behalve bij uitzondering (werknemers in volledige beroepsloopbaanonderbreking) moet er ten minste één prestatie of één bezoldiging zijn per tewerkstelling.

### **1.1.13. Niveau "Bezoldiging van de tewerkstelling werknemerslijn"**

Dit zijn de loongegevens (bezoldigingen) binnen eenzelfde tewerkstelling.

Voor een tewerkstelling kunnen er nul, één of meer bezoldigingen zijn.

Voor de werknemers in volledige beroepsloopbaanonderbreking zal er, behalve bij uitzondering, geen bezoldiging zijn.

Behalve bij uitzondering (werknemers in volledige beroepsloopbaanonderbreking) moet er ten minste één prestatie of één bezoldiging zijn per tewerkstelling.



#### **1.1.14. Niveau "Bijdrage verschuldigd voor de werknemerslijn"**

Dit niveau betreft de bijdragen verschuldigd voor een "gewone" werknemer (noch ontslagen statutaire werknemer, noch werknemer-student, noch bruggepensioneerde werknemer).

Voor een "gewone" werknemerslijn kunnen er nul, één of meer verschuldigde bijdragen zijn.

Voor de werknemerslijnen aangegeven door werkgevers van de kengetallen 027 (arbeidsongevallen) en 028 (beroepsziekten) moet er slechts één enkele verschuldigde bijdrage zijn per werknemerslijn waarbij de berekeningsbasis overeenstemt met de som van alle vergoedingen en renten betaald voor de werknemer in kwestie.

Een gegeven bijdrage mag slechts één enkele keer voorkomen per "gewone" werknemerslijn.

#### **1.1.15. Niveaus "Vermindering werknemerslijn" en "Vermindering tewerkstelling"**

**Deze niveaus betreffen** de gevraagde verminderingen voor een werknemerslijn of een tewerkstelling.

Er kunnen geen, één of meer verminderingen zijn per werknemerslijn of per tewerkstelling.

Een gegeven vermindering mag slechts één enkele keer voorkomen per werknemerslijn of per tewerkstelling.

**Een gegeven vermindering mag aanwezig zijn ofwel op niveau werknemerslijn ofwel op niveau tewerkstelling. Het niveau waarop de vermindering moet aangegeven worden is vermeld in de bijlage 4 "Lijst van de verminderingcodes".**

#### **1.1.16. Niveau "Detailgegevens vermindering"**

Dit niveau betreft bepaalde verminderingen waarvoor de gevraagde vermindering gedetailleerd moet worden.

Er kunnen nul, één of meer niveaus "detailgegevens vermindering" zijn per gevraagde vermindering.

De verminderingen waarvoor het niveau "detailgegevens vermindering" vereist is, worden vermeld in de bijlage dmfas02 "Detailgegevens voor de verminderingen".

Op dit ogenblik is het niveau "detailgegevens vermindering" alleen vereist voor bepaalde verminderingen gevraagd op niveau werknemerslijn.

## 1.2. Glossarium

Het glossarium geeft een beschrijving van elk gegeven dat opgenomen is in het gegevensschema.

Per pagina beschrijft men één gegeven. Elke pagina bevat de hieronder besproken rubrieken.

### 1.2.1. Identificatie

Het identificatienummer van een gegeven (of zonennummer) bestaat uit vijf numerieke posities. Dankzij dit nummer kan men naar elk gegeven op eenduidige wijze verwijzen.

### 1.2.2. Versie

Het versienummer laat ons toe een historiek van de wijzigingen bij te houden. Het versienummer bestaat uit vijf posities waarvan de eerste vier het jaar van de wijziging aangeven en de laatste het kwartaal.

Het versienummer geeft een aanwijzing van het moment waarop bepaalde wijzigingen van toepassing worden.

### 1.2.3. Naam van het gegeven

De naam geeft kort de inhoud weer van het gegeven.

### 1.2.4. Beschrijving van het gegeven

De beschrijving geeft de betekenis van het gegeven meer uitgebreid weer.

### 1.2.5. Toegelaten domein

Het toegelaten domein specificceert de toegelaten waarden voor het gegeven.

Onder deze rubriek vindt men ook verwijzingen naar de bijlagen van het glossarium.

### 1.2.6. Type

Het type gegeven geeft aan of het gegeven numerieke (alleen cijfers) of alfanumerieke (cijfers, HOOFDLETTERS, speciale tekens) tekens bevat.

Andere alfanumerieke tekens dan HOOFDLETTERS en toegelaten speciale tekens zullen vertaald worden volgens de tabel in bijlage 8 van het glossarium DIMONA. Karakters die niet in de tabel staan (met andere hexadecimale waarden), zullen automatisch worden vervangen door een blanco (ASCII Hex 20).

### 1.2.7. Lengte

De opgegeven lengte is de maximale lengte van het gegeven.

### 1.2.8. Aanwezigheid

De aanwezigheid van een gegeven in een functioneel blok of niveau kan zijn :

- Facultatief : Het staat de verzender vrij deze zone in te vullen.
- Verplicht indien : De zone moet aanwezig zijn onder de vermelde voorwaarden.
- Onmisbaar : De zone moet altijd aanwezig zijn.

### 1.2.9. Afkortingen

In het glossarium gebruikt men soms de volgende afkortingen :

- JJ : geeft de laatste twee cijfers van het jaar aan
- JJJJ : geeft het jaar aan in vier cijfers met de eeuw
- MM : geeft de maand aan [01 ; 12]
- DD : geeft de dag aan [01 ; 31]
- DDD : geeft de dag aan [01 ; 366]
- K : geeft het betreffende kwartaal aan [1 ; 4]
- X : geeft een willekeurig cijfer of een willekeurige letter aan (alfanumerieke zone)
- [1;4] : geeft aan dat het gegeven een waarde heeft tussen de opgenomen gespecificeerde grenzen (hier zijn de mogelijke waarden 1, 2, 3 en 4).

## 1.3. Opmerkingen

### 1.3.1. Aangiftekwartaal

Het is niet toegelaten aangiften voor verschillende kwartalen in te dienen in eenzelfde origineel DmfA-bestand.

### 1.3.2. Afrondingsregels

Wanneer er geen toegelaten decimale waarde is, zal men noodzakelijkerwijze moeten afronden naar de eenheid volgens de onderstaande regels :

- Afronding naar de lagere eenheid, wanneer de waarde van de decimalen behoort tot het domein [01 ; 49].
- Afronding naar de hogere eenheid wanneer de waarde van de decimalen behoort tot het domein [50 ; 99].

### 1.3.3. Het begrip tewerkstelling

Voor eenzelfde werknemer moet men soms de loongegevens en de prestaties per tewerkstelling aangeven.

Dit is bijvoorbeeld het geval wanneer de werknemer van een voltijdse tewerkstelling naar een deeltijdse tewerkstelling gaat, wanneer de tewerkstellingsbreuk verandert, wanneer het arbeidsregime verandert.

Later zal dit begrip tewerkstelling meer in detail geïllustreerd worden met voorbeelden.

### 1.3.4. Het begrip tewerkstelling in geval van verbrekingsvergoedingen

De verbrekingsvergoedingen moeten aangegeven worden in verschillende perioden, zoals beschreven in de "Algemene Onderrichtingen ten behoeve van de Werkgevers".

Elke periode moet aangegeven worden onder de vorm van een nieuwe tewerkstelling waarbij de begin- en einddatum van de tewerkstelling ingevuld moeten worden en moeten overeenkomen met de begin- en einddata van de periode gedekt door de verbrekingsvergoeding.

Voor elk van deze tewerkstellingen moet men één enkele prestatie aangeven die overeenkomt met de periode gedekt door de verbrekingsvergoeding (in dagen **en eventueel ook in uren**) en één enkele bezoldiging die overeenkomt met de verbrekingsvergoeding.

Voorbeeld : Een werknemer ontslagen op 31/01/2003 die 18 maanden verbrekingsvergoeding ontvangt.

De aangifte van het kwartaal 1/2003 zal 4 tewerkstellingen bevatten :

- Eerste tewerkstelling van 01/01/2003 tot 31/01/2003 met alle prestaties en alle bezoldigingen die overeenkomen met de arbeidsperiode.
- Tweede tewerkstelling van 01/02/2003 tot 31/03/2003 (saldo van het kwartaal ofwel 2 maanden) met één enkele bezoldiging die de verbrekingsvergoedingen bevat die deze periode dekken en één enkele prestatie die de dagen **en eventueel ook uren** van deze periode vermeldt.
- Derde tewerkstelling van 01/04/2003 tot 31/12/2003 (saldo van het jaar ofwel 9 maanden) met één enkele bezoldiging die de verbrekingsvergoedingen bevat die deze periode dekken en één enkele prestatie die de dagen **en eventueel ook uren** van deze periode vermeldt.
- Vierde tewerkstelling van 01/01/2004 tot 31/07/2004 (volgend jaar ofwel slechts 7 maanden aangezien de verbrekingsvergoeding voor 18 maanden betaald wordt) met

één enkele bezoldiging die de verbrekingsvergoedingen bevat die deze periode dekken en één enkele prestatie die de dagen **en eventueel ook uren** van deze periode vermeldt.

### **1.3.5. Aangiften voorafgaand aan het kwartaal 1/2003**

Voor de aangiften van de kwartalen voorafgaand aan 1/2003 moet men het oude bestandsformaat blijven gebruiken. Dit geldt zowel voor de originele aangiften als voor de wijzigende aangiften.

### **1.3.6. Aangifte van eenzelfde werknemerslijn op eenzelfde aangifte**

Het is niet toegelaten eenzelfde werknemerslijn verschillende keren te vermelden op eenzelfde aangifte. Aangiften met meervoudige werknemerslijnen zullen geweigerd worden.

Het feit dat men dezelfde werknemerslijn verschillende keren vermeldt voor eenzelfde werknemer leidt altijd tot heel wat nadelen, niet alleen voor de werkgever, onder meer op het vlak van de berekening van diverse vrijstellingen van bijdragen, maar ook voor de werknemers, op het vlak van de vaststelling van hun rechten op de diverse prestaties van het socialezekerheidsstelsel der werknemers.

### **1.3.7. Aangifte van de bedragen**

De aangiften worden uitsluitend in EURO gedaan.

In het bestand moeten alle bedragen uitgedrukt worden in eurocent.

Voorbeeld :

Het door de werkgever netto te betalen bedrag is 15.806,00 EURO of 1.580.600 eurocent.

In het bestand moet dit bedrag uitgedrukt worden in eurocent. De zone 00015 zal dus het volgende getal bevatten : "000000001580600".

### **1.3.8. Aangifte van de dagen**

In het bestand moeten alle dagen uitgedrukt worden in honderdsten van dagen.

Dit geldt zowel voor het aantal dagen per week van het arbeidsregime (zone 00047) als voor het aantal dagen van de prestatie (zone 00063).

Voorbeeld :

De werknemer heeft 65 dagen gepresteerd a rato van 5 dagen per week.

In het bestand moeten deze aantallen uitgedrukt worden in honderdsten van dagen. De zone 00047 zal dus het volgende getal bevatten : " 500" terwijl de zone 00063 dus het volgende getal zal bevatten : " 06500".

### **1.3.9. Aangifte van de uren**

In het bestand moeten alle uren uitgedrukt worden in honderdsten van uren.

Dit geldt voor het gemiddeld aantal uren per week van de werknemer (zone 00048), het gemiddeld aantal uren per week van de maatman (zone 00049) en het aantal uren van de prestatie (zone 00064).

Voorbeeld :

De werknemer heeft 247 uur gepresteerd a rato van 19 uur per week. De maatman werkt 38 uur per week.

In het bestand moeten deze getallen uitgedrukt worden in honderdsten van uren.

De verschillende zones zullen de volgende getallen bevatten :

- zone 00048 : "1900"
- zone 00049 : "3800"
- zone 00064 : "0024700"

## 2. Schema van de gegevens

### 2.1. Niveau "Formulier"

- Gegevens van het formulier
  - 00296 : identificatie van het formulier
  - 00218 : datum van creatie van het formulier
  - 00299 : precies uur van creatie van het formulier
  - 00297 : type van het formulier
  - 00110 : status van het attest

### 2.2. Niveau "Referentie"

- Gegevens van de referentie
  - 00221 : type van de referentie
  - 00298 : herkomst van de referentie
  - 00222 : referentienummer

### 2.3. Niveau "Werkgeversaangifte"

- Identificatie van de aangifte
  - 00013 : jaar-kwartaal van de aangifte
  - 00011 : RSZ-inschrijvingsnummer
  - 00012 : notie curatele
  - 00014 : uniek bedrijfsnummer
- Gegevens van de aangifte
  - 00015 : netto te betalen bedrag
  - 00016 : conversie naar regime 5
  - 00017 : datum waarop de vakantie begint

### 2.4. Niveau "Bijdrage niet gebonden aan een natuurlijk persoon"

- Identificatie van de bijdrage niet gebonden aan een natuurlijk persoon
  - 00019 : werkgeverscategorie waarvoor een bijdrage verschuldigd is die niet gebonden is aan een natuurlijk persoon
  - 00020 : werknemerskengetal voor een bijdrage die niet gebonden is aan een natuurlijk persoon
- Gegevens van de bijdrage niet gebonden aan een natuurlijk persoon
  - 00021 : berekeningsbasis van de bijdrage die niet gebonden is aan een natuurlijk persoon
  - 00022 : bedrag van de bijdrage die niet gebonden is aan een natuurlijk persoon

## 2.5. Niveau "Natuurlijk persoon"

- Volgnummer van de natuurlijke persoon
  - 00023 : volgnummer natuurlijke persoon
- Identificatiegegevens van de natuurlijke persoon
  - 00024 : identificatienummer bij de sociale zekerheid - INSZ
  - 00167 : nummer van de sociale identiteitskaart
  - 00025 : naam van de werknemer
  - 00026 : voornaam van de werknemer
  - 00027 : initiaal van de tweede voornaam van de werknemer
  - 00028 : datum waarop de werknemer geboren is
  - 00168 : gemeente - geboorteplaats van de werknemer
  - 00169 : landcode van de geboorteplaats van de werknemer
  - 00029 : geslacht van de werknemer
- Adres van de natuurlijke persoon
  - 00030 : straat van de werknemer
  - 00031 : nummer van het adres van de werknemer
  - 00032 : brievenbus van de werknemer
  - 00033 : postcode van de werknemer
  - 00034 : gemeente van de werknemer
  - 00035 : landcode van de werknemer

## 2.6. Niveau "Werknemerslijn"

- Identificatie van de werknemerslijn
  - 00036 : werkgeverscategorie
  - 00037 : werknemerskengetal
- Gegevens van de werknemerslijn
  - 00038 : datum waarop het RSZ-kwartaal begint
  - 00039 : datum waarop het RSZ-kwartaal eindigt
  - 00040 : notie grensarbeider
  - 00041 : activiteit ten opzichte van het risico
  - 00042 : identificatienummer van de lokale eenheid



## **2.7. Niveau "Tewerkstelling van de werknemerslijn"**

- Volgnummer van de tewerkstelling
  - 00043 : tewerkstellingsnummer
- Gegevens van de tewerkstelling
  - 00044 : datum waarop de tewerkstelling begint
  - 00045 : datum waarop de tewerkstelling eindigt
  - 00046 : nummer van paritair comité
  - 00047 : aantal dagen per week van het arbeidsstelsel
  - 00050 : type arbeidsovereenkomst
  - 00049 : gemiddeld aantal uren per week van de maatpersoon
  - 00048 : gemiddeld aantal uren per week van de werknemer
  - 00051 : maatregel tot reorganisatie van de arbeidstijd
  - 00052 : maatregel ter bevordering van de werkgelegenheid
  - 00053 : statuut van de werknemer
  - 00054 : notie gepensioneerd
  - 00055 : type leerling
  - 00056 : bezoldigingswijze
  - 00057 : functienummer
  - 00059 : klasse van het vliegend personeel
  - 00060 : betaling in tienden of twaalfden

## **2.8. Niveau "Vergoeding AO - BZ"**

- Identificatie van de vergoeding
  - 00144 : aard van de vergoeding
  - 00145 : graad van ongeschiktheid
- Gegevens van de vergoeding
  - 00146 : bedrag van de vergoeding

## **2.9. Niveau "Bijdrage ontslagen statutaire werknemer"**

- Gegevens van de bijdrage ontslagen statutaire werknemer
  - 00071 : refertebrutoloon
  - 00072 : bijdrage refertebrutoloon
  - 00073 : referte-aantal dagen
  - 00127 : datum waarop de periode van onderwerping begint
  - 00129 : datum waarop de periode van onderwerping eindigt

## **2.10. Niveau "Bijdrage werknemer-student"**

- Gegevens van de bijdrage werknemer-student
  - 00076 : loon student
  - 00077 : bijdrage student
  - 00078 : aantal dagen student

## **2.11. Niveau "Bijdrage bruggepensioneerd werknemer"**

- Identificatie van de bijdrage bruggepensioneerd werknemer
  - 00079 : code bijdrage brugpensioen
- Gegevens van de bijdrage bruggepensioneerd werknemer
  - 00080 : aantal maanden brugpensioen
  - 00081 : bijdrage brugpensioen

## **2.12. Niveau "Prestatie van de tewerkstelling werknemerslijn"**

- Volgnummer van de prestatie
  - 00061 : nummer prestatielijn
- Identificatiegegevens van de prestatie
  - 00062 : prestatiecode
- Gegevens van de prestatie
  - 00063 : aantal dagen van de prestatie
  - 00064 : aantal uren van de prestatie
  - 00065 : aantal vluchtminuten

## **2.13. Niveau "Bezoldiging van de tewerkstelling werknemerslijn"**

- Volgnummer van de bezoldiging
  - 00066 : lijnnummer bezoldiging
- Identificatiegegevens van de bezoldiging
  - 00067 : bezoldigingscode
  - 00068 : frequentie in maanden van de betaling van de premie
  - 00069 : percentage van de bezoldiging op jaarbasis
- Gegevens van de bezoldiging
  - bezoldiging

## **2.14. Niveau "Bijdrage verschuldigd voor de werknemerslijn"**

- Identificatie van de verschuldigde bijdrage
  - 00082 : werknemerskengetal bijdrage
  - 00083 : type bijdrage
- Gegevens van de verschuldigde bijdrage
  - 00084 : berekeningsbasis bijdrage
  - 00085 : bedrag van de bijdrage

## **2.15. Niveaus "Vermindering werknemerslijn" en "Vermindering tewerkstelling"**

- Identificatie van de gevraagde vermindering
  - 00086 : verminderingscode
- Gegevens van de gevraagde vermindering
  - 00088 : berekeningsbasis vermindering
  - 00089 : bedrag van de vermindering
  - 00090 : datum vanaf dewelke het recht op de vermindering geldt
  - 00091 : aantal maanden administratiekosten ESS
  - 00092 : identificatienummer bij de sociale zekerheid - INSZ van de vervangen persoon
  - 00093 : identificatienummer bij de sociale zekerheid - INSZ van de persoon die het recht op de vermindering geopend heeft
  - 00094 : herkomst van het attest

## **2.16. Niveau "Detailgegevens vermindering"**

- **Identificatie van het niveau "detailgegevens vermindering"**
  - **00138 : volgnummer detail vermindering**
- **Gegevens van het detail van de gevraagde vermindering**
  - **00141 : bedrag van de vermindering - detail**
  - **00142 : registratienummer van het arbeidsreglement**
  - **00143 : datum waarop het arbeidsreglement begint**
  - **00147 : gemiddelde wekelijkse arbeidsduur voor de arbeidsduurvermindering**
  - **00148 : gemiddelde wekelijkse arbeidsduur na de arbeidsduurvermindering**

## 3. Schema van een aangifte

### 3.1. Model entiteiten - relaties

#### 3.1.1. De modellering van gegevens : algemeen

Het conceptuele model (waarvan het meest gebruikte momenteel het entiteit/relatiediagram is) is een grafische en synthetische weergave van het resultaat van de gegevensanalyse. Dit model structureert de relaties tussen de verschillende entiteiten (bv. werknemer en werkgever) en de attributen van elke entiteit (bv. naam, voornaam,...). Op die manier kan men het schema van de gegevensbank en het toegelaten domein voorstellen (toegelaten waarden, integriteitsvoorwaarden, ...). Het conceptuele model is een onmisbare hulp bij de samenstelling van een efficiënte database.

Wanneer men een conceptuele gegevensanalyse uitvoert, moet men eerst en vooral een methodologie kiezen. Deze methodologie moet toelaten het informatiesysteem zodanig te bestuderen dat men er volgende elementen kan uithalen :

- de entiteiten (ook "record", "segment", "object", ... genoemd)
- de attributen (ook "gegevens", "veld", "item", "element", "variabele",... genoemd)
- de relaties tussen de entiteiten (ook "set", "reeks", "relationship",... genoemd)

Een "entiteit/relatie"-diagram is de grafische voorstelling van het resultaat van de gegevensanalyse. Om een dergelijk diagram goed te kunnen begrijpen en lezen, stellen wij voor om eerst een aantal basisconcepten te definiëren. Daarna gaan we in op de werkwijze die gebruikt zal worden voor de grafische weergave.

#### 1. De basisconcepten

De zaken die men absoluut moet weten, kunnen samengevat worden in 7 punten :

1. **Een gegevensverzameling bestaat uit elementaire gegevens** die onderling verbonden zijn. Als een gegeven opgebouwd is op basis van andere gegevens, spreekt men van **groepsgegevens of gegevensstructuur**. Andere gegevens kunnen niet gescheiden worden zonder hun betekenis te verliezen. Men spreekt dan van **elementaire gegevens**. Een elementair gegeven kan voorkomen in diverse gegevensgroepen (in diverse gegevensstructuren).

Voorbeeld: elementair gegeven : "straat", "postcode", ...

gegevensstructuur : "adres" (want bestaande uit "straat", "nummer", ...)

2. **Een entiteit bevat gegevens die tot eenzelfde logisch geheel behoren.**

Voorbeeld : de entiteit "NATUURLIJK PERSOON" bevat gegevens zoals naam, voornaam, adres,... De entiteit "WERKGEVER" bevat gegevens zoals inschrijvingsnummer, benaming, adres,...

3. **Attributen zijn gegevens die een entiteit kenmerken.** Elke entiteit bestaat uit een identificatie (of primaire sleutel) en uit 1 of meer attributen. In een gegevensbank is een entiteit een type record van de gegevensbank terwijl het attribuut één van de onderdelen van de entiteit is.

4. De **sleutelgegevens (of identificaties)** zijn gegevens of groepen van gegevens waarmee men een voorkomen van een entiteit eenduidig kan identificeren.

Voorbeeld : de entiteit "NATUURLIJK PERSOON" zal als sleutelgegeven het nationaal nummer hebben en als voorkomen 999999999-99.

5. **Een attribuut kan één of meer waarden** of groepen van waarden **aannemen** : de combinatie van de waarden toegekend aan de attributen van een entiteit vormt de **voorkomens van de entiteit**. In het algemeen bezit elke entiteit verschillende voorkomens.

Voorbeeld : de entiteit "NATUURLIJK PERSOON" zal als attributen hebben : nationaal nummer, naam, voornaam, geboortedatum, geboorteplaats, nationaliteit, beroep, ... Voor een record in het bijzonder zal het voorkomen zijn : 999999999-99, Dupond, Jean, 99/99/99, Brussel, Belg, informaticus,... In de tabel hieronder geeft de 1e lijn de attributen van de entiteit Natuurlijke persoon en de volgende lijnen geven de voorkomens, d.w.z. de bijhorende waarden.

INSZ	Naam	Voornaam	Geboortedatum	Geboorteplaats	Nationaliteit	Beroep
999999999-99	Dupond	Jean	99/99/99	Brussel	Belg	Informaticus
888888888-88	Durand	Jules	88/88/88	Parijs	Fransman	Technicus

6. **Een functionele afhankelijkheid vormt het verband dat toelaat diverse gegevens te verenigen binnen eenzelfde entiteit**. Voor elk gegeven van een document stelt men de volgende vraag : "*Is er een direct verband tussen het onderzochte gegeven en de sleutel?*" Als het antwoord "JA" is, mag men stellen dat er een functionele afhankelijkheid is tussen het gegeven en de sleutel.

Voorbeelden : groepsgegevens of gegevensstructuur = "Adres"  
 elementair gegeven = naam van de straat, postcode, ...  
 sleutelgegevens = nationaal nummer

7. **Entiteiten kunnen wederkerige relaties voorstellen**. Er bestaan in een informatiesysteem dus relaties tussen entiteiten en de relaties die van betekenis zijn, zullen uitgedrukt moeten worden.

## 2. Het entiteit/relatiediagram

Om een diagram (en in ons geval het "entiteit/relatie"-model) te begrijpen en te lezen, moet men in de eerste plaats de gebruikte symbolen kennen.

1. De "Entity" stelt een geheel voor van zaken, gegevens waarvan de voorkomens een relevante rol spelen in het informatiesysteem. Daar bepaalde entiteiten bijzonder zijn, heeft men voorzien ze anders weer te geven. Zo wordt de "gewone" entiteit voorgesteld door een rechthoek :

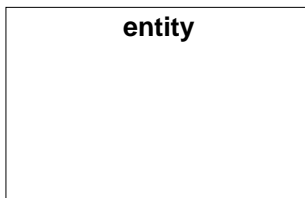

2. Een "gewone" associatie tussen twee entiteiten kan voorgesteld worden met een pijl, zoals hieronder getoond wordt.

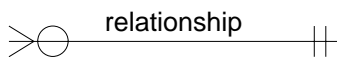

Zoals hierboven uitgelegd, hadden wij verschillende types van relaties tussen de entiteiten. Deze relaties zullen dus voorgesteld moeten worden door verschillende pijlen. Het gaat om de volgende :

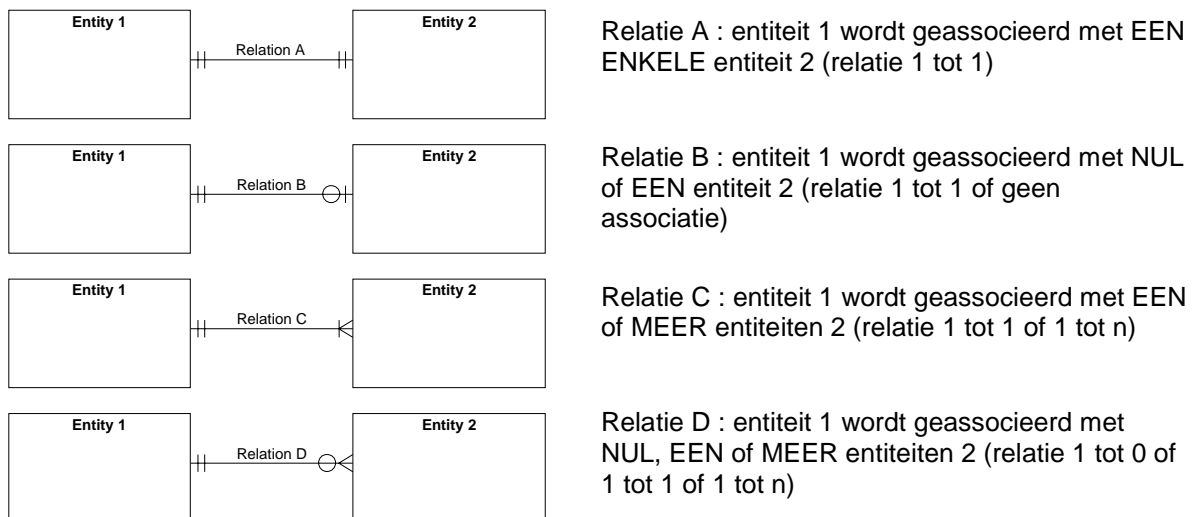

### 3.1.2. Schema

Dit is een entiteiten-relaties-model dat een aangifte beschrijft.

DmfA-NL  
System Architect  
Wed May 29, 2002 16:45  
Comment  
Schema van een formulier binnen een  
DmfA-boodschap  
Versie 2002/2

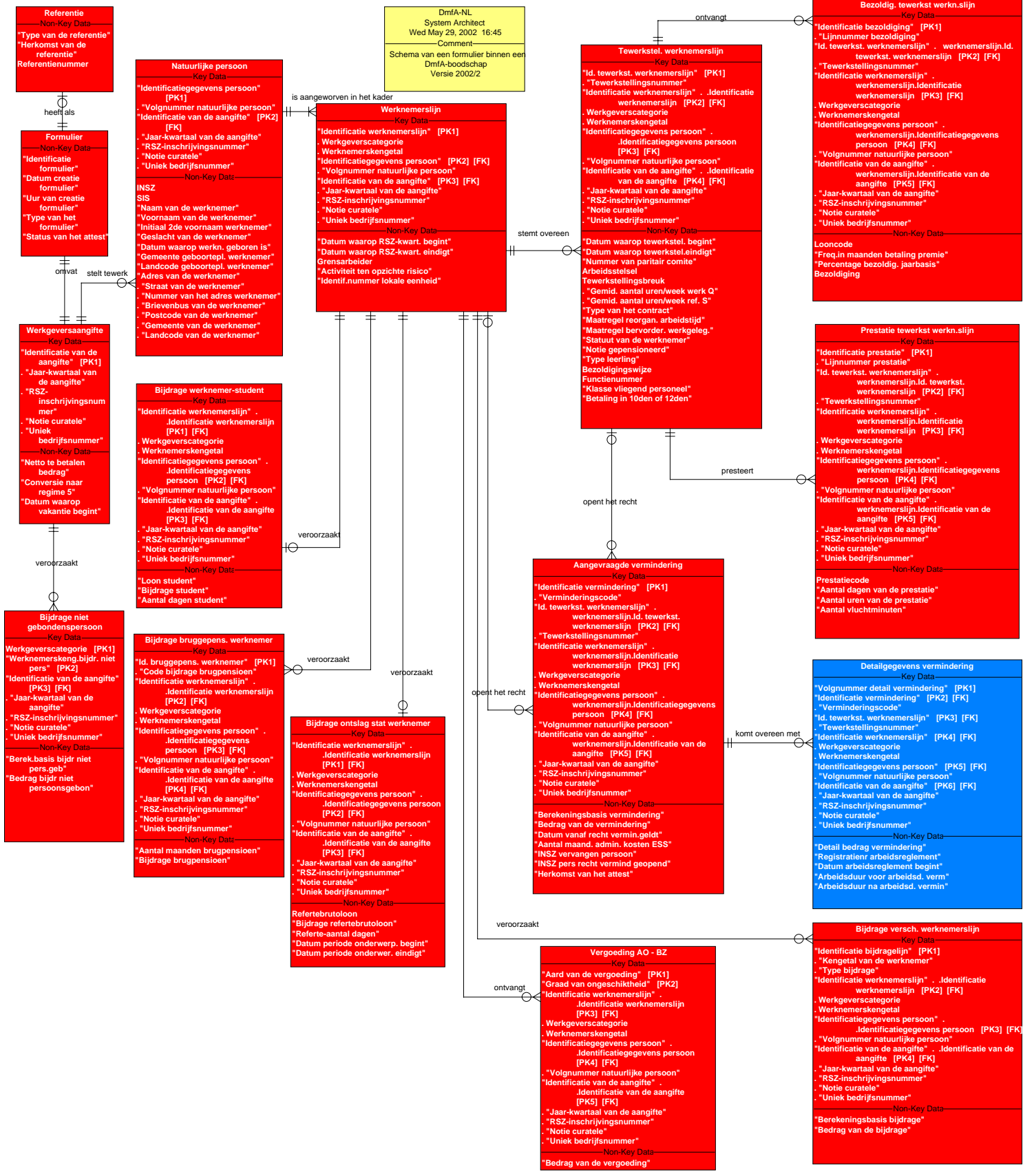

## 3.2. Hiërarchisch model

Dit is een model dat de structuur van een aangifte beschrijft.

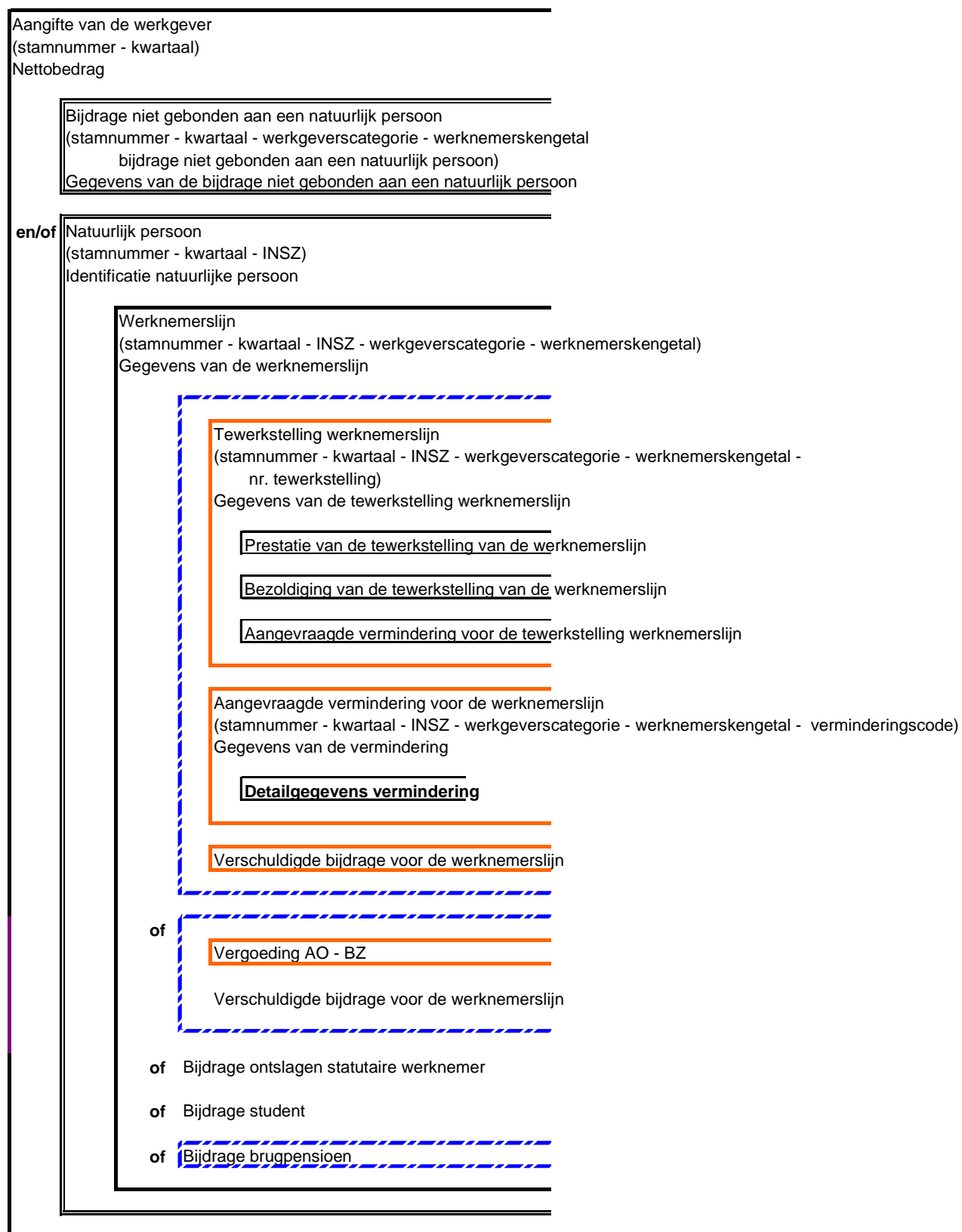



ZONENUMMER: 00138	VERSIE: 2002/2	VERZENDINGSDATUM: 27/06/2002
-------------------	----------------	------------------------------

**Boodschap 1 : aangifte - VOLGNUMMER DETAIL VERMINDERING**  
**(XML label : DeductionDetailSequenceNbr)**

**FUNCTIONEEL BLOK:** Detailgegevens vermindering

**BESCHRIJVING:** Volgnummer van het detail vermindering voor een gevraagde vermindering. De verminderingen waarvoor een detail vereist is, worden vermeld in de bijlage dmfas02 "Detail van de gegevens voor de verminderingen". Dit nummer moet uniek zijn binnen een gevraagde vermindering.

**TOEGELATEN DOMEIN:** [1; 99]

**WETTELIJKE REFERENTIE:**

**TYPE:** Numeriek

**LENGTE:** 2

**AANWEZIGHEID:** Onmisbaar

**FORMAAT:**

**FOUTCODE OP ONTVANGSTBEWIJS:**

Foutbeschrijving	Foutcode	Ernst fout
Niet aanwezig	00138-01	
Niet numeriek	00138-02	
Niet in het toegelaten domein	00138-08	
Dubbel	00138-06	

ZONENUMMER: 00141	VERSIE: 2002/2	VERZENDINGSDATUM: 27/06/2002
-------------------	----------------	------------------------------

**Boodschap 1 : aangifte - BEDRAG VAN DE VERMINDERING - DETAIL**  
**(XML label : DeductionDetailAmount)**

**FUNCTIONEEL BLOK:** Detailgegevens vermindering

**BESCHRIJVING:** Bedrag van de aangevraagde vermindering voor de opgegeven detailgegevens.

**TOEGELATEN DOMEIN:** [0; 9999999999]

**WETTELIJKE REFERENTIE:**

**TYPE:** Numeriek

**LENGTE:** 11

**AANWEZIGHEID:** Verplicht indien een detail moet opgegeven worden voor die gevraagde vermindering en indien dit gegeven vereist is (zie bijlage dmfas02 "Detail van de gegevens voor de verminderingen").

**FORMAAT:**

**FOUTCODE OP ONTVANGSTBEWIJS:**

Foutbeschrijving	Foutcode	Ernst fout
Niet aanwezig	00141-01	
Niet numeriek	00141-02	

ZONENUMMER: 00142	VERSIE: 2002/2	VERZENDINGSDATUM: 27/06/2002
-------------------	----------------	------------------------------

**Boodschap 1 : aangifte - REGISTRATIENUMMER VAN HET ARBEIDSREGLEMENT**  
**(XML label : WorkingRegulationsRegistryNbr)**

**FUNCTIONEEL BLOK:** Detailgegevens vermindering

**BESCHRIJVING:** Het registratienummer dat is toegekend door de inspectie van de sociale wetten aan de laatste wijziging van het arbeidsreglement dat invloed heeft op de vermindering. Indien het recht op de vermindering zijn oorsprong vindt in een collectieve arbeidsovereenkomst afgesloten tussen 1 januari 2001 en 30 september 2001, wordt hier het nummer van het paritair comité (bij een sectorale CAO) of het registratienummer bij de griffie van de dienst collectieve arbeidsbetrekkingen (bij CAO op ondernemingsniveau) vermeld.

**TOEGELATEN DOMEIN:**

**WETTELIJKE REFERENTIE:**

**TYPE:** Alfanumeriek

**LENGTE:** 16

**AANWEZIGHEID:** Verplicht indien een detail moet opgegeven worden voor die gevraagde vermindering en indien dit gegeven vereist is (zie bijlage dmfas02 "Detail van de gegevens voor de verminderingen").

**FORMAAT:**

**FOUTCODE OP ONTVANGSTBEWIJS:**

Foutbeschrijving	Foutcode	Ernst fout
Niet aanwezig	00142-01	

ZONENUMMER: 00143	VERSIE: 2002/2	VERZENDINGSDATUM: 27/06/2002
-------------------	----------------	------------------------------

**Boodschap 1 : aangifte - DATUM WAAROP HET ARBEIDSREGLEMENT BEGINT**  
**(XML label : WorkingRegulationsStartingDate)**

**FUNCTIONEEL BLOK:** Detailgegevens vermindering

**BESCHRIJVING:** Datum waarop het arbeidsreglement dat invloed heeft op de vermindering, van kracht wordt. Op basis van deze datum wordt bepaald voor welk aangiftekwartaal de vermindering mag aangevraagd worden.

**TOEGELATEN DOMEIN:**

**WETTELIJKE REFERENTIE:**

**TYPE:** Alfanumeriek

**LENGTE:** 10

**AANWEZIGHEID:** Verplicht indien een detail moet opgegeven worden voor die gevraagde vermindering en indien dit gegeven vereist is (zie bijlage dmfas02 "Detail van de gegevens voor de verminderingen").

**FORMAAT:** JJJJ-MM-DD  
· JJJJ is het jaar  
· MM is de maand  
· DD is de dag

**FOUTCODE OP ONTVANGSTBEWIJS:**

	Foutbeschrijving	Foutcode	Ernst fout
Niet aanwezig		00143-01	
Ongeldig		00143-03	

ZONENUMMER: 00147	VERSIE: 2002/2	VERZENDINGSDATUM: 27/06/2002
-------------------	----------------	------------------------------

**Boodschap 1 : aangifte - GEMIDDELDE WEKELIJKSE ARBEIDSDUUR VOOR DE ARBEIDSDUURVERMINDERING**  
**(XML label : AverageWorkingTimeBeforeReduction)**

**FUNCTIONEEL BLOK:** Detailgegevens vermindering

**BESCHRIJVING:** De gemiddelde wekelijkse arbeidsduur van de voltijdse werknemer die van toepassing is voor de invoering van het arbeidsreglement.

**TOEGELATEN DOMEIN:** [1; 4800].  
Aandacht : De uren worden uitgedrukt in honderdsten van uren.  
Voorbeelden :  
. 38 uren 20 min. wordt uitgedrukt onder de vorm : 3833  
. 38 uren wordt uitgedrukt onder de vorm : 3800

**WETTELIJKE REFERENTIE:**

**TYPE:** Numeriek

**LENGTE:** 4

**AANWEZIGHEID:** Verplicht indien een detail moet opgegeven worden voor die gevraagde vermindering en indien dit gegeven vereist is (zie bijlage dmfas02 "Detail van de gegevens voor de verminderingen").

**FORMAAT:**

**FOUTCODE OP ONTVANGSTBEWIJS:**

Foutbeschrijving	Foutcode	Ernst fout
Niet aanwezig	00147-01	
Niet numeriek	00147-02	
Niet in het toegelaten domein	00147-08	

ZONENUMMER: 00148	VERSIE: 2002/2	VERZENDINGSDATUM: 27/06/2002
-------------------	----------------	------------------------------

**Boodschap 1 : aangifte - GEMIDDELDE WEKELIJKSE ARBEIDSDUUR NA DE ARBEIDSDUURVERMINDERING**  
**(XML label : AverageWorkingTimeAfterReduction)**

**FUNCTIONEEL BLOK:** Detailgegevens vermindering

**BESCHRIJVING:** De gemiddelde wekelijkse arbeidsduur van de voltijdse werknemer die van toepassing is na de invoering van het arbeidsreglement.

**TOEGELATEN DOMEIN:** [1; 4800].  
Aandacht : De uren worden uitgedrukt in honderdsten van uren.  
Voorbeelden :  
. 38 uren 20 min. wordt uitgedrukt onder de vorm : 3833  
. 38 uren wordt uitgedrukt onder de vorm : 3800

**WETTELIJKE REFERENTIE:**

**TYPE:** Numeriek

**LENGTE:** 4

**AANWEZIGHEID:** Verplicht indien een detail moet opgegeven worden voor die gevraagde vermindering en indien dit gegeven vereist is (zie bijlage dmfas02 "Detail van de gegevens voor de verminderingen").

**FORMAAT:**

**FOUTCODE OP ONTVANGSTBEWIJS:**

Foutbeschrijving	Foutcode	Ernst fout
Niet aanwezig	00148-01	
Niet numeriek	00148-02	
Niet in het toegelaten domein	00148-08	

ZONENUMMER: 00058	VERSIE: 2002/2	VERZENDINGSDATUM: 27/06/2002
-------------------	----------------	------------------------------

**Boodschap 1 : aangifte - AANTAL DAGEN TEGEN FORFAIT**  
**(XML label : FlatRateNbrDays)**

**( Zone geschrapt )**

- FUNCTIONEEL BLOK:** Tewerkstelling van de werknemerslijn
- BESCHRIJVING:** Voor de werknemers die volledig of gedeeltelijk bezoldigd worden met foien of bedieningsgeld, alsook voor de zeevissers en de seizoenarbeiders wordt de bezoldiging aangegeven op een dagelijkse forfaitaire basis.  
Het gaat er hier om, los van het feit of de werknemer voltijds of deeltijds tewerkgesteld is, het aantal dagen aan te geven waarvoor de dagelijkse forfaitaire bezoldiging verschuldigd is in een bepaalde functie.
- TOEGELATEN DOMEIN:** Geheel getal en element van [0; 112].
- WETTELIJKE REFERENTIE:**
- TYPE:** numeriek
- LENGTE:** 3
- AANWEZIGHEID:** Verplicht indien de werknemer volledig of gedeeltelijk bezoldigd wordt met foien of bedieningsgeld, of als het gaat om een zeevisser en als de bezoldiging op een forfaitaire basis wordt aangegeven.

**FORMAAT:**

**FOUTCODE OP ONTVANGSTBEWIJS:**

Foutbeschrijving	Foutcode	Ernst fout
Niet aanwezig	00058-01	
Niet numeriek	00058-02	
Niet in het toegelaten domein	00058-08	

ZONENUMMER: 00086	VERSIE: 2002/2	VERZENDINGSDATUM: 27/06/2002
-------------------	----------------	------------------------------

**Boodschap 1 : aangifte - VERMINDERINGSCODE**  
**(XML label : DeductionCode)**

*"Functioneel blok" is gewijzigd:*

**FUNCTIONEEL BLOK:** Vermindering tewerkstelling; Vermindering werknemerslijn

**BESCHRIJVING:** Code die de aangevraagde vermindering aanduidt.

**TOEGELATEN DOMEIN:** De codes DmfA vermeld in bijlage 4 - Lijst van de verminderingcodes.

**WETTELIJKE REFERENTIE:**

**TYPE:** numeriek

**LENGTE:** 4

**AANWEZIGHEID:** Onmisbaar

**FORMAAT:**

**FOUTCODE OP ONTVANGSTBEWIJS:**

Foutbeschrijving	Foutcode	Ernst fout
Niet aanwezig	00086-01	
Niet numeriek	00086-02	
Niet in het toegelaten domein	00086-08	
Onverenigbaar met het werknemerskengetal	00086-	



ZONENUMMER: 00088	VERSIE: 2002/2	VERZENDINGSDATUM: 27/06/2002
-------------------	----------------	------------------------------

**Boodschap 1 : aangifte - BEREKENINGSBASIS VERMINDERING**  
**(XML label : DeductionCalculationBasis)**

*"Functioneel blok" is gewijzigd:*

**FUNCTIONEEL BLOK:** Vermindering tewerkstelling; Vermindering werknemerslijn

**BESCHRIJVING:** Bedrag waarop een percentage moet worden toegepast om het bedrag te kennen van de aangevraagde vermindering voor deze tewerkstellingslijn of werknemerslijn.

**TOEGELATEN DOMEIN:** [0;9999999999]

**WETTELIJKE REFERENTIE:**

**TYPE:** numeriek

**LENGTE:** 11

**AANWEZIGHEID:** Verplicht indien de gevraagde vermindering berekend wordt vanaf een berekeningsbasis waarop een percentage moet worden toegepast.

**FORMAAT:**

**FOUTCODE OP ONTVANGSTBEWIJS:**

Foutbeschrijving	Foutcode	Ernst fout
Niet aanwezig	00088-01	
Niet numeriek	00088-02	
Zone niet van toepassing	00088-	
Te groot bedrag	00088-	
Bedrag te verifiëren	00088-	

ZONENUMMER: 00089	VERSIE: 2002/2	VERZENDINGSDATUM: 27/06/2002
-------------------	----------------	------------------------------

**Boodschap 1 : aangifte - BEDRAG VAN DE VERMINDERING**  
**(XML label : DeductionAmount)**

*"Functioneel blok" is gewijzigd:*

**FUNCTIONEEL BLOK:** Vermindering tewerkstelling; Vermindering werknemerslijn

**BESCHRIJVING:** Bedrag van de aangevraagde vermindering voor deze tewerkstellingslijn of werknemerslijn.

**TOEGELATEN DOMEIN:** [0;99999999999].

**WETTELIJKE REFERENTIE:**

**TYPE:** numeriek

**LENGTE:** 11

**AANWEZIGHEID:** Verplicht indien de gevraagde vermindering overeenstemt met een bedrag dat afgetrokken kan worden van het verschuldigd nettobedrag.

**FORMAAT:**

**FOUTCODE OP ONTVANGSTBEWIJS:**

Foutbeschrijving	Foutcode	Ernst fout
Niet aanwezig	00089-01	
Niet numeriek	00089-02	
Onverenigbaar met kwartaal	00089-	
Onverenigbaar met het werknemerskengetal	00089-	
Niet voorzien voor deze werkgever	00089-	
Werkgever niet aanwezig in het repertorium	00089-	
Leeftijd te verifiëren	00089-	
Andere vermindering gevraagd	00089-	
Geen KMO	00089-	
Prestaties te verifiëren	00089-	
Onvoldoende prestaties	00089-	
Werknemer te oud	00089-	
Werknemer te jong	00089-	
Geen recht	00089-	
Berekend bedrag verschilt van het aangegeven bedrag	00089-	
Te groot bedrag	00089-	
Minder dan 50 werknemers	00089-	
Bedrag te verifiëren	00089-	
Cumul te hoog	00089-	
Cumul te verifiëren	00089-	

ZONENUMMER: 00090	VERSIE: 2002/2	VERZENDINGSDATUM: 27/06/2002
-------------------	----------------	------------------------------

**Boodschap 1 : aangifte - DATUM VANAF DEWELKE HET RECHT OP DE VERMINDERING GELDT**  
**(XML label : DeductionRightStartingDate)**

*"Functioneel blok" is gewijzigd:*

**FUNCTIONEEL BLOK:** Vermindering tewerkstelling; Vermindering werknemerslijn

**BESCHRIJVING:** Datum waarop de vermindering ingaat voor deze tewerkstellingslijn of werknemerslijn. Deze datum komt niet noodzakelijk overeen met de datum van indiensttreding van de werknemer bij de werkgever.

**TOEGELATEN DOMEIN:** Het toegelaten domein varieert in functie van de gevraagde vermindering (zie bijlage 4).

**WETTELIJKE REFERENTIE:**

**TYPE:** Alfanumeriek

**LENGTE:** 10

**AANWEZIGHEID:** Verplicht indien er een datum moet worden aangegeven voor de aangevraagde vermindering.

**FORMAAT:** JJJJ-MM-DD  
 · JJJJ is het jaar  
 · MM is de maand  
 · DD is de dag

**FOUTCODE OP ONTVANGSTBEWIJS:**

Foutbeschrijving	Foutcode	Ernst fout
Niet aanwezig	00090-01	
Ongeldig	00090-03	
Niet in het toegelaten domein	00090-08	
Zone niet van toepassing	00090-	
Niet gevonden in DIMONA	00090-	

ZONENUMMER: 00091	VERSIE: 2002/2	VERZENDINGSDATUM: 27/06/2002
-------------------	----------------	------------------------------

**Boodschap 1 : aangifte - AANTAL MAANDEN ADMINISTRATIEKOSTEN ESS**  
**(XML label : ManagementCostNbrMonths)**

*"Functioneel blok" is gewijzigd:*

**FUNCTIONEEL BLOK:** Vermindering tewerkstelling; Vermindering werknemerslijn

**BESCHRIJVING:** Aantal maanden in het verwerkte kwartaal waarvoor de RSZ tijdelijk instaat voor de administratiekosten van de werkgever die aangesloten is bij een Erkend Sociaal Secretariaat.

**TOEGELATEN DOMEIN:** [1;3].

**WETTELIJKE REFERENTIE:**

**TYPE:** numeriek

**LENGTE:** 1

**AANWEZIGHEID:** Verplicht indien het Sociaal Secretariaat de tussenkomst van de RSZ vraagt in zijn administratiekosten voor deze werkgever.

**FORMAAT:**

**FOUTCODE OP ONTVANGSTBEWIJS:**

Foutbeschrijving	Foutcode	Ernst fout
Niet aanwezig	00091-01	
Niet numeriek	00091-02	
Niet in het toegelaten domein	00091-08	
Zone niet van toepassing	00091-	
Onverenigbaar met het werknemerskengetal	00091-	
Aantal te hoog	00091-	
Werkgever niet aangesloten bij een erkend sociaal secretariaat	00091-	

ZONENUMMER: 00092	VERSIE: 2002/2	VERZENDINGSDATUM: 27/06/2002
-------------------	----------------	------------------------------

**Boodschap 1 : aangifte - IDENTIFICATIENUMMER BIJ DE SOCIALE ZEKERHEID - INSZ VAN DE VERVANGEN  
 PERSOON  
 (XML label : ReplacedINSS)**

*"Functioneel blok" is gewijzigd:*

**FUNCTIONEEL BLOK:** Vermindering tewerkstelling; Vermindering werknemerslijn

**BESCHRIJVING:** Identificatienummer van een natuurlijk persoon binnen de sociale zekerheid. Dit is het identificatienummer van de natuurlijke persoon in het rijksregister van de natuurlijke personen of een bisnummer.

INSZ van de persoon in (gedeeltelijke of volledige) loopbaanonderbreking of met halftijds brugpensioen die vervangen wordt door de persoon voor wie de vermindering wordt aangevraagd dankzij de vervanging.

**TOEGELATEN DOMEIN:**

**WETTELIJKE REFERENTIE:**

**TYPE:** Numeriek

**LENGTE:** 11

**AANWEZIGHEID:** Verplicht indien de vermindering wordt toegekend naar aanleiding van de vervanging van een persoon in (gedeeltelijke of volledige) loopbaanonderbreking of met halftijds brugpensioen.

**FORMAAT:** 0 of NNNNNNNNCC  
 · NNNNNNNNN is het nummer  
 · CC is het controlegetal.

**FOUTCODE OP ONTVANGSTBEWIJS:**

Foutbeschrijving	Foutcode	Ernst fout
Niet aanwezig	00092-01	
Niet numeriek	00092-02	
Ongeldig controlegetal	00092-04	

ZONENUMMER: 00093	VERSIE: 2002/2	VERZENDINGSDATUM: 27/06/2002
-------------------	----------------	------------------------------

**Boodschap 1 : aangifte - IDENTIFICATIENUMMER BIJ DE SOCIALE ZEKERHEID - INSZ VAN DE PERSOON DIE HET RECHT OP DE VERMINDERING GEOPEND HEEFT**  
**(XML label : ApplicantINSS)**

*"Functioneel blok" is gewijzigd:*

**FUNCTIONEEL BLOK:** Vermindering tewerkstelling; Vermindering werknemerslijn

**BESCHRIJVING:** Identificatienummer van een natuurlijk persoon binnen de sociale zekerheid. Dit is het identificatienummer van de natuurlijke persoon in het rijksregister van de natuurlijke personen of een bisnummer.

INSZ van de persoon die het recht op de vermindering heeft geopend indien deze vermindering wordt aangevraagd voor een werknemer die deze persoon (of zijn vervanger) vervangt.

**TOEGELATEN DOMEIN:**

**WETTELIJKE REFERENTIE:**

**TYPE:** Numeriek

**LENGTE:** 11

**AANWEZIGHEID:** Verplicht indien de vermindering wordt gevraagd voor een werknemer die de persoon (of zijn vervanger) vervangt die het recht op de vermindering heeft geopend.

**FORMAAT:** 0 of NNNNNNNNCC  
· NNNNNNNNN is het nummer  
· CC is het controlegetal.

**FOUTCODE OP ONTVANGSTBEWIJS:**

Foutbeschrijving	Foutcode	Ernst fout
Niet numeriek	00093-02	
Ongeldig controlegetal	00093-04	
Niet gevonden in DIMONA	00093-	

ZONENUMMER: 00094	VERSIE: 2002/2	VERZENDINGSDATUM: 27/06/2002
-------------------	----------------	------------------------------

**Boodschap 1 : aangifte - HERKOMST VAN HET ATTEST**  
**(XML label : CertificateOrigin)**

*"Functioneel blok" is gewijzigd:*

**FUNCTIONEEL BLOK:** Vermindering tewerkstelling; Vermindering werknemerslijn

**BESCHRIJVING:** Herkomst van het attest noodzakelijk voor de toekenning van de vermindering.  
Dit gegeven zal niet gevraagd worden voor de bijdrageverminderingen die momenteel van toepassing zijn.

**TOEGELATEN DOMEIN:**

- 1 = RVA
- 2 = OCMW
- 3 = Sociale verzekeringskas voor zelfstandigen
- 4 = Erkende leerling
- 5 = Voormalige uitzendkracht

**WETTELIJKE REFERENTIE:**

**TYPE:** numeriek

**LENGTE:** 3

**AANWEZIGHEID:** Verplicht indien de toekenning van de vermindering een attest vereist en als dit attest afkomstig kan zijn van verschillende bronnen.

**FORMAAT:**

**FOUTCODE OP ONTVANGSTBEWIJS:**

Foutbeschrijving	Foutcode	Ernst fout
Niet aanwezig	00094-01	
Niet numeriek	00094-02	
Niet in het toegelaten domein	00094-08	

**DMFA- Bijlagen nummer 3: Toegelaten waarden voor het "type bijdrage" in functie van de werknemerskengetallen bijdragen**

Boodschap 1 : aangifte

**Versie: 2002/2**

---

**Verzendingsdatum:**

27/06/2002

*De bijlage is gewijzigd: De wijzigingen zijn in het vet geplaatst in de Word en PDF documenten*

**Inhoud van de bijlage:** 



AN2002-1-1NI3.pdf



AN2002-1-1NI3.doc



AN2002-1-1NI3.xls



AN2002-1-1NI3.txt



AN2002-1-1NI3.xml



Werknemerskengetal bijdrage	Werkgeverscategorie	Gewone bijdrage	Aantal werknemers	Type bijdrage	Vanaf	Tot
0xx (Handarbeider)		Bijdrage lonen 108%		1	1/01/1900	1/01/9999
0xx (Handarbeider)		Bijdrage lonen 100%		0	1/01/1900	1/01/9999
4xx (Bediende)		Bijdrage lonen 100%		0	1/01/1900	1/01/9999
6xx (Ambtenaren)		Bijdrage lonen 100%		0	1/01/1900	1/01/9999
809			< 20 (gemiddeld)	0	1/01/1900	1/01/9999
809			>= 20 (gemiddeld)	5	1/01/1900	1/01/9999
<b>809</b>	<b>014</b>			<b>6</b>	<b>1/01/1900</b>	<b>1/01/9999</b>
<b>809</b>	<b>015</b>			<b>6</b>	<b>1/01/1900</b>	<b>1/01/9999</b>
<b>809</b>	<b>019</b>			<b>6</b>	<b>1/01/1900</b>	<b>1/01/9999</b>
<b>809</b>	<b>051</b>			<b>6</b>	<b>1/01/1900</b>	<b>1/01/9999</b>
<b>809</b>	<b>052</b>			<b>6</b>	<b>1/01/1900</b>	<b>1/01/9999</b>
<b>809</b>	<b>053</b>			<b>6</b>	<b>1/01/1900</b>	<b>1/01/9999</b>
<b>809</b>	<b>056</b>			<b>6</b>	<b>1/01/1900</b>	<b>1/01/9999</b>
<b>809</b>	<b>081</b>			<b>6</b>	<b>1/01/1900</b>	<b>1/01/9999</b>
810				0	1/01/1900	1/01/9999
820	016		>= 50	5	1/01/1900	1/01/9999
820	016		< 50	0	1/01/1900	1/01/9999
820	017		>= 50	5	1/01/1900	1/01/9999
820	017		< 50	0	1/01/1900	1/01/9999
820	024		< 10	0	1/01/1900	1/01/9999
820	024		>= 10	5	1/01/1900	1/01/9999
820	026		< 10	0	1/01/1900	1/01/9999
820	026		>= 10	5	1/01/1900	1/01/9999
820	036		>= 10	5	1/01/1900	1/01/9999
820	036		< 10	0	1/01/1900	1/01/9999
820	044		< 10	0	1/01/1900	1/01/9999
820	044		>= 10	5	1/01/1900	1/01/9999
820	054		< 10	0	1/01/1900	1/01/9999
820	054		>= 10	5	1/01/1900	1/01/9999
<b>820</b>	<b>224</b>		< 10	<b>0</b>	<b>1/01/1900</b>	<b>1/01/9999</b>
<b>820</b>	<b>224</b>		>= 10	<b>5</b>	<b>1/01/1900</b>	<b>1/01/9999</b>
<b>820</b>	<b>226</b>		< 10	<b>0</b>	<b>1/01/1900</b>	<b>1/01/9999</b>
<b>820</b>	<b>226</b>		>= 10	<b>5</b>	<b>1/01/1900</b>	<b>1/01/9999</b>
<b>820</b>	<b>244</b>		< 10	<b>0</b>	<b>1/01/1900</b>	<b>1/01/9999</b>
<b>820</b>	<b>244</b>		>= 10	<b>5</b>	<b>1/01/1900</b>	<b>1/01/9999</b>
<b>820</b>	<b>254</b>		< 10	<b>0</b>	<b>1/01/1900</b>	<b>1/01/9999</b>
<b>820</b>	<b>254</b>		>= 10	<b>5</b>	<b>1/01/1900</b>	<b>1/01/9999</b>
820	Andere			0	1/01/1900	1/01/9999
830	016		>= 50	5	1/01/1900	1/01/9999
830	016		< 50	0	1/01/1900	1/01/9999
830	017		< 50	0	1/01/1900	1/01/9999
830	017		>= 50	5	1/01/1900	1/01/9999

Werknemerskengetal bijdrage	Werkgeverscategorie	Gewone bijdrage	Aantal werknemers	Type bijdrage	Vanaf	Tot
830	Andere			0	1/01/1900	1/01/9999
831				0	1/01/1900	1/01/9999
832	Andere			0	1/01/1900	1/01/9999
832	code NACE van 52320 tot 52740 (Werkgevers van de niet-voedingssector)		>= 20	5	1/01/1900	1/01/9999
833				0	1/01/1900	1/01/9999
852				0	1/01/1900	1/01/9999
854				0	1/01/1900	1/01/9999
855				0	1/01/1900	1/01/9999
856				0	1/01/1900	1/01/9999
857				0	1/01/1900	1/01/9999
859				0	1/01/1900	1/01/9999
860				0	1/01/1900	1/01/9999
Alle werknemerskengetallen	027	Bijdrage vergoedingen		0	1/01/1900	1/01/9999
Alle werknemerskengetallen	028	Bijdrage vergoedingen		0	1/01/1900	1/01/9999

Commentaar code werknemerskengetallen

· Werknemerskengetal bijdrage 820 : Het type bijdrage is afhankelijk van het aantal werknemers dat op 30 juni van het voorgaande jaar tewerkgesteld was bij de gebruikers.

· Werknemerskengetal bijdrage 809 : Het type bijdrage 6 stemt overeen met afwijkende bijdragevoeten die van toepassing zijn op bepaalde specifieke werknemers die aanwezig zijn bij de werkgevers van de kengetallen 014, 015, 019, 051, 052, 053, 056 en 081.

**DMFA- Bijlagen nummer 4: Lijst van de verminderingscodes**  
Boodschap 1 : aangifte

**Versie: 2002/2**

---

**Verzendingsdatum:**

27/06/2002

*De bijlage is gewijzigd: De wijzigingen zijn in het vet geplaatst in de Word en PDF documenten*

**Inhoud van de bijlage:** 



AN2002-2-1NI4.pdf



AN2002-2-1NI4.doc



AN2002-2-1NI4.xls



AN2002-2-1NI4.tx



AN2002-2-1NI4.xrr

DMFA code	LATG Code	Omschrijving	Vermindering geldig vanaf	Vermindering geldig tot	Berekenings basis	Bedrag	Begin datum recht	Andere	Niveau	Aanwezigheid blok "Detailgegevens vermindering"	Begin geldigheid	Einde geldigheid
0001	L	Vermindering van de persoonlijke bijdragen voor de werknemers met een laag loon	2000/1		-	X	-		Werknemerslijn		01/01/2003	01/01/9999
0501	BS	Vermindering van de persoonlijke bijdragen in de bagger- en sleepvaartsector	2000/1		X	X	-		Werknemerslijn		01/01/2003	01/01/9999
1001	S	Structurele vermindering	1999/1		-	X	-		Tewerkstelling		01/01/2003	01/01/9999
1101	B1	Banenplan voor werkzoekenden die beantwoorden aan de voorwaarde van 12 maanden	1995/1		X	X	X		Tewerkstelling	-	1/01/2003	1/01/9999
1102	B2	Banenplan voor werkzoekenden die beantwoorden aan de voorwaarde van 24 maanden	1995/1		X	X	X		Tewerkstelling	-	1/01/2003	1/01/9999
1103	B3	Banenplan voor werkzoekenden - inschakelingsbedrijven	1996/3		X	X	X		Tewerkstelling	-	1/01/2003	1/01/9999
1104	B4	Banenplan voor werkzoekenden ouder dan 50 jaar	1996/1		X	X	X		Tewerkstelling	-	1/01/2003	1/01/9999
1105	B1	Banenplan voor werkzoekenden die beantwoorden aan de voorwaarde van 12 maanden (>45 jaar)	2000/3		X	X	X		Tewerkstelling	-	1/01/2003	1/01/9999
1106	B2	Banenplan voor werkzoekenden die beantwoorden aan de voorwaarde van 24 maanden (>45 jaar)	2000/3		X	X	X		Tewerkstelling	-	1/01/2003	1/01/9999
1111	B7	Activaplan - bevordering van de tewerkstelling van langdurig werklozen - 75%	2002/1		X	X	X		Tewerkstelling	-	1/01/2003	1/01/9999
1112	B8	Activaplan - bevordering van de tewerkstelling van	2002/1		X	X	X		Tewerkstelling	-	1/01/2003	1/01/9999

DMFA code	LATG Code	Omschrijving	Vermindering geldig vanaf	Vermindering geldig tot	Berekenings basis	Bedrag	Begin datum recht	Andere	Niveau	Aanwezigheid blok "Detailgegevens vermindering"	Begin geldigheid	Einde geldigheid
		langdurig werklozen - 100%										
1121	P	Plus-één-plan	1994/1		X	X	X	INSZ van de persoon die het recht op vermindering geopend heeft	Tewerkstelling	-	1/01/2003	1/01/9999
1122	P2	Plus-twee-plan	1997/1		X	X	X	INSZ van de persoon die het recht op vermindering geopend heeft	Tewerkstelling	-	1/01/2003	1/01/9999
1123	P3	Plus-drie-plan	1997/1		X	X	X	INSZ van de persoon die het recht op vermindering geopend heeft	Tewerkstelling	-	1/01/2003	1/01/9999
1124	P4	Plus-één-plan - gewezen interimaris	1998/4		X	X	X	INSZ van de persoon die het recht op vermindering geopend heeft	Tewerkstelling	-	1/01/2003	1/01/9999
1125	P5	Plus-twee-plan - gewezen interimaris	1998/4		X	X	X	INSZ van de persoon die het recht op vermindering geopend heeft	Tewerkstelling	-	1/01/2003	1/01/9999
1126	P6	Plus-drie-plan - gewezen interimaris	1998/4		X	X	X	INSZ van de persoon die het recht op vermindering geopend heeft	Tewerkstelling	-	1/01/2003	1/01/9999
1131	X	Vermindering KB 483 - vermindering voor de aanwerving van een eerste werknemer in de hoedanigheid van huispersoneel (huisbedienden (hand- en hoofdarbeiders); dienstboden)	< 1990		X	X	-		Tewerkstelling	-	1/01/2003	1/01/9999
1141	SB	Activering van de werkloosheidsvergoeding	1998/1		X	X	-		Tewerkstelling	-	1/01/2003	1/01/9999
1142	BC	Inschakeling van zeer moeilijk te plaatsen werklozen	1999/3		X	X	-		Tewerkstelling	-	1/01/2003	1/01/9999
1201	F1	Startbaanovereenkomst	2000/2		-	X	X		Tewerkstelling	-	1/01/2003	1/01/9999

DMFA code	LATG Code	Omschrijving	Vermindering geldig vanaf	Vermindering geldig tot	Berekenings basis	Bedrag	Begin datum recht	Andere	Niveau	Aanwezigheid blok "Detailgegevens vermindering"	Begin geldigheid	Einde geldigheid
		voor jongeren, werk/opleiding, 495,79 EUR										
1202	F2	Startbaanovereenkomst voor jongeren, werk/opleiding, 1115,52 EUR	2000/2		-	X	X		Tewerkstelling	-	1/01/2003	1/01/9999
1203	K1	Startbaanovereenkomst voor jongeren, 495,79 EUR	2000/2		-	X	X		Tewerkstelling	-	1/01/2003	1/01/9999
1204	K2	Startbaanovereenkomst voor jongeren, 1115,52 EUR	2000/2		-	X	X		Tewerkstelling	-	1/01/2003	1/01/9999
1205	AC	Werknemer die aan het einde van zijn startbaanovereenkomst voor jongeren in dienst blijft	2000/2		X	X	X		Tewerkstelling	-	1/01/2003	1/01/9999
1211	U1	Jongeren met een overeenkomst werk/opleiding (K.B. 495)	< 1990		X	X	-		Tewerkstelling	-	1/01/2003	1/01/9999
1212	U2	Jongeren met een arbeids- of stageovereenkomst in het kader van de deeltijdse leerplicht (K.B. 495)	< 1990		X	X	-		Tewerkstelling	-	1/01/2003	1/01/9999
1213	U3	Erkende leerling (K.B. 495)	< 1990		X	X	-		Tewerkstelling	-	1/01/2003	1/01/9999
1311	D1	Deeltijdse vervanger van een werknemer in loopbaanonderbreking	1996/1		X	X	X	INSZ van de vervangen persoon	Tewerkstelling	-	1/01/2003	1/01/9999
1312	D2	Voltijdse vervanger van een werknemer in loopbaanonderbreking	1996/1		X	X	X	INSZ van de vervangen persoon	Tewerkstelling	-	1/01/2003	1/01/9999
1321	G1	Deeltijdse vervanger van een werknemer met halftijds brugpensioen	1996/1		X	X	X	INSZ van de vervangen persoon	Tewerkstelling	-	1/01/2003	1/01/9999
1322	G2	Voltijdse vervanger van een werknemer met halftijds brugpensioen	1996/1		X	X	X	INSZ van de vervangen persoon	Tewerkstelling	-	1/01/2003	1/01/9999
1331	V1	Plan Vande Lanotte 1	1997/1		-	X	-		Werknemerslijn	-	1/01/2003	1/01/9999

DMFA code	LATG Code	Omschrijving	Vermindering geldig vanaf	Vermindering geldig tot	Berekenings basis	Bedrag	Begin datum recht	Andere	Niveau	Aanwezigheid blok "Detailgegevens vermindering"	Begin geldigheid	Einde geldigheid
1332	V2	Plan Vande Lanotte 2	1998/1		-	X	-		Werknemerslijn	-	1/01/2003	1/01/9999
1333	V3	Plan Vande Lanotte 3	1998/4		-	X	-		Werknemerslijn	-	1/01/2003	1/01/9999
1341	S4	Vierdagenweek	1998/4		-	X	X >= 01/10/1998		Tewerkstelling	-	1/01/2003	1/01/9999
1345	R5	Arbeidsduurvermindering vierdagenweek - eenmalige premie in 1 schijf	2002/1			X	-		Werknemerslijn	X	1/01/2003	1/01/9999
1346	R6	Arbeidsduurvermindering vierdagenweek - eenmalige premie in 4 schijven	2002/1			X	-		Werknemerslijn	X	1/01/2003	1/01/9999
1350	R1	Arbeidsduurvermindering tot 38 uur per week	2001/4			X	-		Werknemerslijn	X	1/01/2003	1/01/9999
1351	R2	Arbeidsduurvermindering onder 38 uur per week - eenmalige premie in 1 schijf	2002/1			X	-		Werknemerslijn	X	1/01/2003	1/01/9999
1352	R3	Arbeidsduurvermindering onder 38 uur per week - eenmalige premie in 4 schijven	2002/1			X	-		Werknemerslijn	X	1/01/2003	1/01/9999
1353	R4	Arbeidsduurvermindering onder 38 uur per week - opvolgingspremie	2002/1			X	-		Werknemerslijn	X	1/01/2003	1/01/9999
1501	BA	Vermindering van de werkgeversbijdragen voor de bagger- en sleepvaartsector	1997/1		X	X	-		Tewerkstelling	-	1/01/2003	1/01/9999
1511	WO	Wetenschappelijk onderzoek	1996/4		X	X	-		Tewerkstelling	-	1/01/2003	1/01/9999
2001	Z1	Terugbetaling administratiekosten E.S.S. - eerste werknemer	< 1990		-	-	-	Aantal maanden	Werknemerslijn	-	1/01/2003	1/01/9999
2002	Z2	Terugbetaling administratiekosten E.S.S. - tweede werknemer	< 1990		-	-	-	Aantal maanden	Werknemerslijn	-	1/01/2003	1/01/9999

**DMFA- Bijlagen nummer dmfas02: Detailgegevens voor de verminderingen**  
Boodschap 1 : aangifte

**Versie: 2002/2**

---

**Verzendingsdatum:**

27/06/2002

**Inhoud van de bijlage:** 



AN2002-2-1Nldmfas02.p



AN2002-2-1Nldmfas02.x



DMFA code	LATG Code	Omschrijving	Bedrag van de vermindering - Detail	Registratienummer van het arbeidsreglement	Datum waarop het arbeidsreglement begint	Gemiddelde wekelijkse arbeidsduur na de arbeidsduurvermindering	Gemiddelde wekelijkse arbeidsduur voor de arbeidsduurvermindering
1345	R5	Arbeidsduurvermindering vierdagenweek - eenmalige premie in 1 schijf	X	X	X	-	-
1346	R6	Arbeidsduurvermindering vierdagenweek - eenmalige premie in 4 schijven	X	X	X	-	-
1350	R1	Arbeidsduurvermindering tot 38 uur per week	X	X	X	X	X
1351	R2	Arbeidsduurvermindering onder 38 uur per week- eenmalige premie in 1 schijf	X	X	X	X	X
1352	R3	Arbeidsduurvermindering onder 38 uur per week- eenmalige premie in 4 schijven	X	X	X	X	X
1353	R4	Arbeidsduurvermindering onder 38 uur per week- opvolgingspremie	X	X	X	X	X