

Glossarium DMFA

Bijwerking van de versie

Versie: 2003/4

Publicatiedatum: 04/12/2003

Datum van in productiestelling: 01/01/2004

Lijst van de wijzigingen

Schutblad

Schutblad:

Inleiding

Inleiding: Inleiding gewijzigd.

Glossarium

- 90001 - Bijdrage verschuldigd voor de werknemerslijn
 - 00083 - TYPE BIJDRAGE: Fout op ontvangstbewijs gewijzigd;
- 90012 - Werknemerslijn
 - 00042 - IDENTIFICATIENUMMER VAN DE LOKALE EENHEID: Beschrijving gewijzigd; Toegelaten domein gewijzigd; Aanwezigheid gewijzigd; Fout op ontvangstbewijs gewijzigd;
- 90015 - Tewerkstelling van de werknemerslijn
 - 00055 - TYPE LEERLING: Toegelaten domein gewijzigd;
 - 00625 - VERANTWOORDING VAN DE DAGEN: Toegelaten domein gewijzigd; Fout op ontvangstbewijs gewijzigd;
- 90108 - Detailgegevens vermindering werknemerslijn
 - 00143 - DATUM OORSPRONG RECHT: Beschrijving gewijzigd; Fout op ontvangstbewijs gewijzigd;
- 90109 - Vermindering tewerkstelling
 - 00086 - VERMINDERINGSCODE: Fout op ontvangstbewijs gewijzigd;
- 90110 - Vermindering werknemerslijn
 - 00086 - VERMINDERINGSCODE: Fout op ontvangstbewijs gewijzigd;

Bijlage

- 2 - Lijst der werknemerskengetallen waarvoor de bijdragen van toepassing zijn: Bijlage gewijzigd.
- 3 - Toegelaten waarden voor het "type bijdrage" in functie van de werknemerskengetallen bijdragen: Bijlage gewijzigd.
- 4 - Lijst van de verminderingscodes: Bijlage gewijzigd.
- 5 - Lijst met landcodes: Bijlage gewijzigd.
- 9 - Functienummers van het personeel aangegeven met het forfait volgens de categorie van de werkgever: Bijlage gewijzigd.
- 11 - Identificatie van het formulier: Bijlage gewijzigd.
- 21 - Lijst codes werknemersstatuut: Bijlage gewijzigd.
- dmfas02 - Detailgegevens voor de verminderingscodes: Bijlage gewijzigd.

Functioneel blok

- 90108 - Detailgegevens vermindering werknemerslijn: Titel gewijzigd; Beschrijving gewijzigd; Aanwezigheid gewijzigd;

DMFA - Inleiding

Versie: 2003/4

Publicatiedatum:

04/12/2003

De inleiding is gewijzigd:

Inhoud van de inleiding: 



Introduction-20034-nl.p

Inhoud

1.	Inleiding	3
1.1.	Het gegevensschema	3
1.1.1.	Niveau "Formulier".....	3
1.1.2.	Niveau "Referentie"	3
1.1.3.	Niveau "Werkgeversaangifte".....	3
1.1.4.	Niveau "Bijdrage niet gebonden aan een natuurlijk persoon"	3
1.1.5.	Niveau "Natuurlijk persoon"	4
1.1.6.	Niveau "Werknemerslijn"	4
1.1.7.	Niveau "Tewerkstelling van de werknemerslijn"	4
1.1.8.	Niveau "Vergoeding AO - BZ"	5
1.1.9.	Niveau "Bijdrage ontslagen statutaire werknemer"	5
1.1.10.	Niveau "Bijdrage werknemer-student"	5
1.1.11.	Niveau "Bijdrage bruggepensioneerd werknemer"	5
1.1.12.	Niveau "Prestatie van de tewerkstelling werknemerslijn"	5
1.1.13.	Niveau "Bezoldiging van de tewerkstelling werknemerslijn"	5
1.1.14.	Niveau "Bijdrage verschuldigd voor de werknemerslijn".....	6
1.1.15.	Niveaus "Vermindering werknemerslijn" en "Vermindering tewerkstelling"	6
1.1.16.	Niveau "Detailgegevens vermindering werknemerslijn"	6
1.2.	Glossarium	7
1.2.1.	Identificatie.....	7
1.2.2.	Versie.....	7
1.2.3.	Naam van het gegeven	7
1.2.4.	Beschrijving van het gegeven.....	7
1.2.5.	Toegelaten domein.....	7
1.2.6.	Type.....	7
1.2.7.	Lengte.....	7
1.2.8.	Aanwezigheid	7
1.2.9.	Foutcode.....	8
1.2.10.	Afkortingen	8
1.3.	Opmerkingen	9
1.3.1.	Aangiftekwartaal	9
1.3.2.	Afrondingsregels.....	9
1.3.3.	Het begrip tewerkstelling	9
1.3.4.	Het begrip tewerkstelling in geval van verbrekingsvergoedingen ...	9
1.3.5.	Aangiften voorafgaand aan het kwartaal 1/2003.....	10
1.3.6.	Aangifte van eenzelfde werknemerslijn op eenzelfde aangifte	10
1.3.7.	Aangifte van de bedragen	10
1.3.8.	Aangifte van de dagen.....	10
1.3.9.	Aangifte van de uren	11
2.	Schema van de gegevens	12
2.1.	Niveau "Formulier"	12
2.2.	Niveau "Referentie".....	12
2.3.	Niveau "Werkgeversaangifte"	12
2.4.	Niveau "Bijdrage niet gebonden aan een natuurlijk persoon"	12
2.5.	Niveau "Natuurlijk persoon"	13
2.6.	Niveau "Werknemerslijn"	13
2.7.	Niveau "Tewerkstelling van de werknemerslijn"	14
2.8.	Niveau "Vergoeding AO - BZ".....	14
2.9.	Niveau "Bijdrage ontslagen statutaire werknemer"	14

2.10.	Niveau "Bijdrage werknemer-student"	15
2.11.	Niveau "Bijdrage bruggepensioneerd werknemer"	15
2.12.	Niveau "Prestatie van de tewerkstelling werknemerslijn"	15
2.13.	Niveau "Bezoldiging van de tewerkstelling werknemerslijn"	15
2.14.	Niveau "Bijdrage verschuldigd voor de werknemerslijn"	16
2.15.	Niveaus "Vermindering werknemerslijn" en "Vermindering tewerkstelling"	16
2.16.	Niveau "Detailgegevens vermindering werknemerslijn"	16
3.	Schema van een aangifte	17
3.1.	Model entiteiten - relaties	17
3.1.1.	De modellering van gegevens : algemeen	17
3.1.2.	Schema	19
3.2.	Hiërarchisch model	21

1. Inleiding

1.1. Het gegevensschema

Het gegevensschema verduidelijkt de functionele gegevensblokken.

Een aangifte kan achttien verschillende functionele blokken bevatten (met inbegrip de root van de XML-boodschap) waarvan sommige verschillende keren kunnen voorkomen.

In de onderstaande tekst worden de functionele blokken niveaus genoemd.

1.1.1. Niveau "Formulier"

Het gaat om de gegevens die toelaten een formulier te identificeren.

Een formulier stemt overeen met één enkele aangifte. Momenteel mogen alleen de originele kwartaalaangiften verstuurd worden via gestructureerde boodschap.

Een boodschap zal verschillende formulieren kunnen bevatten en bijgevolg dus ook verschillende aangiften.

1.1.2. Niveau "Referentie"

Het gaat om de referenties in verband met een formulier.

Een formulier dat overeenkomt met een originele multifunctionele kwartaalaangifte, kan nul of één referentie hebben.

De gebruiker heeft dus de mogelijkheid een eigen referentie door te sturen voor elke aangifte die hij verzendt.

1.1.3. Niveau "Werkgeversaangifte"

Dit zijn de algemene gegevens met betrekking tot een aangifte.

Een aangifte wordt gedefinieerd door de combinatie van de volgende gegevens : RSZ-stamnummer, notie curatele en jaar kwartaal van de aangifte.

Het is mogelijk verschillende aangiften te vinden in de boodschap.

Het niveau "werkgeversaangifte" zal echter slechts één keer kunnen voorkomen per aangifte.

1.1.4. Niveau "Bijdrage niet gebonden aan een natuurlijk persoon"

Dit zijn de gegevens met betrekking tot de bijdragen die niet gebonden zijn aan een natuurlijk persoon.

Een bijdrage niet gebonden aan een natuurlijk persoon wordt gedefinieerd door de identificatie van de aangifte plus de volgende gegevens : werkgeverscategorie en werknemerskengetal bijdrage niet gebonden aan een natuurlijk persoon.

Het is mogelijk verschillende bijdragen niet gebonden aan een natuurlijk persoon te vinden per aangifte.

Elke bijdrage niet gebonden aan een natuurlijk persoon zal echter maar één keer mogen voorkomen per aangifte.

1.1.5. Niveau "Natuurlijk persoon"

Dit zijn de gegevens met betrekking tot de natuurlijk persoon.

Behalve bij uitzondering (alleen bijdragen niet verbonden aan een natuurlijk persoon) moet er ten minste één natuurlijk persoon zijn per werkgeversaangifte, maar er kunnen er meerdere zijn (de werkgever stelt verschillende natuurlijke personen tewerk).

Elk natuurlijk persoon kan echter maar één keer voorkomen binnen één aangifte.

1.1.6. Niveau "Werknemerslijn"

Dit zijn de gegevens met betrekking tot de werknemerslijn.

Een werknemerslijn laat toe de verschillende soorten activiteit te identificeren van een natuurlijk persoon bij een werkgever tijdens het kwartaal. Een activiteit wordt gedefinieerd door de combinatie van de werkgeverscategorie en het werknemerskengetal (type werknemer).

Er moet ten minste één werknemerslijn zijn per natuurlijk persoon, maar er kunnen er verschillende zijn (de natuurlijke persoon oefent verschillende activiteiten uit bij de werkgever gedurende het aangiftekwartaal).

Elke werknemerslijn kan echter maar één keer voorkomen per natuurlijk persoon.

Voor een gegeven werknemerslijn moet er ten minste één van de volgende niveaus zijn; deze niveaus zijn exclusief :

- Tewerkstelling van de werknemerslijn
- Vergoeding AO - BZ
- Bijdrage ontslagen statutaire werknemer
- Bijdrage werknemer-student
- Bijdrage bruggepensioneerde werknemer

1.1.7. Niveau "Tewerkstelling van de werknemerslijn"

Dit zijn de gegevens met betrekking tot de tewerkstelling.

Een tewerkstelling stemt overeen met een reële omschrijving van de manier waarop de werknemer zijn activiteit uitoefent binnen de onderneming.

Naargelang het type werknemer (werknemerscode) kunnen er nul, één of meer tewerkstellingen zijn.

Zo mag er voor studenten, bruggepensioneerden en ontslagen statutair personeel geen niveau "tewerkstelling van de werknemerslijn" zijn. Ook voor de werknemers aangegeven onder de werkgeverscategorieën 027 (arbeidsongeval) en 028 (beroepsziekte) mag er geen niveau "tewerkstelling van de werknemerslijn" zijn.

Voor alle andere werknemerstypes moet er echter ten minste één niveau "tewerkstelling van de werknemerslijn" zijn per werknemerslijn, maar er kunnen er meer zijn (opeenvolgende of gelijktijdige tewerkstellingen).

1.1.8. Niveau "Vergoeding AO - BZ"

Het gaat om de gegevens in verband met de vergoedingen aangegeven door de werkgevers van de kengetallen 027 (Arbeidsongevallen) en 028 (Beroepsziekten).

Naargelang het type werknemer (werknemerscode) kunnen er nul, één of meer niveaus "Vergoeding AO - BZ" zijn.

Zo moet er voor de werknemerslijnen aangegeven door werkgevers van de kengetallen 027 en 028 ten minste één vergoeding zijn, maar er kunnen er meer zijn (verschillende types vergoedingen en/of verschillende graden van ongeschiktheid). Er kan echter maar één enkele vergoeding zijn voor een gegeven combinatie "aard van de vergoeding" en "graad van ongeschiktheid".

Voor de werknemerslijnen aangegeven door andere werkgevers dan die van de kengetallen 027 en 028 mag er daarentegen geen niveau "vergoeding AO - BZ" zijn".

1.1.9. Niveau "Bijdrage ontslagen statutaire werknemer"

Dit niveau betreft de bijdragen verschuldigd voor een ontslagen statutaire werknemer.

Voor een werknemerslijn ontslagen statutair personeel mag er maar één enkele bijdrage ontslagen statutair personeel zijn. De onderwerping aan de twee regimes (regime werkloosheid en regime ziekte- en invaliditeitsverzekering) gebeurt via twee verschillende werknemerslijnen.

1.1.10. Niveau "Bijdrage werknemer-student"

Dit niveau betreft de solidariteitsbijdrage verschuldigd voor een werknemer-student.

Voor een werknemerslijn student mag er maar één enkele bijdrage werknemer-student zijn.

1.1.11. Niveau "Bijdrage bruggepensioneerd werknemer"

Dit niveau betreft de bijdragen verschuldigd voor een bruggepensioneerd werknemer.

Er moet ten minste één bijdrage bruggepensioneerd werknemer zijn per werknemerslijn bruggepensioneerde, maar er kunnen er maximum twee zijn.

Een gegeven bijdrage bruggepensioneerd werknemer mag slechts één enkele keer voorkomen per werknemerslijn bruggepensioneerde.

1.1.12. Niveau "Prestatie van de tewerkstelling werknemerslijn"

Dit zijn de gegevens met betrekking tot de arbeidstijd (prestaties) binnen eenzelfde tewerkstelling.

Voor een tewerkstelling kunnen er nul, één of meer prestaties zijn.

Voor de werknemers in volledige beroepsloopbaanonderbreking mogen er geen prestaties zijn.

Behalve bij uitzondering (werknemers in volledige beroepsloopbaanonderbreking) moet er ten minste één prestatie of één bezoldiging zijn per tewerkstelling.

1.1.13. Niveau "Bezoldiging van de tewerkstelling werknemerslijn"

Dit zijn de loongegevens (bezoldigingen) binnen eenzelfde tewerkstelling.

Voor een tewerkstelling kunnen er nul, één of meer bezoldigingen zijn.

Voor de werknemers in volledige beroepsloopbaanonderbreking zal er, behalve bij uitzondering, geen bezoldiging zijn.

Behalve bij uitzondering (werknemers in volledige beroepsloopbaanonderbreking) moet er ten minste één prestatie of één bezoldiging zijn per tewerkstelling.

1.1.14. Niveau "Bijdrage verschuldigd voor de werknemerslijn"

Dit niveau betreft de bijdragen verschuldigd voor een "gewone" werknemer (noch ontslagen statutaire werknemer, noch werknemer-student, noch bruggepensioneerde werknemer).

Voor een "gewone" werknemerslijn kunnen er nul, één of meer verschuldigde bijdragen zijn.

Voor de werknemerslijnen aangegeven door werkgevers van de kengetallen 027 (arbeidsongevallen) en 028 (beroepsziekten) moet er slechts één enkele verschuldigde bijdrage zijn per werknemerslijn waarbij de berekeningsbasis overeenstemt met de som van alle vergoedingen en renten betaald voor de werknemer in kwestie.

Een gegeven bijdrage mag slechts één enkele keer voorkomen per "gewone" werknemerslijn.

1.1.15. Niveaus "Vermindering werknemerslijn" en "Vermindering tewerkstelling"

Deze niveaus betreffen de gevraagde verminderingen voor een werknemerslijn of een tewerkstelling.

Er kunnen geen, één of meer verminderingen zijn per werknemerslijn of per tewerkstelling.

Een gegeven vermindering mag slechts één enkele keer voorkomen per werknemerslijn of per tewerkstelling.

Een gegeven vermindering mag aanwezig zijn ofwel op niveau werknemerslijn ofwel op niveau tewerkstelling. Het niveau waarop de vermindering moet aangegeven worden is vermeld in de bijlage 4 "Lijst van de verminderingcodes".

1.1.16. Niveau "Detailgegevens vermindering werknemerslijn"

Dit niveau betreft bepaalde verminderingen **werknemerslijn** waarvoor de gevraagde vermindering gedetailleerd moet worden.

Er kunnen nul, één of meer niveaus "detailgegevens vermindering **werknemerslijn**" zijn per gevraagde vermindering **werknemerslijn**.

De verminderingen **werknemerslijn** waarvoor het niveau "detailgegevens vermindering **werknemerslijn**" vereist is, worden vermeld in de bijlage dmfas02 "Detailgegevens voor de verminderingen".

1.2. Glossarium

Het glossarium geeft een beschrijving van elk gegeven dat opgenomen is in het gegevensschema.

Per pagina beschrijft men één gegeven. Elke pagina bevat de hieronder besproken rubrieken.

1.2.1. Identificatie

Het identificatienummer van een gegeven (of zonennummer) bestaat uit vijf numerieke posities. Dankzij dit nummer kan men naar elk gegeven op eenduidige wijze verwijzen.

1.2.2. Versie

Het versienummer laat ons toe een historiek van de wijzigingen bij te houden. Het versienummer bestaat uit vijf posities waarvan de eerste vier het jaar van de wijziging aangeven en de laatste het kwartaal.

Het versienummer geeft een aanwijzing van het moment waarop bepaalde wijzigingen van toepassing worden.

1.2.3. Naam van het gegeven

De naam geeft kort de inhoud weer van het gegeven.

1.2.4. Beschrijving van het gegeven

De beschrijving geeft de betekenis van het gegeven meer uitgebreid weer.

1.2.5. Toegelaten domein

Het toegelaten domein specificceert de toegelaten waarden voor het gegeven.

Onder deze rubriek vindt men ook verwijzingen naar de bijlagen van het glossarium.

1.2.6. Type

Het type gegeven geeft aan of het gegeven numerieke (alleen cijfers) of alfanumerieke (cijfers, HOOFDLETTERS, speciale tekens) tekens bevat.

Andere alfanumerieke tekens dan HOOFDLETTERS en toegelaten speciale tekens zullen vertaald worden volgens de tabel in bijlage 8 van het glossarium DIMONA. Karakters die niet in de tabel staan (met andere hexadecimale waarden), zullen automatisch worden vervangen door een blanco (ASCII Hex 20).

1.2.7. Lengte

De opgegeven lengte is de maximale lengte van het gegeven.

1.2.8. Aanwezigheid

De aanwezigheid van een gegeven in een functioneel blok of niveau kan zijn :

- Facultatief : Het staat de verzender vrij deze zone in te vullen.
- Verplicht indien : De zone moet aanwezig zijn onder de vermelde voorwaarden.
- Onmisbaar : De zone moet altijd aanwezig zijn.

1.2.9. Foutcode

De foutcode bestaat uit de 5 posities die de zone identificeren waarin de fout zich heeft voorgedaan, gevolgd door het fouttype in drie posities. De twee delen worden gescheiden door een streepje.

De fouten aangeduid met de letter B zijn blokkerende fouten (d.w.z. dat de hele aangifte verworpen zal worden als één van deze fouten wordt vastgesteld). De fouten aangeduid met de letter P worden samengeteld en wanneer zij een bepaald percentage overschrijden, wordt de aangifte volledig verworpen. De fouten aangeduid met de letters NP worden niet bijgehouden en geven nooit aanleiding tot de weigering van de aangifte.

1.2.10. Afkortingen

In het glossarium gebruikt men soms de volgende afkortingen :

- JJ : geeft de laatste twee cijfers van het jaar aan
- JJJJ : geeft het jaar aan in vier cijfers met de eeuw
- MM : geeft de maand aan [01 ; 12]
- DD : geeft de dag aan [01 ; 31]
- DDD : geeft de dag aan [01 ; 366]
- K : geeft het betreffende kwartaal aan [1 ; 4]
- X : geeft een willekeurig cijfer of een willekeurige letter aan (alfanumerieke zone)
- [1;4] : geeft aan dat het gegeven een waarde heeft tussen de opgenomen gespecificeerde grenzen (hier zijn de mogelijke waarden 1, 2, 3 en 4).

1.3. Opmerkingen

1.3.1. Aangiftekwartaal

Het is niet toegelaten aangiften voor verschillende kwartalen in te dienen in eenzelfde origineel DmfA-bestand.

1.3.2. Afrondingsregels

Wanneer er geen toegelaten decimale waarde is, zal men noodzakelijkerwijze moeten afronden naar de eenheid volgens de onderstaande regels :

- Afronding naar de lagere eenheid, wanneer de waarde van de decimalen behoort tot het domein [01 ; 49].
- Afronding naar de hogere eenheid wanneer de waarde van de decimalen behoort tot het domein [50 ; 99].

1.3.3. Het begrip tewerkstelling

Voor eenzelfde werknemer moet men soms de loongegevens en de prestaties per tewerkstelling aangeven.

Dit is bijvoorbeeld het geval wanneer de werknemer van een voltijdse tewerkstelling naar een deeltijdse tewerkstelling gaat, wanneer de tewerkstellingsbreuk verandert, wanneer het arbeidsregime verandert.

Later zal dit begrip tewerkstelling meer in detail geïllustreerd worden met voorbeelden.

1.3.4. Het begrip tewerkstelling in geval van verbrekingsvergoedingen

De verbrekingsvergoedingen moeten aangegeven worden in verschillende perioden, zoals beschreven in de "Algemene Onderrichtingen ten behoeve van de Werkgevers".

Elke periode moet aangegeven worden onder de vorm van een nieuwe tewerkstelling waarbij de begin- en einddatum van de tewerkstelling ingevuld moeten worden en moeten overeenkomen met de begin- en einddata van de periode gedekt door de verbrekingsvergoeding.

Voor elk van deze tewerkstellingen moet men één enkele prestatie aangeven die overeenkomt met de periode gedekt door de verbrekingsvergoeding (in dagen en eventueel ook in uren) en één enkele bezoldiging die overeenkomt met de verbrekingsvergoeding.

Voorbeeld : Een werknemer ontslagen op 31/01/2003 die 18 maanden verbrekingsvergoeding ontvangt.

De aangifte van het kwartaal 1/2003 zal 4 tewerkstellingen bevatten :

- Eerste tewerkstelling van 01/01/2003 tot 31/01/2003 met alle prestaties en alle bezoldigingen die overeenkomen met de arbeidsperiode.
- Tweede tewerkstelling van 01/02/2003 tot 31/03/2003 (saldo van het kwartaal ofwel 2 maanden) met één enkele bezoldiging die de verbrekingsvergoedingen bevat die deze periode dekken en één enkele prestatie die de dagen en eventueel ook uren van deze periode vermeldt.
- Derde tewerkstelling van 01/04/2003 tot 31/12/2003 (saldo van het jaar ofwel 9 maanden) met één enkele bezoldiging die de verbrekingsvergoedingen bevat die deze periode dekken en één enkele prestatie die de dagen en eventueel ook uren van deze periode vermeldt.
- Vierde tewerkstelling van 01/01/2004 tot 31/07/2004 (volgend jaar ofwel slechts 7 maanden aangezien de verbrekingsvergoeding voor 18 maanden betaald wordt) met

één enkele bezoldiging die de verbrekingsvergoedingen bevat die deze periode dekken en één enkele prestatie die de dagen en eventueel ook uren van deze periode vermeldt.

1.3.5. Aangiften voorafgaand aan het kwartaal 1/2003

Voor de aangiften van de kwartalen voorafgaand aan 1/2003 moet men het oude bestandsformaat blijven gebruiken. Dit geldt zowel voor de originele aangiften als voor de wijzigende aangiften.

1.3.6. Aangifte van eenzelfde werknemerslijn op eenzelfde aangifte

Het is niet toegelaten eenzelfde werknemerslijn verschillende keren te vermelden op eenzelfde aangifte. Aangiften met meervoudige werknemerslijnen zullen geweigerd worden.

Het feit dat men dezelfde werknemerslijn verschillende keren vermeldt voor eenzelfde werknemer leidt altijd tot heel wat nadelen, niet alleen voor de werkgever, onder meer op het vlak van de berekening van diverse vrijstellingen van bijdragen, maar ook voor de werknemers, op het vlak van de vaststelling van hun rechten op de diverse prestaties van het socialezekerheidsstelsel der werknemers.

1.3.7. Aangifte van de bedragen

De aangiften worden uitsluitend in EURO gedaan.

In het bestand moeten alle bedragen uitgedrukt worden in eurocent.

Voorbeeld :

Het door de werkgever netto te betalen bedrag is 15.806,00 EURO of 1.580.600 eurocent.

In het bestand moet dit bedrag uitgedrukt worden in eurocent. De zone 00015 zal dus het volgende getal bevatten : "000000001580600".

1.3.8. Aangifte van de dagen

In het bestand moeten alle dagen uitgedrukt worden in honderdsten van dagen.

Dit geldt zowel voor het aantal dagen per week van het arbeidsregime (zone 00047) als voor het aantal dagen van de prestatie (zone 00063).

Voorbeeld :

De werknemer heeft 65 dagen gepresteerd a rato van 5 dagen per week.

In het bestand moeten deze aantallen uitgedrukt worden in honderdsten van dagen. De zone 00047 zal dus het volgende getal bevatten : " 500" terwijl de zone 00063 dus het volgende getal zal bevatten : " 06500".

1.3.9. Aangifte van de uren

In het bestand moeten alle uren uitgedrukt worden in honderdsten van uren.

Dit geldt voor het gemiddeld aantal uren per week van de werknemer (zone 00048), het gemiddeld aantal uren per week van de maatman (zone 00049) en het aantal uren van de prestatie (zone 00064).

Voorbeeld :

De werknemer heeft 247 uur gepresteerd a rato van 19 uur per week. De maatman werkt 38 uur per week.

In het bestand moeten deze getallen uitgedrukt worden in honderdsten van uren.

De verschillende zones zullen de volgende getallen bevatten :

- zone 00048 : "1900"
- zone 00049 : "3800"
- zone 00064 : "0024700"

2. Schema van de gegevens

2.1. Niveau "Formulier"

- Gegevens van het formulier
 - 00296 : identificatie van het formulier
 - 00218 : datum van creatie van het formulier
 - 00299 : precies uur van creatie van het formulier
 - 00297 : type van het formulier
 - 00110 : status van het attest

2.2. Niveau "Referentie"

- Gegevens van de referentie
 - 00221 : type van de referentie
 - 00298 : herkomst van de referentie
 - 00222 : referentienummer

2.3. Niveau "Werkgeversaangifte"

- Identificatie van de aangifte
 - 00013 : jaar-kwartaal van de aangifte
 - 00011 : RSZ-inschrijvingsnummer
 - 00012 : notie curatele
 - 00014 : uniek ondernemingsnummer
- Gegevens van de aangifte
 - 00015 : netto te betalen bedrag
 - 00016 : conversie naar regime 5
 - 00017 : datum waarop de vakantie begint

2.4. Niveau "Bijdrage niet gebonden aan een natuurlijk persoon"

- Identificatie van de bijdrage niet gebonden aan een natuurlijk persoon
 - 00019 : werkgeverscategorie waarvoor een bijdrage verschuldigd is die niet gebonden is aan een natuurlijk persoon
 - 00020 : werknemerskengetal voor een bijdrage die niet gebonden is aan een natuurlijk persoon
- Gegevens van de bijdrage niet gebonden aan een natuurlijk persoon
 - 00021 : berekeningsbasis van de bijdrage die niet gebonden is aan een natuurlijk persoon
 - 00022 : bedrag van de bijdrage die niet gebonden is aan een natuurlijk persoon

2.5. Niveau "Natuurlijk persoon"

- Volgnummer van de natuurlijke persoon
 - 00023 : volgnummer natuurlijke persoon
- Identificatiegegevens van de natuurlijke persoon
 - 00024 : identificatienummer bij de sociale zekerheid - INSZ
 - 00167 : nummer van de sociale identiteitskaart
 - 00025 : naam van de werknemer
 - 00026 : voornaam van de werknemer
 - 00027 : initiaal van de tweede voornaam van de werknemer
 - 00028 : datum waarop de werknemer geboren is
 - 00168 : gemeente - geboorteplaats van de werknemer
 - 00169 : landcode van de geboorteplaats van de werknemer
 - 00029 : geslacht van de werknemer
 - 00119 : nationaliteit van de werknemer
- Adres van de natuurlijke persoon
 - 00030 : straat van de werknemer
 - 00031 : nummer van het adres van de werknemer
 - 00032 : brievenbus van de werknemer
 - 00033 : postcode van de werknemer
 - 00034 : gemeente van de werknemer
 - 00035 : landcode van de werknemer
- 00615 : Referentie gebruiker – Natuurlijk persoon

2.6. Niveau "Werknemerslijn"

- Identificatie van de werknemerslijn
 - 00036 : werkgeverscategorie
 - 00037 : werknemerskengetal
- Gegevens van de werknemerslijn
 - 00038 : datum waarop het socialzekerheidskwartaal begint
 - 00039 : datum waarop het socialzekerheidskwartaal eindigt
 - 00040 : notie grensarbeider
 - 00041 : activiteit ten opzichte van het risico
 - 00042 : identificatienummer van de lokale eenheid
 - 00616 : Referentie gebruiker – Werknemerslijn

2.7. Niveau "Tewerkstelling van de werknemerslijn"

- Volgnummer van de tewerkstelling
 - 00043 : tewerkstellingsnummer
- Gegevens van de tewerkstelling
 - 00044 : datum waarop de tewerkstelling begint
 - 00045 : datum waarop de tewerkstelling eindigt
 - 00046 : nummer van paritair comité
 - 00047 : aantal dagen per week van het arbeidsstelsel
 - 00050 : type arbeidsovereenkomst
 - 00049 : gemiddeld aantal uren per week van de maatpersoon
 - 00048 : gemiddeld aantal uren per week van de werknemer
 - 00051 : maatregel tot reorganisatie van de arbeidstijd
 - 00052 : maatregel ter bevordering van de werkgelegenheid
 - 00053 : statuut van de werknemer
 - 00054 : notie gepensioneerd
 - 00055 : type leerling
 - 00056 : bezoldigingswijze
 - 00057 : functienummer
 - 00059 : klasse van het vliegend personeel
 - 00060 : betaling in tienden of twaalfden
 - 00617 : Referentie gebruiker – Tewerkstelling van de werknemerslijn
 - 00625 : Verantwoording van de dagen

2.8. Niveau "Vergoeding AO - BZ"

- Identificatie van de vergoeding
 - 00144 : aard van de vergoeding
 - 00145 : graad van ongeschiktheid
- Gegevens van de vergoeding
 - 00146 : bedrag van de vergoeding

2.9. Niveau "Bijdrage ontslagen statutaire werknemer"

- Gegevens van de bijdrage ontslagen statutaire werknemer
 - 00071 : refertebrutoloon
 - 00072 : bijdrage refertebrutoloon
 - 00073 : referte-aantal dagen
 - 00127 : datum waarop de periode van onderwerping begint
 - 00129 : datum waarop de periode van onderwerping eindigt

2.10. Niveau "Bijdrage werknemer-student"

- Gegevens van de bijdrage werknemer-student
 - 00076 : loon student
 - 00077 : bijdrage student
 - 00078 : aantal dagen student

2.11. Niveau "Bijdrage bruggepensioneerd werknemer"

- Identificatie van de bijdrage bruggepensioneerd werknemer
 - 00079 : code bijdrage brugpensioen
- Gegevens van de bijdrage bruggepensioneerd werknemer
 - 00080 : aantal maanden brugpensioen
 - 00081 : bijdrage brugpensioen

2.12. Niveau "Prestatie van de tewerkstelling werknemerslijn"

- Volgnummer van de prestatie
 - 00061 : nummer prestatielijn
- Identificatiegegevens van de prestatie
 - 00062 : prestatiecode
- Gegevens van de prestatie
 - 00063 : aantal dagen van de prestatie
 - 00064 : aantal uren van de prestatie
 - 00065 : aantal vluchtminuten

2.13. Niveau "Bezoldiging van de tewerkstelling werknemerslijn"

- Volgnummer van de bezoldiging
 - 00066 : lijnnummer bezoldiging
- Identificatiegegevens van de bezoldiging
 - 00067 : bezoldigingscode
 - 00068 : frequentie in maanden van de betaling van de premie
 - 00069 : percentage van de bezoldiging op jaarbasis
- Gegevens van de bezoldiging
 - bezoldiging

2.14. Niveau "Bijdrage verschuldigd voor de werknemerslijn"

- Identificatie van de verschuldigde bijdrage
 - 00082 : werknemerskengetal bijdrage
 - 00083 : type bijdrage
- Gegevens van de verschuldigde bijdrage
 - 00084 : berekeningsbasis bijdrage
 - 00085 : bedrag van de bijdrage

2.15. Niveaus "Vermindering werknemerslijn" en "Vermindering tewerkstelling"

- Identificatie van de gevraagde vermindering
 - 00086 : verminderingscode
- Gegevens van de gevraagde vermindering
 - 00088 : berekeningsbasis vermindering
 - 00089 : bedrag van de vermindering
 - 00090 : datum vanaf dewelke het recht op de vermindering geldt
 - 00091 : aantal maanden administratiekosten ESS
 - 00092 : identificatienummer bij de sociale zekerheid - INSZ van de vervangen persoon
 - 00093 : identificatienummer bij de sociale zekerheid - INSZ van de persoon die het recht op de vermindering geopend heeft
 - 00094 : herkomst van het attest

2.16. Niveau "Detailgegevens vermindering werknemerslijn"

- Identificatie van het niveau "detailgegevens vermindering **werknemerslijn**"
 - 00138 : volgnummer detail vermindering
- Gegevens van het detail van de gevraagde vermindering **werknemerslijn**
 - 00141 : bedrag van de vermindering - detail
 - 00142 : registratienummer van het arbeidsreglement
 - 00143 : datum **oorsprong recht**
 - 00147 : gemiddelde wekelijkse arbeidsduur voor de arbeidsduurvermindering
 - 00148 : gemiddelde wekelijkse arbeidsduur na de arbeidsduurvermindering

3. Schema van een aangifte

3.1. Model entiteiten - relaties

3.1.1. De modellering van gegevens : algemeen

Het conceptuele model (waarvan het meest gebruikte momenteel het entiteit/relatiediagram is) is een grafische en synthetische weergave van het resultaat van de gegevensanalyse. Dit model structureert de relaties tussen de verschillende entiteiten (bv. werknemer en werkgever) en de attributen van elke entiteit (bv. naam, voornaam,...). Op die manier kan men het schema van de gegevensbank en het toegelaten domein voorstellen (toegelaten waarden, integriteitsvoorwaarden, ...). Het conceptuele model is een onmisbare hulp bij de samenstelling van een efficiënte database.

Wanneer men een conceptuele gegevensanalyse uitvoert, moet men eerst en vooral een methodologie kiezen. Deze methodologie moet toelaten het informatiesysteem zodanig te bestuderen dat men er volgende elementen kan uithalen :

- de entiteiten (ook "record", "segment", "object", ... genoemd)
- de attributen (ook "gegevens", "veld", "item", "element", "variabele",... genoemd)
- de relaties tussen de entiteiten (ook "set", "reeks", "relationship",... genoemd)

Een "entiteit/relatie"-diagram is de grafische voorstelling van het resultaat van de gegevensanalyse. Om een dergelijk diagram goed te kunnen begrijpen en lezen, stellen wij voor om eerst een aantal basisconcepten te definiëren. Daarna gaan we in op de werkwijze die gebruikt zal worden voor de grafische weergave.

1. De basisconcepten

De zaken die men absoluut moet weten, kunnen samengevat worden in 7 punten :

1. **Een gegevensverzameling bestaat uit elementaire gegevens** die onderling verbonden zijn. Als een gegeven opgebouwd is op basis van andere gegevens, spreekt men van **groepsgegevens of gegevensstructuur**. Andere gegevens kunnen niet gescheiden worden zonder hun betekenis te verliezen. Men spreekt dan van **elementaire gegevens**. Een elementair gegeven kan voorkomen in diverse gegevensgroepen (in diverse gegevensstructuren).

Voorbeeld: elementair gegeven : "straat", "postcode", ...

gegevensstructuur : "adres" (want bestaande uit "straat", "nummer", ...)

2. **Een entiteit bevat gegevens die tot eenzelfde logisch geheel behoren.**

Voorbeeld : de entiteit "NATUURLIJK PERSOON" bevat gegevens zoals naam, voornaam, adres,... De entiteit "WERKGEVER" bevat gegevens zoals inschrijvingsnummer, benaming, adres,...

3. **Attributen zijn gegevens die een entiteit kenmerken.** Elke entiteit bestaat uit een identificatie (of primaire sleutel) en uit 1 of meer attributen. In een gegevensbank is een entiteit een type record van de gegevensbank terwijl het attribuut één van de onderdelen van de entiteit is.

4. De **sleutelgegevens (of identificaties)** zijn gegevens of groepen van gegevens waarmee men een voorkomen van een entiteit eenduidig kan identificeren.

Voorbeeld : de entiteit "NATUURLIJK PERSOON" zal als sleutelgegeven het nationaal nummer hebben en als voorkomen 999999999-99.

5. **Een attribuut kan één of meer waarden** of groepen van waarden **aannemen** : de combinatie van de waarden toegekend aan de attributen van een entiteit vormt de **voorkomens van de entiteit**. In het algemeen bezit elke entiteit verschillende voorkomens.

Voorbeeld : de entiteit "NATUURLIJK PERSOON" zal als attributen hebben : nationaal nummer, naam, voornaam, geboortedatum, geboorteplaats, nationaliteit, beroep, ... Voor een record in het bijzonder zal het voorkomen zijn : 999999999-99, Dupond, Jean, 99/99/99, Brussel, Belg, informaticus,... In de tabel hieronder geeft de 1e lijn de attributen van de entiteit Natuurlijke persoon en de volgende lijnen geven de voorkomens, d.w.z. de bijhorende waarden.

INSZ	Naam	Voornaam	Geboortedatum	Geboorteplaats	Nationaliteit	Beroep
999999999-99	Dupond	Jean	99/99/99	Brussel	Belg	Informaticus
888888888-88	Durand	Jules	88/88/88	Parijs	Fransman	Technicus

6. **Een functionele afhankelijkheid vormt het verband dat toelaat diverse gegevens te verenigen binnen eenzelfde entiteit.** Voor elk gegeven van een document stelt men de volgende vraag : "*Is er een direct verband tussen het onderzochte gegeven en de sleutel?*" Als het antwoord "JA" is, mag men stellen dat er een functionele afhankelijkheid is tussen het gegeven en de sleutel.

Voorbeelden : groepsgegevens of gegevensstructuur = "Adres"
 elementair gegeven = naam van de straat, postcode, ...
 sleutelgegevens = nationaal nummer

7. **Entiteiten kunnen wederkerige relaties voorstellen.** Er bestaan in een informatiesysteem dus relaties tussen entiteiten en de relaties die van betekenis zijn, zullen uitgedrukt moeten worden.

2. Het entiteit/relatiediagram

Om een diagram (en in ons geval het "entiteit/relatie"-model) te begrijpen en te lezen, moet men in de eerste plaats de gebruikte symbolen kennen.

1. De "Entity" stelt een geheel voor van zaken, gegevens waarvan de voorkomens een relevante rol spelen in het informatiesysteem. Daar bepaalde entiteiten bijzonder zijn, heeft men voorzien ze anders weer te geven. Zo wordt de "gewone" entiteit voorgesteld door een rechthoek :

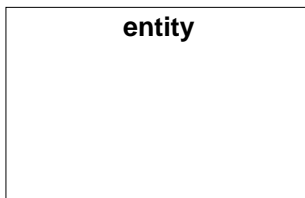

2. Een "gewone" associatie tussen twee entiteiten kan voorgesteld worden met een pijl, zoals hieronder getoond wordt.

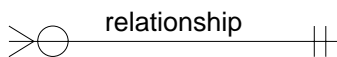

Zoals hierboven uitgelegd, hadden wij verschillende types van relaties tussen de entiteiten. Deze relaties zullen dus voorgesteld moeten worden door verschillende pijlen. Het gaat om de volgende :

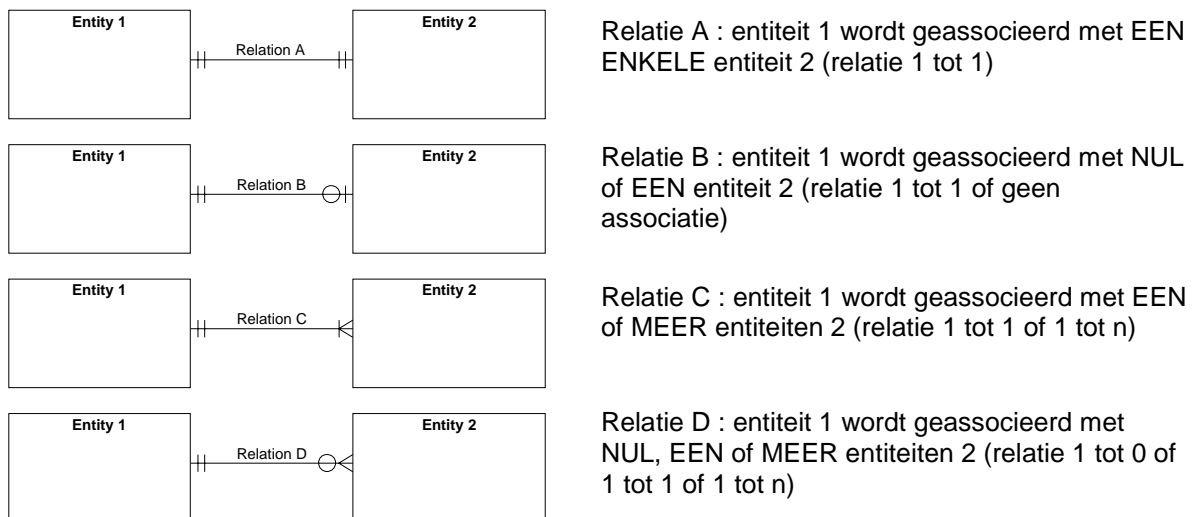

3.1.2. Schema

Dit is een entiteiten-relaties-model dat een aangifte beschrijft.

Dmfa-NL
System Architect
Mon Jul 28, 2003 10:34
Comment:
Schemas van een formulier binnen een
Dmfa-toedochschap
Versie: 2003.3

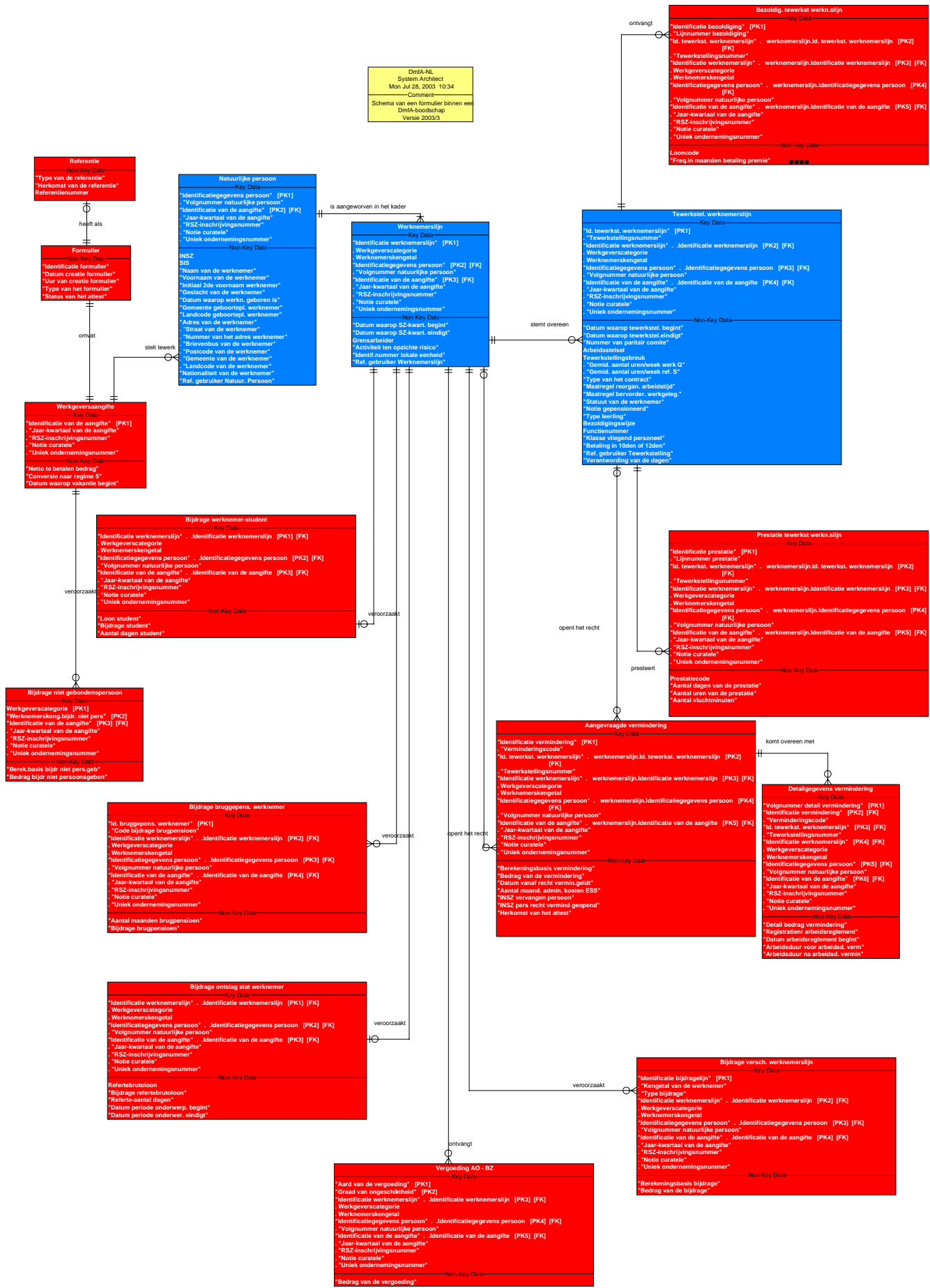

3.2. Hiërarchisch model

Dit is een model dat de structuur van een aangifte beschrijft.

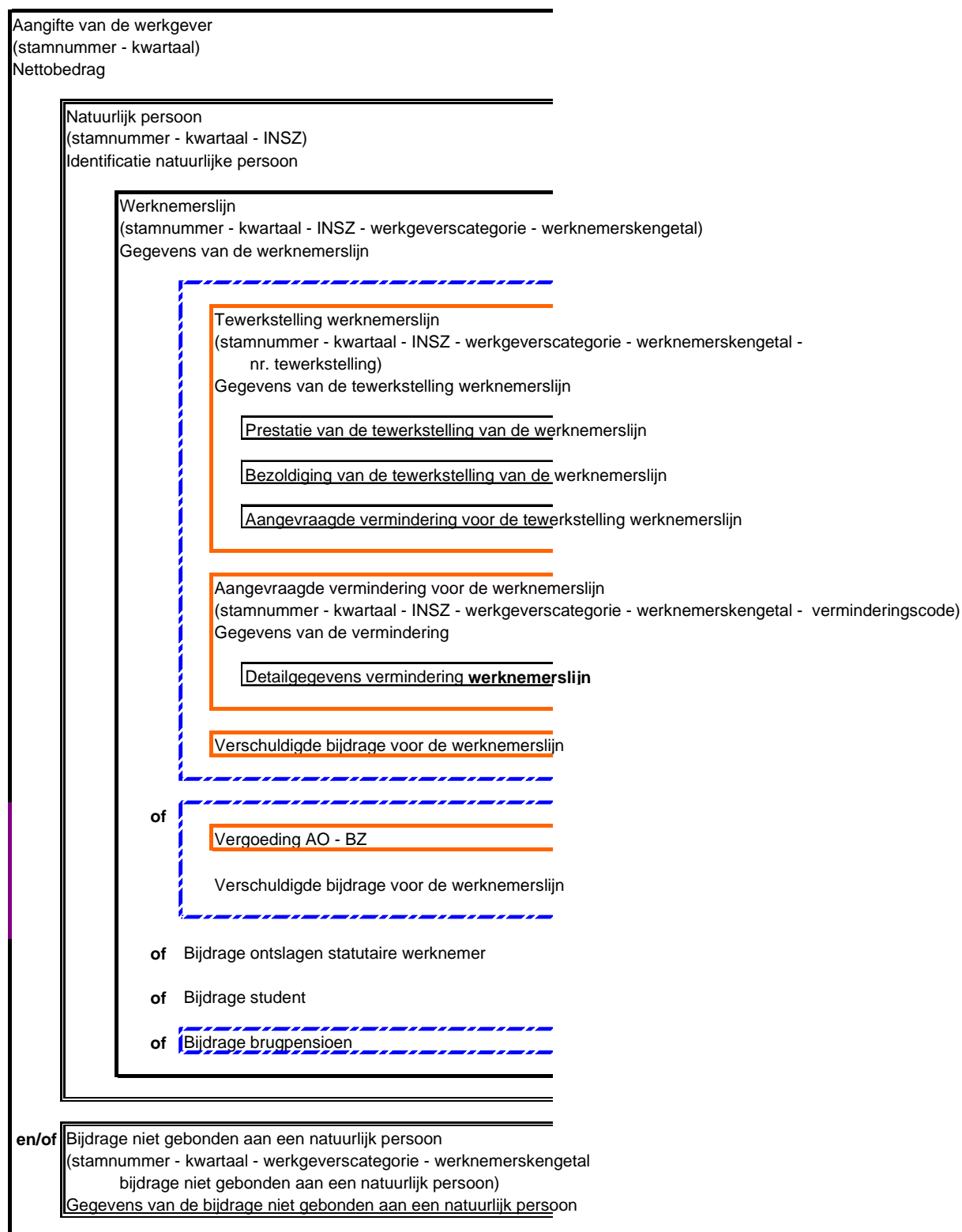

ZONENUMMER: 00083	VERSIE: 2003/4	PUBLICATIEDATUM: 04/12/2003
-------------------	----------------	-----------------------------

TYPE BIJDRAGE
(XML label : ContributionType)

FUNCTIONEEL BLOK: Bijdrage verschuldigd voor de werknemerslijn
Code(s): 90001
Xml label(s): WorkerContribution

BESCHRIJVING: Het type bijdrage laat toe, in combinatie met het werknemerskengetal bijdrage, de aangegeven bijdrage te identificeren, te bepalen of de bijdrage verschuldigd is en het percentage of het forfait van de bijdrage te kennen.

TOEGELATEN DOMEIN: De toegelaten waarden in functie van het werknemerskengetal bijdrage bevinden zich in bijlage 3 - Toegelaten waarden voor het "type bijdrage" in functie van de werknemerskengetallen bijdragen.

WETTELIJKE REFERENTIE:

TYPE: Numeriek

LENGTE: 1

AANWEZIGHEID: Onmisbaar

FORMAAT:

"Fout op ontvangstbewijs" is gewijzigd:

FOUTCODE OP ONTVANGSTBEWIJS:

Foutbeschrijving	Foutcode	Ernst fout
Niet aanwezig	00083-001	B
Niet numeriek	00083-002	B
Niet in het toegelaten domein	00083-008	B
Onverenigbaar met code FSO	00083-026	P
Onverenigbaar met belangrijkheidscode	00083-027	P
Onverenigbaar met NACE code	00083-028	P
Onverenigbaar met kwartaal - categorie - werknemerskengetal bijdrage	00083-084	B
Foutieve lengte	00083-093	B
Niet toegelaten	00083-146	B
Fout op kardinaliteit	00083-090	B
Onverenigbaar met het werknemerskengetal	00083-030	P

ZONENUMMER: 00042	VERSIE: 2003/4	PUBLICATIEDATUM: 04/12/2003
-------------------	----------------	-----------------------------

IDENTIFICATIENUMMER VAN DE LOKALE EENHEID
(XML label : LocalUnitID)

FUNCTIONEEL BLOK: Werknemerslijn
Code(s): 90012
Xml label(s): WorkerRecord

"Beschrijving " is gewijzigd:

BESCHRIJVING: Dit is het nummer dat een bedrijfszetel identificeert (nummer toegekend in het uniek bedrijvenregister). Nummer dat de bedrijfszetel identificeert waarin of van waar uit de werknemer tewerkgesteld is. Als de werknemer prestaties geleverd heeft in verschillende bedrijfszetels, dan moet men alleen de identificatie vermelden van de zetel van zijn laatste prestatie tijdens het kwartaal. Zie bijkomende details in de algemene instructies aan de werkgevers. In afwachting van de nummers toegekend door de Kruispuntbank van de ondernemingen KBO worden de werkgevers verzocht om bij dit gegeven de NIS-code in te vullen van de gemeente van de exploitatiezetel waar de werknemer is tewerkgesteld (of waarvan de werknemer afhangt indien hij niet op een vaste plaats wordt tewerkgesteld).

"Toegelaten domein" is gewijzigd:

TOEGELATEN DOMEIN: Getal van 10 cijfers.

Voor de aangiften van het 4/2003, zie bijlage 1 - Lijst van de gemeentecodes - NIS code

WETTELIJKE REFERENTIE:

TYPE: Numeriek
LENGTE: 10

"Aanwezigheid" is gewijzigd:

AANWEZIGHEID: Verplicht indien de aangifte het vierde kwartaal 2003 betreft (behalve voor de aangiften van de studenten, de bruggepensioneerden en het ontslagen statutaire personeel en voor die van het FAO (categorie 027), het FBZ (categorie 028) en de derde betalers (werkeverscategorieën 033, 099, 199, 299 en 699)) of, vanaf het tweede kwartaal 2004, indien de werkgever verschillende bedrijfszetels heeft en indien de zetel geïdentificeerd is in het repertorium van de lokale eenheden van de Kruispuntbank van de Ondernemingen, voor de aangiften van het tweede en vierde kwartaal van elk jaar.

FORMAAT:

"Fout op ontvangstbewijs" is gewijzigd:

FOUTCODE OP ONTVANGSTBEWIJS:

Foutbeschrijving	Foutcode	Ernst fout
Niet aanwezig	00042-001	NP
Niet numeriek	00042-002	B
Niet in het toegelaten domein	00042-008	NP
Fout op kardinaliteit	00042-090	B
Foutieve lengte	00042-093	B
Niet toegelaten	00042-146	B

ZONENUMMER: 00055	VERSIE: 2003/4	PUBLICATIEDATUM: 04/12/2003
-------------------	----------------	-----------------------------

TYPE LEERLING
(XML label : Apprenticeship)

FUNCTIONEEL BLOK: Tewerkstelling van de werknemerslijn
Code(s): 90015
Xml label(s): Occupation

BESCHRIJVING: Code die toelaat de verschillende soorten leerlingen te onderscheiden.

"Toegelaten domein" is gewijzigd:

TOEGELATEN DOMEIN:

- 1 = erkende leerling van de middenstand
- 2 = leerling met industrieel leercontract
- 3 = leerling in opleiding tot ondernemingshoofd
- 4 = leerlingen met een overeenkomst voor socioprofessionele inpassing, erkend door de gemeenschappen en gewesten
- 5= stagiair met een beroepsinlevingsovereenkomsten

WETTELIJKE REFERENTIE:

TYPE: Numeriek

LENGTE: 1

AANWEZIGHEID: Verplicht indien de werknemer een leerling is.

FORMAAT:

FOUTCODE OP ONTVANGSTBEWIJS:

Foutbeschrijving	Foutcode	Ernst fout
Niet aanwezig	00055-001	P
Niet numeriek	00055-002	B
Niet in het toegelaten domein	00055-008	P
Onverenigbaar met het werknemerskengetal	00055-030	P
Foutieve lengte	00055-093	B
Niet toegelaten	00055-146	B
Fout op kardinaliteit	00055-090	B

ZONENUMMER: 00625	VERSIE: 2003/4	PUBLICATIEDATUM: 04/12/2003
-------------------	----------------	-----------------------------

VERANTWOORDING VAN DE DAGEN
(XML label : DaysJustification)

FUNCTIONEEL BLOK: Tewerkstelling van de werknemerslijn
Code(s): 90015
Xml label(s): Occupation

BESCHRIJVING: Code die aanduidt dat de werknemer in de loop van het kwartaal tewerkgesteld is volgens een bijzondere arbeidscyclus.

"Toegelaten domein" is gewijzigd:

- TOEGELATEN DOMEIN:**
1. Voltijdse werknemer tewerkgesteld in een arbeidscyclus die het kwartaal overschrijdt en die tijdens het kwartaal meer dagen presteerde dan er overeenstemmen met zijn gemiddeld wekelijks arbeidsregime.
 2. Voltijdse werknemer tewerkgesteld in een arbeidscyclus die het kwartaal overschrijdt en die tijdens het kwartaal minder dagen presteerde dan er overeenstemmen met zijn gemiddeld wekelijks arbeidsregime.
 3. Deeltijdse werknemer tewerkgesteld in een arbeidscyclus die het kwartaal overschrijdt en die tijdens het kwartaal meer dagen presteerde dan er overeenstemmen met zijn gemiddeld wekelijks arbeidsregime.
 4. Deeltijdse werknemer tewerkgesteld in een arbeidscyclus die het kwartaal overschrijdt en die tijdens het kwartaal minder dagen presteerde dan er overeenstemmen met zijn gemiddeld wekelijks arbeidsregime.
 5. Deeltijdse werknemer die bovenop zijn contractueel voorziene prestaties tijdens het kwartaal een aantal niet te recupereren dagen presteerde.
 6. Een combinatie van 3 en 5 of van 4 en 5.
 7. Een werknemer die tijdens het kwartaal (of de periode van het kwartaal dat hij in dienst was) geen prestaties moest leveren.
 8. Een gedeeltelijk met fooien of bedieningsgeld bezoldigde werknemer die voor een gedeelte van zijn prestaties moet aangegeven worden zonder loon.

WETTELIJKE REFERENTIE:

TYPE: Alfnumeriek

LENGTE: 1

AANWEZIGHEID: Verplicht indien de tewerkstelling van de werknemer gebeurt volgens een hieronder opgenomen kenmerk.

FORMAAT:

"Fout op ontvangstbewijs" is gewijzigd:

FOUTCODE OP ONTVANGSTBEWIJS:

Foutbeschrijving	Foutcode	Ernst fout
Niet in het toegelaten domein	00625-008	B
Fout op kardinaliteit	00625-090	B
Foutieve lengte	00625-093	B
Niet toegelaten	00625-146	B
Onverenigbaar met de prestaties	00625-196	P
Onverenigbaar met de bezoldigingen	00625-203	P

ZONENUMMER: 00143	VERSIE: 2003/4	PUBLICATIEDATUM: 04/12/2003
-------------------	----------------	-----------------------------

DATUM OORSPRONG RECHT
(XML label : WorkingRegulationsStartingDate)

FUNCTIONEEL BLOK: Detailgegevens vermindering werknemerslijn
Code(s): 90108
Xml label(s): DeductionDetail

"Beschrijving " is gewijzigd:

BESCHRIJVING: Datum waarop de arbeidsduurvermindering ingaat die recht geeft op de vermindering. (voor de arbeidsduurvermindering ingevoerd vóór 1/10/2003 : datum van registratie van het arbeidsreglement).
Op basis van deze datum wordt bepaald voor welk aangiftekwartaal de vermindering mag aangevraagd worden.

TOEGELATEN DOMEIN:

WETTELIJKE REFERENTIE:

TYPE: Alfanumeriek

LENGTE: 10

AANWEZIGHEID: Verplicht indien een detail moet opgegeven worden voor die gevraagde vermindering en indien dit gegeven vereist is (zie bijlage dmfas02 "Detail van de gegevens voor de verminderingen").

FORMAAT: JJJJ-MM-DD
· JJJJ is het jaar
· MM is de maand
· DD is de dag

"Fout op ontvangstbewijs" is gewijzigd:

FOUTCODE OP ONTVANGSTBEWIJS:

Foutbeschrijving	Foutcode	Ernst fout
Niet aanwezig	00143-001	B
Ongeldig	00143-003	B
Niet in het toegelaten domein	00143-008	NP
Zone niet van toepassing	00143-062	NP
Foutieve lengte	00143-093	B
Niet toegelaten	00143-146	B
Fout op kardinaliteit	00143-090	B

ZONENUMMER: 00086	VERSIE: 2003/4	PUBLICATIEDATUM: 04/12/2003
-------------------	----------------	-----------------------------

**VERMINDERINGS
(XML label : DeductionCode)**

FUNCTIONEEL BLOK: Vermindering tewerkstelling; Vermindering werknemerslijn
Code(s): 90109; 90110
Xml label(s): OccupationDeduction; WorkerDeduction

BESCHRIJVING: Code die de aangevraagde vermindering aanduidt.

TOEGELATEN DOMEIN: De codes DmfA vermeld in bijlage 4 - Lijst van de verminderingcodes.

WETTELIJKE REFERENTIE:

TYPE: Numeriek

LENGTE: 4

AANWEZIGHEID: Onmisbaar

FORMAAT:

"Fout op ontvangstbewijs" is gewijzigd:

FOUTCODE OP ONTVANGSTBEWIJS:

Foutbeschrijving	Foutcode	Ernst fout
Niet aanwezig	00086-001	B
Niet numeriek	00086-002	B
Niet in het toegelaten domein	00086-008	NP
Leeftijd te verifiëren	00086-009	NP
Werkgever niet aangesloten bij een erkend sociaal secretariaat	00086-016	NP
Onverenigbaar met kwartaal	00086-034	NP
Niet voorzien voor deze werkgever	00086-050	NP
Onvoldoende prestaties	00086-058	NP
Vermindering niet van toepassing voor dit niveau	00086-064	NP
Meerdere blokken detail vermindering aanwezig	00086-065	NP
Geen blok detail vermindering aanwezig	00086-066	NP
Maatregel ter bevordering van de werkgelegenheid mag niet aangeduid worden	00086-067	P
Maatregel ter bevordering van de werkgelegenheid is fout	00086-068	P
Maatregel tot reorganisatie van de arbeidstijd is fout	00086-069	P
INSZ niet gekend bij de RVA	00086-070	NP
Verschil werkgever RSZ / RVA	00086-071	NP
Verschil periode geldigheid RSZ / RVA	00086-072	NP
Verschil type vermindering RSZ / RVA	00086-073	NP
Kwartaal niet toegelaten voor de werkgever	00086-074	NP
Niet toegelaten voor het type leerling	00086-075	NP
Prestatiebreuk (μ) voldoet niet aan de vereisten	00086-076	NP
Werknemer voldoet niet aan de leeftijdsvereisten	00086-077	NP
Aangiftekwartaal niet binnen de geldigheidsperiode	00086-078	NP
Werknemer niet in dienst op de laatste dag van het kwartaal	00086-079	NP
Arbeidsregime voldoet niet aan de vereisten	00086-080	NP
Onverenigbaar met de werkgeverscategorie en het werknemerskengetal	00086-085	NP
Fout op kardinaliteit	00086-090	B
Foutieve lengte	00086-093	B
Niet toegelaten	00086-146	B
Dubbel arbeidsreglement	00086-147	NP
Werkkaart laattijdig aangevraagd	00086-164	NP
Gemiddeld loon te laag	00086-185	NP
Maximum aantal trimesters overschreden	00086-201	NP
Verminderingcode niet toepasbaar voor overgangbepaling	00086-202	NP
Jongere is niet laaggeschoold	00086-204	NP

**DMFA- Bijlagen nummer 2: Lijst der werknemerskengetallen waarvoor de bijdragen van
toepassing zijn
Versie: 2003/4**

Publicatiedatum:

04/12/2003

De bijlage is gewijzigd: De wijzigingen zijn in het vet geplaatst in de Word en PDF documenten

Inhoud van de bijlage: [i](#)



AN2003-4-NI2.pdf



AN2003-4-NI2.doc



AN2003-4-NI2.xls



AN2003-4-NL2.tx



AN2003-4-NL2.xml

Bijdrage niet gebonden aan een natuurlijk persoon

Type van werknemerskengetal	Code	Omschrijving	Type werknemer	Aanwezigheid	Geldig vanaf trimester	Geldig tot trimester	Begindatum geldigheid	Einddatum geldigheid
Bijdrage niet gebonden aan een natuurlijk persoon	851	Bijzondere bijdrage op stortingen van werkgevers voor de vorming van een buitenwettelijk pensioen ten bate van hun personeelsleden of hun rechthebbenden	Bijdrage niet gebonden aan een natuurlijk persoon	4	2003/1	9999/4	1/01/1900	1/01/9999
Bijdrage niet gebonden aan een natuurlijk persoon	861	Bijdrage verschuldigd op de winstparticipaties	Bijdrage niet gebonden aan een natuurlijk persoon	4	2003/1	9999/4	1/01/1900	1/01/9999
Bijdrage niet gebonden aan een natuurlijk persoon	870	Bijdrage verschuldigd op het dubbel vakantiegeld van de bedienden	Bijdrage niet gebonden aan een natuurlijk persoon	4	2003/1	9999/4	1/01/1900	1/01/9999

Bijzondere bijdrage ontslagen statutaire werknemer

Type van werknemerskengetal	Code	Omschrijving	Type werknemer	Aanwezigheid	Geldig vanaf trimester	Geldig tot trimester	Begindatum geldigheid	Einddatum geldigheid
Bijzondere bijdrage ontslagen statutaire werknemer	876	Bijdrage verschuldigd voor het ontslagen statutair personeel van de openbare sector en daarmee gelijkgestelden, wiens werkrelatie wordt beëindigd - Stelsel van de Ziekte- en Invaliditeitsverzekering	Ontslagen statutaire werknemer	1	2003/1	9999/4	1/01/1900	1/01/9999
Bijzondere bijdrage ontslagen statutaire werknemer	877	Bijdrage verschuldigd voor het ontslagen statutair personeel van de openbare sector en daarmee gelijkgestelden, wiens werkrelatie wordt beëindigd - Werkloosheidsstelsel	Ontslagen statutaire werknemer	1	2003/1	9999/4	1/01/1900	1/01/9999

Bijzondere bijdrage voor studenten

Type van werknemerskengetal	Code	Omschrijving	Type werknemer	Aanwezigheid	Geldig vanaf trimester	Geldig tot trimester	Begindatum geldigheid	Einddatum geldigheid
Bijzondere bijdrage voor studenten	840	Solidariteitsbijdrage verschuldigd voor studenten die in de maanden juli, augustus en september ten hoogste gedurende 1 maand werken in het kader van een overeenkomst voor studenten	Student	1	2003/1	9999/4	1/01/1900	1/01/9999

Bijzondere bijdrage werknemer met brugpensioen

Type van werknemerskengetal	Code	Omschrijving	Type werknemer	Aanwezigheid	Geldig vanaf trimester	Geldig tot trimester	Begindatum geldigheid	Einddatum geldigheid
Bijzondere bijdrage werknemer met brugpensioen	879	Bruggepensioneerde werknemers waarvoor een bijzondere bijdrage verschuldigd is op het conventioneel brugpensioen	Werknemer met brugpensioen	1	2003/1	9999/4	1/01/1900	1/01/9999

FAO-FBZ bijdrage

Type van werknemerskengetal	Code	Omschrijving	Type werknemer	Aanwezigheid	Geldig vanaf trimester	Geldig tot trimester	Begindatum geldigheid	Einddatum geldigheid
FAO-FBZ bijdrage	013	Kansarme jongeren	Handarbeiders	3	2003/1	9999/4	1/01/1900	1/01/9999
FAO-FBZ bijdrage	015	Werklieden en gelijkgestelden, inbegrepen huisbedienden	Handarbeiders	3	2003/1	9999/4	1/01/1900	1/01/9999
FAO-FBZ bijdrage	016	Mijnwerkers	Handarbeiders	3	2003/1	9999/4	1/01/1900	1/01/9999
FAO-FBZ bijdrage	027	Leerplichtige werklieden en stagiairs	Handarbeiders	3	2003/1	9999/4	1/01/1900	1/01/9999
FAO-FBZ bijdrage	041	Dienstboden die het slachtoffer zijn van een arbeidsongeval, gebeurd vóór 01/04/1983	Handarbeiders	3	2003/1	9999/4	1/01/1900	1/01/9999
FAO-FBZ bijdrage	045	Dienstboden die het slachtoffer zijn van een arbeidsongeval, gebeurd sinds 01/04/1983 of die het slachtoffer zijn van een beroepsziekte	Handarbeiders	3	2003/1	9999/4	1/01/1900	1/01/9999
FAO-FBZ bijdrage	487	Leerplichtige hoofdarbeiders en stagiairs	Hoofdarbeiders	3	2003/1	9999/4	1/01/1900	1/01/9999
FAO-FBZ bijdrage	493	Geneesheren in opleiding tot geneesheer-specialist. Kansarme jongeren	Hoofdarbeiders	3	2003/1	9999/4	1/01/1900	1/01/9999
FAO-FBZ bijdrage	494	Betaalde sportbeoefenaars, behalve beroepswielrenners (in het bezit van een licentie van de BWB) die een arbeidsongeval opgelopen hebben sinds 01/01/1985	Hoofdarbeiders	3	2003/1	9999/4	1/01/1900	1/01/9999
FAO-FBZ bijdrage	495	Hoofdarbeiders, huisbedienden, alsook beroepswielrenners (in het bezit van een licentie van de BWB) die een arbeidsongeval opgelopen hebben sinds 01/01/1985	Hoofdarbeiders	3	2003/1	9999/4	1/01/1900	1/01/9999
FAO-FBZ bijdrage	675	Statutaire werknemers	Ambtenaren	3	2003/1	9999/4	1/01/1900	1/01/9999

Gewone bijdrage

Type van werknemerskengetal	Code	Omschrijving	Type werknemer	Aanwezigheid	Geldig vanaf trimester	Geldig tot trimester	Begindatum geldigheid	Einddatum geldigheid
Gewone bijdrage	010	Tijdelijke werklieden in de tuinbouw en in de landbouw (werkgevers met werkgeverscategorieën 194, 494 of 193) en werklieden - gelegenheidswerknemer in de horeca (werkgevers met werkgeverscategorieën 016, 017, 097 en 497).	Handarbeiders	3	2003/1	9999/4	1/01/1900	1/01/9999
Gewone bijdrage	011	Werklieden van de speciale categorie aan te geven met forfaitaire lonen door werkgevers met werkgeverscategorieën 016, 017, 019, 020, 023, 068, 146, 158, 166 en 562 (loonmatigingsbijdrage niet verschuldigd).	Handarbeiders	3	2003/1	9999/4	1/01/1900	1/01/9999
Gewone bijdrage	012	Mindervalide werklieden : a) tewerkgesteld in een erkende beschutte werkplaats met werkgeverscategorieën 073, 173 of 273 (loonmatigingsbijdrage niet verschuldigd). b) aan te geven door werkgevers met werkgeverscategorie 811 (loonmatigingsbijdrage verschuldigd).	Handarbeiders	3	2003/1	9999/4	1/01/1900	1/01/9999

Type van werknemerskengetal	Code	Omschrijving	Type werknemer	Aanwezigheid	Geldig vanaf trimester	Geldig tot trimester	Begindatum geldigheid	Einddatum geldigheid
Gewone bijdrage	013	Taxichauffeurs voor personenvervoer tewerkgesteld door werkgevers met werkgeverscategorie 068 (loonmatigingsbijdrage niet verschuldigd)	Handarbeiders	3	2003/1	9999/4	1/01/1900	1/01/9999
Gewone bijdrage	014	Werklieden van de gewone categorie voor wie de bijdrage aan het Bosuitbatingsfonds verschuldigd is door de werkgevers met de werkgeverscategorie 029	Handarbeiders	3	2003/1	9999/4	1/01/1900	1/01/9999
Gewone bijdrage	015	Werklieden van de gewone categorie : a) aan te geven met werkelijke lonen door de werkgevers met werkgeverscategorieën 016, 017, 019, 020, 023, 068, 158, 166 en 562 (loonmatigingsbijdrage verschuldigd) ; b) voor wie de bijdrage aan het Bosuitbatingsfonds niet verschuldigd is, aan te geven door werkgevers met de werkgeverscategorie 029 ; c) alle andere werklieden die elders niet worden vermeld.	Handarbeiders	3	2003/1	9999/4	1/01/1900	1/01/9999
Gewone bijdrage	016	Mijnwerker, bovengronds tewerkgesteld	Handarbeiders	3	2003/1	9999/4	1/01/1900	1/01/9999
Gewone bijdrage	017	Mijnwerker, ondergronds tewerkgesteld	Handarbeiders	3	2003/1	9999/4	1/01/1900	1/01/9999
Gewone bijdrage	020	Leerplichtigen - werklieden van de speciale categorie (zie werknemerskengetal 010 onder de werknemerscategorieën 016, 017, 097 en 497).	Handarbeiders	3	2003/3	9999/4	1/07/2003	1/01/9999
Gewone bijdrage	022	Leerplichtigen - werklieden en stagiairs van de speciale categorie (zie werknemerskengetal 011 en 010).	Handarbeiders	3	2003/1	9999/4	1/01/1900	1/01/9999
Gewone bijdrage	024	Gesubsidieerde contractuelen, handarbeiders die met reëel loon worden aangegeven (zie werknemerskengetal 015 b), en c))	Handarbeiders	3	2003/1	9999/4	1/01/1900	1/01/9999
Gewone bijdrage	025	Gesubsidieerde contractuelen, minder-valide handarbeiders die met reëel loon worden aangegeven, tewerkgesteld in een beschutte werkplaats	Handarbeiders	3	2003/1	9999/4	1/01/1900	1/01/9999
Gewone bijdrage	026	Leerplichtigen - werklieden en stagiairs van de gewone categorie (zie werknemerskengetal 014)	Handarbeiders	3	2003/1	9999/4	1/01/1900	1/01/9999
Gewone bijdrage	027	Leerplichtigen - werklieden en stagiairs van de gewone categorie (zie werknemerskengetal 015)	Handarbeiders	3	2003/1	9999/4	1/01/1900	1/01/9999
Gewone bijdrage	029	Gesubsidieerde contractuelen, handarbeiders die met forfaitair loon worden aangegeven, tewerkgesteld bij openbare besturen en ermee gelijkgestelde instellingen, verenigingen en maatschappijen	Handarbeiders	3	2003/1	9999/4	1/01/1900	1/01/9999
Gewone bijdrage	035	Leerlingen en gelijkgestelden - handarbeiders : - leerlingen met erkende leerovereenkomst Middenstandsopleiding. - leerlingen met gecontroleerde leerverbintenis-middenstandsopleiding. - leerlingen voor beroepen uitgeoefend door arbeiders in loondienst (industriële leercontract). - stagiairs met stageovereenkomst in het kader van de vorming tot ondernemingshoofd. - leerling met een overeenkomst voor socioprofessionele inpassing erkend door de Gemeenschappen en Gewesten	Handarbeiders	3	2003/1	9999/4	1/01/1900	1/01/9999

Type van werknemerskengetal	Code	Omschrijving	Type werknemer	Aanwezigheid	Geldig vanaf trimester	Geldig tot trimester	Begindatum geldigheid	Einddatum geldigheid
Gewone bijdrage	045	Dienstboden aangegeven door werkgevers die ingeschreven zijn onder werkgeverscategorieën 037 of 437	Handarbeiders	3	2003/1	9999/4	1/01/1900	1/01/9999
Gewone bijdrage	046	Artiesten	Hoofdarbeiders	3	2003/3	9999/4	1/07/2003	1/01/9999
Gewone bijdrage	047	Artiesten - Deeltijds leerplichtigen	Hoofdarbeiders	3	2003/3	9999/4	1/07/2003	1/01/9999
Gewone bijdrage	439	Leerlingen en gelijkgestelde hoofdarbeiders	Hoofdarbeiders	3	2003/1	9999/4	1/01/1900	1/01/9999
Gewone bijdrage	480	Leerplichtigen van de speciale categorie (zie werknemerskengetal 490 onder de werknemerscategorieën 016, 017, 097 en 497).	Hoofdarbeiders	3	2003/3	9999/4	1/07/2003	1/01/9999
Gewone bijdrage	484	Gesubsidieerde contractuelen - hoofdarbeiders tewerkgesteld bij openbare besturen en ermee gelijkgestelde instellingen, verenigingen en maatschappijen	Hoofdarbeiders	3	2003/1	9999/4	1/01/1900	1/01/9999
Gewone bijdrage	485	Gesubsidieerde contractuelen, mindervalide hoofdarbeiders tewerkgesteld in een erkende beschutte werkplaats	Hoofdarbeiders	3	2003/1	9999/4	1/01/1900	1/01/9999
Gewone bijdrage	487	Leerplichtigen - bedienden en stagiairs	Hoofdarbeiders	3	2003/1	9999/4	1/01/1900	1/01/9999
Gewone bijdrage	490	Bediende - gelegenheidswerknemer in de horeca (werkgevers met werkgeverscategorieën 016, 017, 097 en 497).	Hoofdarbeiders	3	2003/3	9999/4	1/07/2003	1/01/9999
Gewone bijdrage	492	Mindervalide bedienden : a) tewerkgesteld in een erkende beschutte werkplaats met werkgeverscategorieën 073, 173 en 273 (loonmatigingsbijdrage niet verschuldigd). b) aan te geven door werkgevers met werkgeverscategorie 811 (loonmatigingsbijdrage verschuldigd)	Hoofdarbeiders	3	2003/1	9999/4	1/01/1900	1/01/9999
Gewone bijdrage	493	Het academisch en wetenschappelijk personeel van de universiteiten ingeschreven onder de werkgeverscategorieën 175 en 396. Contractuelen die niet vallen onder het jaarlijkse vakantiestelsel van de werknemers in de categorieën 040 en 075.	Hoofdarbeiders	3	2003/1	9999/4	1/01/1900	1/01/9999
Gewone bijdrage	495	Bedienden : a) Bedienden met een gewone categorie. b) Betaalde sportbeoefenaars aangegeven door werkgevers met werkgeverscategorieën 070 of 076	Hoofdarbeiders	3	2003/1	9999/4	1/01/1900	1/01/9999
Gewone bijdrage	497	Erkende onthaalouders	Hoofdarbeiders	3	2003/2	9999/4	1/04/2003	1/01/9999
Gewone bijdrage	498	Gerechtigden op een (post)doctoraatsbeurs, afkomstig van een land buiten de E.E.G. dat geen overeenkomst heeft met België	Hoofdarbeiders	3	2003/3	9999/4	1/07/2003	1/01/9999
Gewone bijdrage	671	Werknemers aangeworven na 31 december 1998 en uitsluitend onderworpen aan de verzekering voor geneeskundige verzorging en aan kinderbijslag	Ambtenaren	3	2003/1	9999/4	1/01/1900	1/01/9999
Gewone bijdrage	673	Mandatarissen of houders van een staffunctie in de openbare diensten	Ambtenaren	3	2003/1	9999/4	1/01/1900	1/01/9999
Gewone bijdrage	675	Werknemers uitsluitend onderworpen aan de verzekering voor geneeskundige verzorging	Ambtenaren	3	2003/1	9999/4	1/01/1900	1/01/9999

Supplementaire bijdrage

Type van werknemerskengetal	Code	Omschrijving	Type werknemer	Aanwezigheid	Geldig vanaf trimester	Geldig tot trimester	Begindatum geldigheid	Einddatum geldigheid
Supplementaire bijdrage	809	Bijdrage ten behoeve van het Fonds tot vergoeding van de in geval van sluiting van ondernemingen ontslagen werknemers (F.S.O.)	Supplementaire bijdrage	2	2003/1	9999/4	1/01/1900	1/01/9999
Supplementaire bijdrage	810	Bijzondere bijdrage ten behoeve van het Fonds tot vergoeding van de in geval van sluiting van ondernemingen ontslagen werknemers (F.S.O.)	Supplementaire bijdrage	2	2003/1	9999/4	1/01/1900	1/01/9999
Supplementaire bijdrage	820	Bijdrage voor de Fondsen voor bestaanszekerheid verschuldigd op de lonen aan 108 % van handarbeiders (inclusief leerplichtigen-handarbeiders en gesubsidieerde contractuelen). Voor de werkgevers van uitzendkrachten in de bouw (werkgeverscategorieën 224, 226, 244, 254) gaat het om de bijdrage voor het Sociaal Fonds voor de Uitzendkrachten en voor het Fonds voor Bestaanszekerheid van de bouwsector	Supplementaire bijdrage	2	2003/1	9999/4	1/01/1900	1/01/9999
Supplementaire bijdrage	830	Bijdrage voor de Fondsen voor bestaanszekerheid (uitgezonderd de sociale fondsen van het ANPCB (PC nr. 218), van de zelfstandige kleinhandel (PC nr. 201) en het "Fonds social du secteur socio-culturel des Communautés française et germanophone" voor werkgevers met werkgeverscategorie 076), verschuldigd op de lonen van bedienden (inclusief leerplichtigen-bedienden stagiairs en gesubsidieerde contractuelen)	Supplementaire bijdrage	2	2003/1	9999/4	1/01/1900	1/01/9999
Supplementaire bijdrage	831	Bijdrage voor het Sociaal Fonds van het ANPCB (PC nr. 218) verschuldigd op de lonen van bedienden (inclusief leerplichtigen-bedienden stagiairs en gesubsidieerde contractuelen)	Supplementaire bijdrage	2	2003/1	9999/4	1/01/1900	1/01/9999
Supplementaire bijdrage	832	Bijdrage voor het sociaal fonds van de zelfstandige kleinhandel (PC nr. 201) verschuldigd op de lonen van bedienden (inclusief leerplichtigen-bedienden stagiairs en gesubsidieerde contractuelen)	Supplementaire bijdrage	2	2003/1	9999/4	1/01/1900	1/01/9999
Supplementaire bijdrage	833	Bijdrage voor het "Fonds social du secteur socio-culturel des Communautés française et germanophone" voor werkgevers met werkgeverscategorie 076, verschuldigd op de lonen van bedienden (inclusief leerplichtigen-bedienden stagiairs en gesubsidieerde contractuelen)	Supplementaire bijdrage	2	2003/1	9999/4	1/01/1900	1/01/9999
Supplementaire bijdrage	852	Bijdrage voor maatregelen ten voordele van de werkgelegenheid en de vorming	Supplementaire bijdrage	2	2003/1	9999/4	1/01/1900	1/01/9999
Supplementaire bijdrage	854	Bijdrage bestemd voor de begeleiding van jongeren op wie een inschakelingsparcours van toepassing is	Supplementaire bijdrage	2	2003/1	9999/4	1/01/1900	1/01/9999

Type van werknemerskengetal	Code	Omschrijving	Type werknemer	Aanwezigheid	Geldig vanaf trimester	Geldig tot trimester	Begindatum geldigheid	Einddatum geldigheid
Supplementaire bijdrage	855	Speciale bijdrage ten laste van de werkgevers met belangrijkheidscode 3 tot 9, voor werknemers onderworpen aan de loonmatigingsbijdrage (K.B. 401)	Supplementaire bijdrage	2	2003/1	9999/4	1/01/1900	1/01/9999
Supplementaire bijdrage	856	Bijzondere bijdrage bestemd voor de financiering van de sociale zekerheid (Wet van 30 maart 1994 houdende sociale bepalingen)	Supplementaire bijdrage	2	2003/1	9999/4	1/01/1900	1/01/9999
Supplementaire bijdrage	857	Speciale bijdrage ten laste van de werkgevers met belangrijkheidscode 3 tot 9, voor werknemers die niet onderworpen zijn aan de loonmatigingsbijdrage (K.B. 401)	Supplementaire bijdrage	2	2003/1	9999/4	1/01/1900	1/01/9999
Supplementaire bijdrage	859	Bijzondere werkgeversbijdrage bestemd voor de financiering van tijdelijke werkloosheid en anciënniteitstoeslag voor oudere werklozen	Supplementaire bijdrage	2	2003/1	9999/4	1/01/1900	1/01/9999
Supplementaire bijdrage	860	Solidariteitsbijdrage op het persoonlijk gebruik van een bedrijfsvoertuig	Supplementaire bijdrage	2	2003/1	9999/4	1/01/1900	1/01/9999

Commentaar type van werknemerskengetallen

- Gewone bijdrage : stemt overeen met het werknemerskengetal van de functionele blokken werknemerslijn en verschuldigde bijdragen werknemerslijn
- Bijzondere bijdrage voor studenten : stemt overeen met het werknemerskengetal van het functionele blok bijdrage werknemer-student
- Bijzondere bijdrage ontslagen statutaire werknemer : stemt overeen met het werknemerskengetal van het functionele blok bijdrage ontslagen statutaire werknemer
- Bijzondere bijdrage werknemer met brugpensioen : stemt overeen met het werknemerskengetal van het functionele blok werknemer met brugpensioen
- FAO-FBZ-bijdrage : stemt overeen met het werknemerskengetal van het functionele blok verschuldigde bijdragen werknemerslijn
- Supplementaire bijdrage : stemt overeen met het werknemerskengetal bijdrage van het functionele blok verschuldigde bijdragen werknemerslijn
- Bijdrage niet verbonden aan een natuurlijk persoon : stemt overeen met het werknemerskengetal van het functionele blok bijdrage niet verbonden aan een natuurlijk persoon

Commentaar aanwezigheid

- 1 = kan alleen gebruikt worden voor de werknemerscode (zone 00037)
- 2 = kan alleen gebruikt worden voor werknemerscode bijdrage (zone 00082)
- 3 = kan gebruikt worden voor de werknemerscode (zone 00037) en de werknemerscode bijdrage (zone 00082)
- 4 = kan alleen gebruikt worden voor werknemerscode voor een bijdrage die niet gebonden is aan een natuurlijk persoon (zone 00020)

DMFA- Bijlagen nummer 3: Toegelaten waarden voor het "type bijdrage" in functie van de werknemerskengetallen bijdragen
Versie: 2003/4

Publicatiedatum:

04/12/2003

De bijlage is gewijzigd: De wijzigingen zijn in het vet geplaatst in de Word en PDF documenten

Inhoud van de bijlage: [i](#)



AN2003-3-NI3.pdf



AN2003-3-NI3.doc



AN2003-3-NI3.xls



AN2003-3-NL3.tx



AN2003-3-NL3.xml

Werknemerskengetal bijdrage	Werkgeverscategorie	Gewone bijdrage	# Werknemers	Type bijdrage	Begindatum geldigheid	Einddatum geldigheid
0xx (Handarbeider)		Bijdrage lonen 108%		1	1/01/1900	1/01/9999
0xx (Handarbeider)		Bijdrage lonen 100%		0	1/01/1900	1/01/9999
4xx (Bediende)		Bijdrage lonen 100%		0	1/01/1900	1/01/9999
6xx (Ambtenaren)		Bijdrage lonen 100%		0	1/01/1900	1/01/9999
809	006			6	1/01/1900	1/01/9999
809	014			6	1/01/1900	1/01/9999
809	015			6	1/01/1900	1/01/9999
809	019			6	1/01/1900	1/01/9999
809	051			6	1/01/1900	1/01/9999
809	052			6	1/01/1900	1/01/9999
809	053			6	1/01/1900	1/01/9999
809	056			6	1/01/1900	1/01/9999
809	081			6	1/01/1900	1/01/9999
809		Met loonmatiging	< 20 (gemiddeld)	0	1/01/1900	1/01/9999
809		Met loonmatiging	>= 20 (gemiddeld)	5	1/01/1900	1/01/9999
809		Zonder loonmatiging	< 20 (gemiddeld)	2	1/07/2003	1/01/9999
809		Zonder loonmatiging	>= 20 (gemiddeld)	4	1/07/2003	1/01/9999
810		Met loonmatiging		0	1/01/1900	1/01/9999
810		Zonder loonmatiging		2	1/07/2003	1/01/9999
820	016		>= 50	5	1/01/1900	1/01/9999
820	016		< 50	0	1/01/1900	1/01/9999
820	017		>= 50	5	1/01/1900	1/01/9999
820	017		< 50	0	1/01/1900	1/01/9999
820	024		< 10	0	1/01/1900	1/01/9999
820	024		>= 10	5	1/01/1900	1/01/9999
820	026		< 10	0	1/01/1900	1/01/9999
820	026		>= 10	5	1/01/1900	1/01/9999
820	036		>= 10	5	1/01/1900	1/01/9999
820	036		< 10	0	1/01/1900	1/01/9999
820	044		< 10	0	1/01/1900	1/01/9999
820	044		>= 10	5	1/01/1900	1/01/9999
820	054		< 10	0	1/01/1900	1/01/9999
820	054		>= 10	5	1/01/1900	1/01/9999
820	224		< 10	0	1/01/1900	1/01/9999
820	224		>= 10	5	1/01/1900	1/01/9999
820	226		< 10	0	1/01/1900	1/01/9999
820	226		>= 10	5	1/01/1900	1/01/9999

Werknemerskengetal bijdrage	Werkgeverscategorie	Gewone bijdrage	# Werknemers	Type bijdrage	Begindatum geldigheid	Einddatum geldigheid
820	244		< 10	0	1/01/1900	1/01/9999
820	244		>= 10	5	1/01/1900	1/01/9999
820	254		< 10	0	1/01/1900	1/01/9999
820	254		>= 10	5	1/01/1900	1/01/9999
820	Andere			0	1/01/1900	1/01/9999
830	016		>= 50	5	1/01/1900	1/01/9999
830	016		< 50	0	1/01/1900	1/01/9999
830	017		< 50	0	1/01/1900	1/01/9999
830	017		>= 50	5	1/01/1900	1/01/9999
830	Andere			0	1/01/1900	1/01/9999
831				0	1/01/1900	1/01/9999
832	Andere			0	1/01/1900	1/01/9999
832	code NACE 52121 , 52122 en van 52320 tot 52740 (Werkgevers van de niet-voedingssector)		>= 20	5	1/01/1900	1/01/9999
833				0	1/01/1900	1/01/9999
852				0	1/01/1900	1/01/9999
854				0	1/01/1900	1/01/9999
855				0	1/01/1900	1/01/9999
856				0	1/01/1900	1/01/9999
857				0	1/01/1900	1/01/9999
859				0	1/01/1900	1/01/9999
860				0	1/01/1900	1/01/9999
Alle werknemerskengetallen	027	Bijdrage vergoedingen		0	1/01/1900	1/01/9999
Alle werknemerskengetallen	028	Bijdrage vergoedingen		0	1/01/1900	1/01/9999

Commentaar code werknemerkengetallen

- Werknemerskengetal bijdrage 820 : Het type bijdrage is afhankelijk van het aantal werknemers dat op 30 juni van het voorgaande jaar tewerkgesteld was bij de gebruikers.
- Werknemerskengetal bijdrage 809 : Het type bijdrage 6 stemt overeen met afwijkende bijdragevoeten die van toepassing zijn op bepaalde specifieke werknemers die aanwezig zijn bij de werkgevers van de kengetallen 014, 015, 019, 051, 052, 053, 056 en 081.

DMFA- Bijlagen nummer 4: Lijst van de verminderingscodes
Versie: 2003/4

Publicatiedatum:

04/12/2003

De bijlage is gewijzigd: De wijzigingen zijn in het vet geplaatst in de Word en PDF documenten

Inhoud van de bijlage: [i](#)



AN2003-3-NI4.pdf



AN2003-3-NI4.doc



AN2003-3-NI4.xls



AN2003-3-NL4.txt



AN2003-3-NL4.xml

DMFA Code	LATG Code	Omschrijving	Vermindering geldig vanaf	Vermindering geldig tot	Berekenings basis	Bedrag	Begindatum recht	Aantal maanden administratie kost	INSZ van de vervangen persoon	INSZ van de persoon die het recht heeft geopend	Herkomst van het attest	Niveau	Aanwezigheid blok "Detail Gegevens vermindering"
0001	L	Vermindering van de persoonlijke bijdragen voor de werknemers met een laag loon	2000/1	9999/4	Verboden	Verplicht	Verboden	Verboden	Verboden	Verboden	Optioneel	Werknemerslijn	Neen
0501	BS	Vermindering van de persoonlijke bijdragen in de bagger- en sleepvaartsector	2000/1	9999/4	Verplicht	Verplicht	Verboden	Verboden	Verboden	Verboden	Optioneel	Werknemerslijn	Neen
1001	S	Structurele vermindering	1999/1	2003/4	Verboden	Verplicht	Verboden	Verboden	Verboden	Verboden	Optioneel	Tewerkstelling van de werknemerslijn	Neen
1101	B1	Banenplan voor werkzoekenden die beantwoorden aan de voorwaarde van 12 maanden	1995/1	2003/4	Verplicht	Verplicht	Verplicht	Verboden	Verboden	Verboden	Optioneel	Tewerkstelling van de werknemerslijn	Neen
1101	B1	Overgangperiode. Banenplan voor werkzoekenden die beantwoorden aan de voorwaarde van 12 maanden	2004/1	2004/1	Verboden	Verplicht	Verplicht	Verboden	Verboden	Verboden	Optioneel	Tewerkstelling van de werknemerslijn	Neen
1102	B2	Banenplan voor werkzoekenden die beantwoorden aan de voorwaarde van 24 maanden	1995/1	2003/4	Verplicht	Verplicht	Verplicht	Verboden	Verboden	Verboden	Optioneel	Tewerkstelling van de werknemerslijn	Neen
1102	B2	Overgangperiode. Banenplan voor werkzoekenden die beantwoorden aan de voorwaarde van 24 maanden	2004/1	2004/1	Verboden	Verplicht	Verplicht	Verboden	Verboden	Verboden	Optioneel	Tewerkstelling van de werknemerslijn	Neen

DMFA Code	LATG Code	Omschrijving	Vermindering geldig vanaf	Vermindering geldig tot	Berekenings basis	Bedrag	Begindatum recht	Aantal maanden administratie kost	INSZ van de vervangen persoon	INSZ van de persoon die het recht heeft geopend	Herkomst van het attest	Niveau	Aanwezigheid blok "Detail Gegevens vermindering"
1103	B3	Banenplan voor werkzoekenden - inschakelingsbedrijven	1996/3	2003/4	Verplicht	Verplicht	Verplicht	Verboden	Verboden	Verboden	Optioneel	Tewerkstelling van de werknemerslijn	Neen
1103	B3	Overgangperiode. Banenplan voor werkzoekenden - inschakelingsbedrijven	2004/1	9999/4	Verboden	Verplicht	Verplicht	Verboden	Verboden	Verboden	Optioneel	Tewerkstelling van de werknemerslijn	Neen
1104	B4	Banenplan voor werkzoekenden ouder dan 50 jaar	1996/1	2003/4	Verplicht	Verplicht	Verplicht	Verboden	Verboden	Verboden	Optioneel	Tewerkstelling van de werknemerslijn	Neen
1105	B1	Banenplan voor werkzoekenden die beantwoorden aan de voorwaarde van 12 maanden (>45 jaar)	2000/3	2003/4	Verplicht	Verplicht	Verplicht	Verboden	Verboden	Verboden	Optioneel	Tewerkstelling van de werknemerslijn	Neen
1105	B1	Overgangperiode. Banenplan voor werkzoekenden die beantwoorden aan de voorwaarde van 12 maanden (>45 jaar)	2004/1	9999/4	Verboden	Verplicht	Verplicht	Verboden	Verboden	Verboden	Optioneel	Tewerkstelling van de werknemerslijn	Neen
1106	B2	Banenplan voor werkzoekenden die beantwoorden aan de voorwaarde van 24 maanden (>45 jaar)	2000/3	2003/4	Verplicht	Verplicht	Verplicht	Verboden	Verboden	Verboden	Optioneel	Tewerkstelling van de werknemerslijn	Neen
1106	B2	Overgangperiode. Banenplan voor werkzoekenden die beantwoorden aan de voorwaarde van 24 maanden (>45 jaar)	2004/1	9999/4	Verboden	Verplicht	Verplicht	Verboden	Verboden	Verboden	Optioneel	Tewerkstelling van de werknemerslijn	Neen

DMFA Code	LATG Code	Omschrijving	Vermindering geldig vanaf	Vermindering geldig tot	Berekenings basis	Bedrag	Begindatum recht	Aantal maanden administratie kost	INSZ van de vervangen persoon	INSZ van de persoon die het recht heeft geopend	Herkomst van het attest	Niveau	Aanwezigheid blok "Detail Gegevens vermindering"
1111	B7	Activaplan - bevordering van de tewerkstelling van langdurig werklozen - 75%	2002/1	2003/4	Verplicht	Verplicht	Verplicht	Verboden	Verboden	Verboden	Optioneel	Tewerkstelling van de werknemerslijn	Neen
1111	B7	Overgangperiode. Activaplan - bevordering van de tewerkstelling van langdurig werkzoekenden - 75%	2004/1	9999/4	Verboden	Verplicht	Verplicht	Verboden	Verboden	Verboden	Optioneel	Tewerkstelling van de werknemerslijn	Neen
1112	B8	Activaplan - bevordering van de tewerkstelling van langdurig werklozen - 100%	2002/1	2003/4	Verplicht	Verplicht	Verplicht	Verboden	Verboden	Verboden	Optioneel	Tewerkstelling van de werknemerslijn	Neen
1112	B8	Overgangperiode. Activaplan - bevordering van de tewerkstelling van langdurig werkzoekenden - 100%	2004/1	9999/4	Verboden	Verplicht	Verplicht	Verboden	Verboden	Verboden	Optioneel	Tewerkstelling van de werknemerslijn	Neen
1121	P	Plus-één-plan	1994/1	2003/4	Verplicht	Verplicht	Verplicht	Verboden	Verboden	Optioneel	Optioneel	Tewerkstelling van de werknemerslijn	Neen
1121	P	Overgangperiode. Plus-één-plan	2004/1	9999/4	Verboden	Verplicht	Verplicht	Verboden	Verboden	Verboden	Optioneel	Tewerkstelling van de werknemerslijn	Neen
1122	P2	Plus-twee-plan	1997/1	2003/4	Verplicht	Verplicht	Verplicht	Verboden	Verboden	Optioneel	Optioneel	Tewerkstelling van de werknemerslijn	Neen
1122	P2	Overgangperiode. Plus-twee-plan	2004/1	9999/4	Verboden	Verplicht	Verplicht	Verboden	Verboden	Verboden	Optioneel	Tewerkstelling van de werknemerslijn	Neen

DMFA Code	LATG Code	Omschrijving	Vermindering geldig vanaf	Vermindering geldig tot	Berekenings basis	Bedrag	Begindatum recht	Aantal maanden administratieve kost	INSZ van de vervangen persoon	INSZ van de persoon die het recht heeft geopend	Herkomst van het attest	Niveau	Aanwezigheid blok "Detail Gegevens vermindering"
1123	P3	Plus-drie-plan	1997/1	2003/4	Verplicht	Verplicht	Verplicht	Verboden	Verboden	Optioneel	Optioneel	Tewerkstelling van de werknemerslijn	Neen
1123	P3	Overgangperiode. Plus-drie-plan	2004/1	9999/4	Verboden	Verplicht	Verplicht	Verboden	Verboden	Verboden	Optioneel	Tewerkstelling van de werknemerslijn	Neen
1124	P4	Plus-één-plan - gewezen interimaris	1998/4	2003/4	Verplicht	Verplicht	Verplicht	Verboden	Verboden	Optioneel	Optioneel	Tewerkstelling van de werknemerslijn	Neen
1124	P4	Overgangperiode. Plus-één-plan - gewezen interimaris	2004/1	9999/4	Verboden	Verplicht	Verplicht	Verboden	Verboden	Verboden	Optioneel	Tewerkstelling van de werknemerslijn	Neen
1125	P5	Plus-twee-plan - gewezen interimaris	1998/4	2003/4	Verplicht	Verplicht	Verplicht	Verboden	Verboden	Optioneel	Optioneel	Tewerkstelling van de werknemerslijn	Neen
1125	P5	Overgangperiode. Plus-twee-plan - gewezen interimaris	2004/1	9999/4	Verboden	Verplicht	Verplicht	Verboden	Verboden	Verboden	Optioneel	Tewerkstelling van de werknemerslijn	Neen
1126	P6	Plus-drie-plan - gewezen interimaris	1998/4	2003/4	Verplicht	Verplicht	Verplicht	Verboden	Verboden	Optioneel	Optioneel	Tewerkstelling van de werknemerslijn	Neen
1126	P6	Overgangperiode. Plus-drie-plan - gewezen interimaris	2004/1	9999/4	Verboden	Verplicht	Verplicht	Verboden	Verboden	Verboden	Optioneel	Tewerkstelling van de werknemerslijn	Neen

DMFA Code	LATG Code	Omschrijving	Vermindering geldig vanaf	Vermindering geldig tot	Berekenings basis	Bedrag	Begindatum recht	Aantal maanden administratie kost	INSZ van de vervangen persoon	INSZ van de persoon die het recht heeft geopend	Herkomst van het attest	Niveau	Aanwezigheid blok "Detail Gegevens vermindering"
1131	X	Vermindering KB 483 - vermindering voor de aanwerving van een eerste werknemer in de hoedanigheid van huispersoneel (huisbedienden (hand- en hoofdarbeiders); dienstboden)	1987/1	9999/4	Verplicht	Verplicht	Verboden	Verboden	Verboden	Verboden	Optioneel	Tewerkstelling van de werknemerslijn	Neen
1141	SB	Activering van de werkloosheidsvergoeding	1998/1	2003/4	Verplicht	Verplicht	Verboden	Verboden	Verboden	Verboden	Optioneel	Tewerkstelling van de werknemerslijn	Neen
1141	SB	Overgangperiode. Activering van de werkloosheidsvergoeding	2004/1	2004/4	Verboden	Verplicht	Verboden	Verboden	Verboden	Verboden	Optioneel	Tewerkstelling van de werknemerslijn	Neen
1142	BC	Inschakeling van zeer moeilijk te plaatsen werklozen en van rechthebbende op maatschappelijke integratie of op financiële maatschappelijke hulp	1999/3	2003/4	Verplicht	Verplicht	Verboden	Verboden	Verboden	Verboden	Optioneel	Tewerkstelling van de werknemerslijn	Neen
1142	BC	Overgangperiode. Inschakeling van zeer moeilijk te plaatsen werklozen en van rechthebbende op maatschappelijke integratie of op financiële maatschappelijke hulp	2004/1	9999/4	Verboden	Verplicht	Verboden	Verboden	Verboden	Verboden	Optioneel	Tewerkstelling van de werknemerslijn	Neen

DMFA Code	LATG Code	Omschrijving	Vermindering geldig vanaf	Vermindering geldig tot	Berekenings basis	Bedrag	Begindatum recht	Aantal maanden administratieve kost	INSZ van de vervangen persoon	INSZ van de persoon die het recht heeft geopend	Herkomst van het attest	Niveau	Aanwezigheid blok "Detail Gegevens vermindering"
1201	F1	Startbaanovereenkomst voor jongeren, werk/opleiding, 495,79 EUR	2000/2	2003/4	Verboden	Verplicht	Verplicht	Verboden	Verboden	Verboden	Optioneel	Tewerkstelling van de werknemerslijn	Neen
1201		Overgangperiode. Startbaanovereenkomst afgesloten vóór 01/01/2004	2004/1	9999/4	Verboden	Verplicht	Verplicht	Verboden	Verboden	Verboden	Optioneel	Tewerkstelling van de werknemerslijn	Neen
1202	F2	Startbaanovereenkomst voor jongeren, werk/opleiding, 1115,52 EUR	2000/2	2003/4	Verboden	Verplicht	Verplicht	Verboden	Verboden	Verboden	Optioneel	Tewerkstelling van de werknemerslijn	Neen
1203	K1	Startbaanovereenkomst voor jongeren, 495,79 EUR	2000/2	2003/4	Verboden	Verplicht	Verplicht	Verboden	Verboden	Verboden	Optioneel	Tewerkstelling van de werknemerslijn	Neen
1204	K2	Startbaanovereenkomst voor jongeren, 1115,52 EUR	2000/2	2003/4	Verboden	Verplicht	Verplicht	Verboden	Verboden	Verboden	Optioneel	Tewerkstelling van de werknemerslijn	Neen
1205	AC	Werknemer die aan het einde van zijn startbaanovereenkomst voor jongeren in dienst blijft	2000/2	2003/4	Verplicht	Verplicht	Verplicht	Verboden	Verboden	Verboden	Optioneel	Tewerkstelling van de werknemerslijn	Neen
1205	AC	Overgangperiode. Werknemer die aan het einde van zijn startbaanovereenkomst voor jongeren in dienst blijft	2004/1	9999/4	Verboden	Verplicht	Verplicht	Verboden	Verboden	Verboden	Optioneel	Tewerkstelling van de werknemerslijn	Neen
1211	U1	Jongeren met een overeenkomst werk/opleiding (K.B. 495)	1991/3	2003/4	Verplicht	Verplicht	Verboden	Verboden	Verboden	Verboden	Optioneel	Tewerkstelling van de werknemerslijn	Neen

DMFA Code	LATG Code	Omschrijving	Vermindering geldig vanaf	Vermindering geldig tot	Berekenings basis	Bedrag	Begindatum recht	Aantal maanden administratieve kost	INSZ van de vervangen persoon	INSZ van de persoon die het recht heeft geopend	Herkomst van het attest	Niveau	Aanwezigheid blok "Detail Gegevens vermindering"
1211	U1	Overgangperiode. Jongeren met een overeenkomst werk/opleiding (K.B. 495)	2004/1	9999/4	Verboden	Verplicht	Verplicht	Verboden	Verboden	Verboden	Optioneel	Tewerkstelling van de werknemerslijn	Neen
1212	U2	Jongeren met een arbeids- of stageovereenkomst in het kader van de deeltijdse leerplicht (K.B. 495)	1991/3	2003/4	Verplicht	Verplicht	Verboden	Verboden	Verboden	Verboden	Optioneel	Tewerkstelling van de werknemerslijn	Neen
1213	U3	Erkende leerling (K.B. 495)	1987/3	2003/4	Verplicht	Verplicht	Verboden	Verboden	Verboden	Verboden	Optioneel	Tewerkstelling van de werknemerslijn	Neen
1213	U3	Overgangperiode. Erkende leerling (K.B. 495)	2004/1	9999/4	Verboden	Verplicht	Verplicht	Verboden	Verboden	Verboden	Optioneel	Tewerkstelling van de werknemerslijn	Neen
1311	D1	Deeltijdse vervanger van een werknemer in loopbaanonderbreking	1996/1	2003/4	Verplicht	Verplicht	Verplicht	Verboden	Verplicht	Verboden	Optioneel	Tewerkstelling van de werknemerslijn	Neen
1312	D2	Voltijdse vervanger van een werknemer in loopbaanonderbreking	1996/1	2002/4	Verplicht	Verplicht	Verplicht	Verboden	Verplicht	Verboden	Optioneel	Tewerkstelling van de werknemerslijn	Neen
1321	G1	Deeltijdse vervanger van een werknemer met halftijds brugpensioen	1996/1	2003/4	Verplicht	Verplicht	Verplicht	Verboden	Verplicht	Verboden	Optioneel	Tewerkstelling van de werknemerslijn	Neen
1322	G2	Voltijdse vervanger van een werknemer met halftijds brugpensioen	1996/1	2003/4	Verplicht	Verplicht	Verplicht	Verboden	Verplicht	Verboden	Optioneel	Tewerkstelling van de werknemerslijn	Neen
1331	V1	Plan Vande Lanotte 1	1997/1	2003/4	Verboden	Verplicht	Verboden	Verboden	Verboden	Verboden	Optioneel	Werknemerslijn	Neen

DMFA Code	LATG Code	Omschrijving	Vermindering geldig vanaf	Vermindering geldig tot	Berekenings basis	Bedrag	Begindatum recht	Aantal maanden administratie kost	INSZ van de vervangen persoon	INSZ van de persoon die het recht heeft geopend	Herkomst van het attest	Niveau	Aanwezigheid blok "Detail Gegevens vermindering"
1331	V1	Overgangperiode. Plan Vande Lanotte 1	2004/1	9999/4	Verboden	Verplicht	Verboden	Verboden	Verboden	Verboden	Optioneel	Tewerkstelling van de werknemerslijn	Neen
1332	V2	Plan Vande Lanotte 2	1998/1	2003/4	Verboden	Verplicht	Verboden	Verboden	Verboden	Verboden	Optioneel	Werknemerslijn	Neen
1333	V3	Plan Vande Lanotte 3	1998/4	2003/4	Verboden	Verplicht	Verboden	Verboden	Verboden	Verboden	Optioneel	Werknemerslijn	Neen
1333	V3	Overgangperiode.1 an Vande Lanotte 3	2004/1	9999/4	Verboden	Verplicht	Verboden	Verboden	Verboden	Verboden	Optioneel	Tewerkstelling van de werknemerslijn	Neen
1341	S4	Vierdagenweek	1998/4	2003/4	Verboden	Verplicht	Verplicht	Verboden	Verboden	Verboden	Optioneel	Tewerkstelling van de werknemerslijn	Neen
1341	S4	Overgangperiode. Vierdagenweek	2004/1	9999/4	Verboden	Verplicht	Verboden	Verboden	Verboden	Verboden	Optioneel	Tewerkstelling van de werknemerslijn	Neen
1345	R5	Arbeidsduurvermindering vierdagenweek - eenmalige premie in 1 schijf	2002/1	2003/4	Verboden	Verplicht	Verboden	Verboden	Verboden	Verboden	Optioneel	Werknemerslijn	Ja
1346	R6	Arbeidsduurvermindering vierdagenweek - eenmalige premie in 4 schijven	2002/1	2003/4	Verboden	Verplicht	Verboden	Verboden	Verboden	Verboden	Optioneel	Werknemerslijn	Ja
1350	R1	Arbeidsduurvermindering tot 38 uur per week	2001/4	2003/1	Verboden	Verplicht	Verboden	Verboden	Verboden	Verboden	Optioneel	Werknemerslijn	Ja
1351	R2	Arbeidsduurvermindering onder 38 uur per week- eenmalige premie in 1 schijf	2002/1	2003/4	Verboden	Verplicht	Verboden	Verboden	Verboden	Verboden	Optioneel	Werknemerslijn	Ja
1352	R3	Arbeidsduurvermindering onder 38 uur per week- eenmalige premie in 4 schijven	2002/1	2003/4	Verboden	Verplicht	Verboden	Verboden	Verboden	Verboden	Optioneel	Werknemerslijn	Ja

DMFA Code	LATG Code	Omschrijving	Vermindering geldig vanaf	Vermindering geldig tot	Berekenings basis	Bedrag	Begindatum recht	Aantal maanden administratie kost	INSZ van de vervangen persoon	INSZ van de persoon die het recht heeft geopend	Herkomst van het attest	Niveau	Aanwezigheid blok "Detail Gegevens vermindering"
1353	R4	Arbeidsduurvermindering onder 38 uur per week-opvolgingspremie	2002/1	2003/4	Verboden	Verplicht	Verplicht	Verboden	Verboden	Verboden	Optioneel	Werknemerslijn	Ja
1353	R4	Overgangperiode. Arbeidsduurvermindering onder 38 uur per week-opvolgingspremie	2004/1	9999/4	Verboden	Verplicht	Verboden	Verboden	Verboden	Verboden	Optioneel	Tewerkstelling van de werknemerslijn	Ja
1501	BA	Vermindering van de werkgeversbijdragen voor de bagger- en sleepvaartsector	1997/1	9999/4	Verplicht	Verplicht	Verboden	Verboden	Verboden	Verboden	Optioneel	Tewerkstelling van de werknemerslijn	Neen
1511	WO	Wetenschappelijk onderzoek	1996/4	9999/4	Verplicht	Verplicht	Verboden	Verboden	Verboden	Verboden	Optioneel	Tewerkstelling van de werknemerslijn	Neen
1521		Vermindering van de werkgeversbijdragen voor erkende onthaalouders	2003/2	9999/4	Verboden	Verplicht	Verboden	Verboden	Verboden	Verboden	Optioneel	Tewerkstelling van de werknemerslijn	Neen
1531		Vermindering van de werkgeversbijdragen voor artiesten	2003/3	9999/4	Verboden	Verplicht	Verboden	Verboden	Verboden	Verboden	Optioneel	Tewerkstelling van de werknemerslijn	Neen
2001	Z1	Terugbetaling administratiekosten E.S.S. - eerste werknemer	1994/1	2003/4	Verboden	Verboden	Verboden	Verplicht	Verboden	Verboden	Optioneel	Werknemerslijn	Neen
2001	Z1	Terugbetaling administratiekosten E.S.S. - eerste werknemer	2004/1	9999/4	Verboden	Verboden	Verboden	Verboden	Verboden	Verboden	Optioneel	Werknemerslijn	Neen

DMFA Code	LATG Code	Omschrijving	Vermindering geldig vanaf	Vermindering geldig tot	Berekenings basis	Bedrag	Begindatum recht	Aantal maanden administratie kost	INSZ van de vervangen persoon	INSZ van de persoon die het recht heeft geopend	Herkomst van het attest	Niveau	Aanwezigheid blok "Detail Gegevens vermindering"
2002	Z2	Terugbetaling administratiekosten E.S.S. - tweede werknemer	1994/1	2003/4	Verboden	Verboden	Verboden	Verplicht	Verboden	Verboden	Optioneel	Werknemerslijn	Neen
3000		Structurele vermindering	2004/1	9999/4	Verboden	Verplicht	Verboden	Verboden	Verboden	Verboden	Optioneel	Tewerkstelling van de werknemerslijn	Neen
3100		Oudere werknemers	2004/1	9999/4	Verboden	Verplicht	Verboden	Verboden	Verboden	Verboden	Optioneel	Tewerkstelling van de werknemerslijn	Neen
3200		Langdurig werkzoekenden jonger dan 45j 312 dagen in periode van 18 maanden	2004/1	9999/4	Verboden	Verplicht	Verplicht	Verboden	Verboden	Verboden	Optioneel	Tewerkstelling van de werknemerslijn	Neen
3201		Langdurig werkzoekenden jonger dan 45j 624 dagen in periode van 36 maanden	2004/1	9999/4	Verboden	Verplicht	Verplicht	Verboden	Verboden	Verboden	Optioneel	Tewerkstelling van de werknemerslijn	Neen
3202		Langdurig werkzoekenden jonger dan 45j 936 dagen in periode van 54 maanden	2004/1	9999/4	Verboden	Verplicht	Verplicht	Verboden	Verboden	Verboden	Optioneel	Tewerkstelling van de werknemerslijn	Neen
3203		Langdurig werkzoekenden jonger dan 45j 1560 dagen in periode van 90 maanden	2004/1	9999/4	Verboden	Verplicht	Verplicht	Verboden	Verboden	Verboden	Optioneel	Tewerkstelling van de werknemerslijn	Neen

DMFA Code	LATG Code	Omschrijving	Vermindering geldig vanaf	Vermindering geldig tot	Berekenings basis	Bedrag	Begindatum recht	Aantal maanden administratie kost	INSZ van de vervangen persoon	INSZ van de persoon die het recht heeft geopend	Herkomst van het attest	Niveau	Aanwezigheid blok "Detail Gegevens vermindering"
3210		Langdurig werkzoekenden van minstens 45j 156 dagen in periode van 9 maanden	2004/1	9999/4	Verboden	Verplicht	Verplicht	Verboden	Verboden	Verboden	Optioneel	Tewerkstelling van de werknemerslijn	Neen
3211		Langdurig werkzoekenden van minstens 45j 312 dagen in periode van 18 maanden	2004/1	9999/4	Verboden	Verplicht	Verplicht	Verboden	Verboden	Verboden	Optioneel	Tewerkstelling van de werknemerslijn	Neen
3220		Doorstromingsprogramma jonger dan 45j minstens 12 m uitkeringen	2004/1	9999/4	Verboden	Verplicht	Verboden	Verboden	Verboden	Verboden	Optioneel	Tewerkstelling van de werknemerslijn	Neen
3221		Doorstromingsprogramma jonger dan 45j minstens 24 m uitkeringen	2004/1	9999/4	Verboden	Verplicht	Verboden	Verboden	Verboden	Verboden	Optioneel	Tewerkstelling van de werknemerslijn	Neen
3230		Doorstromingsprogramma minstens 45j minstens 12 m uitkeringen	2004/1	9999/4	Verboden	Verplicht	Verboden	Verboden	Verboden	Verboden	Optioneel	Tewerkstelling van de werknemerslijn	Neen
3231		Doorstromingsprogramma minstens 45j minstens 24 m uitkeringen	2004/1	9999/4	Verboden	Verplicht	Verboden	Verboden	Verboden	Verboden	Optioneel	Tewerkstelling van de werknemerslijn	Neen
3240		Sociale Inschakelingseconomie jonger dan 45j 312d/18m of 156d/9m	2004/1	9999/4	Verboden	Verplicht	Verboden	Verboden	Verboden	Verboden	Optioneel	Tewerkstelling van de werknemerslijn	Neen

DMFA Code	LATG Code	Omschrijving	Vermindering geldig vanaf	Vermindering geldig tot	Berekenings basis	Bedrag	Begindatum recht	Aantal maanden administratieve kost	INSZ van de vervangen persoon	INSZ van de persoon die het recht heeft geopend	Herkomst van het attest	Niveau	Aanwezigheid blok "Detail Gegevens vermindering"
3241		Sociale Inschakelingseconomie jonger dan 45j 624d/36m of 312d/18m	2004/1	9999/4	Verboden	Verplicht	Verboden	Verboden	Verboden	Verboden	Optioneel	Tewerkstelling van de werknemerslijn	Neen
3250		Sociale Inschakelingseconomie minstens 45j 156d/9m	2004/1	9999/4	Verboden	Verplicht	Verboden	Verboden	Verboden	Verboden	Optioneel	Tewerkstelling van de werknemerslijn	Neen
3310		Eerste aanwervingen : eerste werknemer	2004/1	9999/4	Verboden	Verplicht	Verplicht	Verboden	Verboden	Verboden	Optioneel	Tewerkstelling van de werknemerslijn	Neen
3320		Eerste aanwervingen : tweede werknemer	2004/1	9999/4	Verboden	Verplicht	Verplicht	Verboden	Verboden	Verboden	Optioneel	Tewerkstelling van de werknemerslijn	Neen
3330		Eerste aanwervingen : derde werknemer	2004/1	9999/4	Verboden	Verplicht	Verplicht	Verboden	Verboden	Verboden	Optioneel	Tewerkstelling van de werknemerslijn	Neen
3410		Jonge werknemers SBO en laaggeschoold	2004/1	9999/4	Verboden	Verplicht	Verplicht	Verboden	Verboden	Verboden	Optioneel	Tewerkstelling van de werknemerslijn	Neen
3430		Jonge werknemers: tot 31/12 van jaar waarin jongere 18 wordt	2004/1	9999/4	Verboden	Verplicht	Verboden	Verboden	Verboden	Verboden	Optioneel	Tewerkstelling van de werknemerslijn	Neen
3500		Arbeidsduurvermindering	2004/1	9999/4	Verboden	Verplicht	Verboden	Verboden	Verboden	Verboden	Optioneel	Tewerkstelling van de werknemerslijn	Ja
3510		Vierdagenweek	2004/1	9999/4	Verboden	Verplicht	Verplicht	Verboden	Verboden	Verboden	Optioneel	Tewerkstelling van de werknemerslijn	Neen

DMFA Code	LATG Code	Omschrijving	Vermindering geldig vanaf	Vermindering geldig tot	Berekenings basis	Bedrag	Begindatum recht	Aantal maanden administratie kost	INSZ van de vervangen persoon	INSZ van de persoon die het recht heeft geopend	Herkomst van het attest	Niveau	Aanwezigheid blok "Detail Gegevens vermindering"
3520		Arbeidsduurvermindering met Vierdagenweek	2004/1	9999/4	Verboden	Verplicht	Verplicht	Verboden	Verboden	Verboden	Optioneel	Tewerkstelling van de werknemerslijst	Ja

DMFA- Bijlagen nummer 5: Lijst met landcodes
Versie: 2003/4

Publicatiedatum:

04/12/2003

De bijlage is gewijzigd: De wijzigingen zijn in het vet geplaatst in de Word en PDF documenten

Inhoud van de bijlage: [i](#)



AN2003-3-NI5.pdf



AN2003-3-NI5.doc



AN2003-3-NI5.xls



AN2003-3-NI5.txt



AN2003-3-NI5.xml

Land	NIS Landcode	ISO Code	Begindatum geldigheid	Einddatum geldigheid
Abu Dhabi	269		1/01/1900	8/12/1971
Afars en Issas	380		1/01/1900	19/09/1977
Afghanistan	251	AF	1/01/1900	31/12/9999
Albanië	101	AL	1/01/1900	31/12/9999
Algerije	351	DZ	1/01/1900	31/12/9999
Amerik. Samoaeilanden	690	AS	1/01/1900	31/12/9999
Andorra	102	AD	1/01/1900	31/12/9999
Angola	341	AO	1/01/1900	31/12/9999
Anguilla (GB)	490	AI	1/01/1900	31/12/9999
Antigua en Barbuda (GB)	491	AG	1/01/1900	31/12/9999
Argentinië	511	AR	1/01/1900	31/12/9999
Armenië	249	AM	1/01/1900	31/12/9999
Australië	611	AU	1/01/1900	31/12/9999
Azerbeidzjan	250	AZ	1/01/1900	31/12/9999
Bahama's	425	BS	1/01/1900	31/12/9999
Bahrein	268	BH	1/01/1900	31/12/9999
Bangladesh	237	BD	1/01/1900	31/12/9999
Barbados	423	BB	1/01/1900	31/12/9999
Belarus	142	BY	1/01/1900	31/12/9999
België	150	BE	1/01/1900	31/12/9999
Belgisch Kongo	359		1/01/1900	1/01/1965
Belize	430	BZ	1/01/1900	31/12/9999
Benin	310	BJ	1/01/1900	31/12/9999
Bermuda	485	BM	1/01/1900	31/12/9999
Bhutan	223	BT	1/01/1900	31/12/9999
Bolivia	512	BO	1/01/1900	31/12/9999
Bosnië-Herzegovina	149	BA	1/01/1900	31/12/9999
Botswana	302	BW	1/01/1900	31/12/9999
Brazilië	513	BR	1/01/1900	31/12/9999
Brits Honduras	582		1/01/1900	24/09/1981
Brunei	224	BN	1/01/1900	31/12/9999
Bulgarije	106	BG	1/01/1900	31/12/9999
Burkina Faso	308	BF	1/01/1900	31/12/9999
Burundi	303	BI	1/01/1900	31/12/9999
Cambodja	211	KH	1/01/1900	31/12/9999
Cambodja	202		1/01/1900	1/01/2000
Canada	401	CA	1/01/1900	31/12/9999
Caymaneilanden (GB)	492	KY	1/01/1900	31/12/9999
Centraal-Afrikaanse Republiek	305	CF	1/01/1900	31/12/9999
Chili	514	CL	1/01/1900	31/12/9999
China	218	CN	1/01/1900	31/12/9999
Colombia	515	CO	1/01/1900	31/12/9999
Comoren	343	KM	1/01/1900	31/12/9999
Congo	307	CG	1/01/1900	31/12/9999
Cookeilanden (NZ)	687	CK	1/01/1900	31/12/9999
Costa Rica	411	CR	1/01/1900	31/12/9999
Cuba	412	CU	1/01/1900	31/12/9999
Cyprus	107	CY	1/01/1900	31/12/9999
Democratische Republiek Congo	306	CD	1/01/1900	31/12/9999
Denemarken	108	DK	1/01/1900	31/12/9999
Djibouti	345	DJ	1/01/1900	31/12/9999
Dominica	427	DM	1/01/1900	31/12/9999
Dominikaanse Republiek	420	DO	1/01/1900	31/12/9999
Duitsland	173		1/01/1900	1/01/2000
Duitsland	103	DE	1/01/1900	31/12/9999
Duitsland (dem. rep.)	170		1/01/1900	1/01/2000
Ecuador	516	EC	1/01/1900	31/12/9999

Land	NIS Landcode	ISO Code	Begindatum geldigheid	Einddatum geldigheid
Egypte	352	EG	1/01/1900	31/12/9999
El Salvador	421	SV	1/01/1900	31/12/9999
Equatoriaal-Guinea	337	GQ	1/01/1900	31/12/9999
Eritrea	349	ER	1/01/1900	31/12/9999
Estland	136	EE	1/01/1900	31/12/9999
Ethiopië	311	ET	1/01/1900	31/12/9999
Falklandeilanden (GB)	580	FK	1/01/1900	31/12/9999
Fernando Poo	392		1/01/1900	11/11/1968
Fiji	617	FJ	1/01/1900	31/12/9999
Filippijnen	214	PH	1/01/1900	31/12/9999
Finland	110	FI	1/01/1900	31/12/9999
Frankrijk	111	FR	1/01/1900	31/12/9999
Frans-Guyana	581	GF	1/01/1900	31/12/9999
Frans-Polynesië (FR)	684	PF	1/01/1900	31/12/9999
Gabon	312	GA	1/01/1900	31/12/9999
Gambia	313	GM	1/01/1900	31/12/9999
Georgië	253	GE	1/01/1900	31/12/9999
Ghana	314	GH	1/01/1900	31/12/9999
Gibraltar	180	GI	1/01/1900	31/12/9999
Grenada	426	GD	1/01/1900	31/12/9999
Griekenland	114	GR	1/01/1900	31/12/9999
Groenland (DK)	498	GL	1/01/1900	31/12/9999
Guadeloupe (FR)	496	GP	1/01/1900	31/12/9999
Guam	681	GU	1/01/1900	31/12/9999
Guatemala	413	GT	1/01/1900	31/12/9999
Guinee	315	GN	1/01/1900	31/12/9999
Guinee-Bissau	338	GW	1/01/1900	31/12/9999
Guyana	521	GY	1/01/1900	31/12/9999
Haïti	419	HT	1/01/1900	31/12/9999
Heilige Stoel	133	VA	1/01/1900	31/12/9999
Honduras	414	HN	1/01/1900	31/12/9999
Hongarije	138	HU	1/01/1900	31/12/9999
Hongkong (CN)	280	HK	1/01/1900	31/12/9999
Ierland	116	IE	1/01/1900	31/12/9999
IJsland	117	IS	1/01/1900	31/12/9999
India	207	IN	1/01/1900	31/12/9999
Indonesië	208	ID	1/01/1900	31/12/9999
Irak	254	IQ	1/01/1900	31/12/9999
Iran	255	IR	1/01/1900	31/12/9999
Israël	256	IL	1/01/1900	31/12/9999
Italië	128	IT	1/01/1900	31/12/9999
Ivoorkust	309	CI	1/01/1900	31/12/9999
Jamaica	415	JM	1/01/1900	31/12/9999
Japan	209	JP	1/01/1900	31/12/9999
Jemen	270	YE	1/01/1900	31/12/9999
Jemen (arabische rep.)	263		1/01/1900	31/12/1977
Jemen (dem. volksrep.)	265		1/01/1900	31/12/1969
Joegoslavië	169	YU	1/01/1900	3/02/2003
Jordanië	257	JO	1/01/1900	31/12/9999
Kaapverdise eilanden	339	CV	1/01/1900	31/12/9999
Kameroen	304	CM	1/01/1900	31/12/9999
Kazachstan	225	KZ	1/01/1900	31/12/9999
Kenya	336	KE	1/01/1900	31/12/9999
Kirgizstan	226	KG	1/01/1900	31/12/9999
Kiribati	622	KI	14/09/1999	31/12/9999
Kitts en Nevis (GB)	494		1/01/1900	22/09/1983
Koeweit	264	KW	1/01/1900	31/12/9999

Land	NIS Landcode	ISO Code	Begindatum geldigheid	Einddatum geldigheid
Kroatië	146	HR	1/01/1900	31/12/9999
Laos	210	LA	1/01/1900	31/12/9999
Lesotho	301	LS	1/01/1900	31/12/9999
Letland	135	LV	1/01/1900	31/12/9999
Libanon	258	LB	1/01/1900	31/12/9999
Liberia	318	LR	1/01/1900	31/12/9999
Libië	353	LY	1/01/1900	31/12/9999
Liechtenstein	118	LI	1/01/1900	31/12/9999
Litouwen	137	LT	1/01/1900	31/12/9999
Luxemburg	113	LU	1/01/1900	31/12/9999
Macau	281	MO	1/01/1900	31/12/9999
Macedonië (voormalige joeg. rep.)	148	MK	1/01/1900	31/12/9999
Madagaskar	324	MG	1/01/1900	31/12/9999
Malawi	358	MW	1/01/1900	31/12/9999
Maldiven	222	MV	1/01/1900	31/12/9999
Maleisië	212	MY	1/01/1900	31/12/9999
Mali	319	ML	1/01/1900	31/12/9999
Malta	119	MT	1/01/1900	31/12/9999
Marokko	354	MA	1/01/1900	31/12/9999
Martinique (FR)	497	MQ	1/01/1900	31/12/9999
Mauritanië	355	MR	1/01/1900	31/12/9999
Mauritius	317	MU	1/01/1900	31/12/9999
Mexico	416	MX	1/01/1900	31/12/9999
Moldavië (rep.)	144	MD	1/01/1900	31/12/9999
Monaco	120	MC	1/01/1900	31/12/9999
Mongolië	221	MN	1/01/1900	31/12/9999
Montserrat (GB)	493	MS	1/01/1900	31/12/9999
Mozambique	340	MZ	1/01/1900	31/12/9999
Myanmar	201	MM	1/01/1900	31/12/9999
Namibië	384	NA	1/01/1900	31/12/9999
Nauru	615	NR	1/01/1900	31/12/9999
Nederland	129	NL	1/01/1900	31/12/9999
Nederlands-Guyana (NL)	583		1/01/1900	1/01/1975
Nederlandse Antillen (NL)	482	AN	1/01/1900	31/12/9999
Nepal	213	NP	1/01/1900	31/12/9999
Nicaragua	417	NI	1/01/1900	31/12/9999
Nieuw-Caledonië (FR)	683	NC	1/01/1900	31/12/9999
Nieuw-Zeeland	613	NZ	1/01/1900	31/12/9999
Nieuwe Hebriden	618		1/01/1900	14/09/1981
Niger	321	NE	1/01/1900	31/12/9999
Nigeria	322	NG	1/01/1900	31/12/9999
Niue (NZ)	685	NU	1/01/1900	31/12/9999
Noord-Korea	219	KP	1/01/1900	31/12/9999
Noorwegen	121	NO	1/01/1900	31/12/9999
Oekraïne	143	UA	1/01/1900	31/12/9999
Oezbekistan	227	UZ	1/01/1900	31/12/9999
Oman	266	OM	1/01/1900	31/12/9999
Onbekend	999		1/01/1900	31/12/9999
Oost-Timor	282	TL	1/01/1900	31/12/9999
Oostenrijk	105	AT	1/01/1900	31/12/9999
Opper-Volta	316		1/01/1900	29/11/1984
Pakistan	259	PK	1/01/1900	31/12/9999
Palau	679	PW	1/01/1900	31/12/9999
Palestina	283	PS	1/01/1900	31/12/9999
Panama	418	PA	1/01/1900	31/12/9999
Papoua-Nieuw-Guinea	619	PG	1/01/1900	31/12/9999
Paraguay	517	PY	1/01/1900	31/12/9999

Land	NIS Landcode	ISO Code	Begindatum geldigheid	Einddatum geldigheid
Peru	518	PE	1/01/1900	31/12/9999
Pitcairneilanden (GB)	692	PN	1/01/1900	31/12/9999
Polen	139	PL	1/01/1900	31/12/9999
Portugal	123	PT	1/01/1900	31/12/9999
Portugees Guinea (PT)	391		1/01/1900	31/12/1974
Puerto Rico	487	PR	1/01/1900	31/12/9999
Qatar	267	QA	1/01/1900	31/12/9999
Réunion (FR)	387	RE	1/01/1900	31/12/9999
Rhodesië	326		1/01/1900	24/08/1980
Roemenië	124	RO	1/01/1900	31/12/9999
Rusland	145	RU	1/01/1900	31/12/9999
Rwanda	327	RW	1/01/1900	31/12/9999
Saint-Pierre et Miquelon (FR)	495	PM	1/01/1900	31/12/9999
Saint Kitts en Nevis	431	KN	1/01/1900	31/12/9999
Saint Lucia	428	LC	1/01/1900	31/12/9999
Saint Vincent en de Grenadines	429	VC	1/01/1900	31/12/9999
Salomonseilanden	623	SB	1/01/1900	31/12/9999
Samoa	614	WS	1/01/1900	31/12/9999
San Marino	125	SM	1/01/1900	31/12/9999
Sao Tome en Principe	346	ST	1/01/1900	31/12/9999
Saudi-Arabië	252	SA	1/01/1900	31/12/9999
Senegal	320	SN	1/01/1900	31/12/9999
Servië en Montenegro	132	CS	4/02/2003	31/12/9999
Seychellen	342	SC	1/01/1900	31/12/9999
Sierra Leone	328	SL	1/01/1900	31/12/9999
Singapore	205	SG	1/01/1900	31/12/9999
Sint-Helena (GB)	389	SH	1/01/1900	31/12/9999
Slovenië	147	SI	1/01/1900	31/12/9999
Slowakije	141	SK	1/01/1900	31/12/9999
Somalië	329	SO	1/01/1900	31/12/9999
Spanje	109	ES	1/01/1900	31/12/9999
Sri Lanka	203	LK	1/01/1900	31/12/9999
Sudan	356	SD	1/01/1900	31/12/9999
Suriname	522	SR	1/01/1900	31/12/9999
Swaziland	331	SZ	1/01/1900	31/12/9999
Syrië	261	SY	1/01/1900	31/12/9999
Tadzjikistan	228	TJ	1/01/1900	31/12/9999
Taiwan	204	TW	1/01/1900	31/12/9999
Tanzania	332	TZ	1/01/1900	31/12/9999
Thailand	235	TH	1/01/1900	31/12/9999
Togo	334	TG	1/01/1900	31/12/9999
Tokelau (NZ)	686	TK	1/01/1900	31/12/9999
Tonga	616	TO	1/01/1900	31/12/9999
Trinidad en Tobago	422	TT	1/01/1900	31/12/9999
Tsjaad	333	TD	1/01/1900	31/12/9999
Tsjechische (rep.)	140	CZ	1/01/1900	31/12/9999
Tsjecho-Slowakije	171		1/01/1900	18/01/1993
Tunesië	357	TN	1/01/1900	31/12/9999
Turkije	262	TR	1/01/1900	31/12/9999
Turkmenistan	229	TM	1/01/1900	31/12/9999
Turks- en Caicoseilanden (GB)	488	TC	1/01/1900	31/12/9999
Tuvalu	621	TV	1/01/1900	31/12/9999
Uganda	323	UG	1/01/1900	31/12/9999
Unie socialist. sovjetrep.	172		1/01/1900	1/01/2000
Uruguay	519	UY	1/01/1900	31/12/9999
Vanuatu	624	VU	1/01/1900	31/12/9999
Venezuela	520	VE	1/01/1900	31/12/9999

Land	NIS Landcode	ISO Code	Begindatum geldigheid	Einddatum geldigheid
Verenigd Koninkrijk	112	GB	1/01/1900	31/12/9999
Verenigde Arabische Emiraten	260	AE	1/01/1900	31/12/9999
Verenigde Staten	402	US	1/01/1900	31/12/9999
Vietnam	220	VN	1/01/1900	31/12/9999
Wallis en Futuna (FR)	689	WF	1/01/1900	31/12/9999
Westelijke Sahara	388	EH	1/01/1900	31/12/9999
Zaire	364		1/01/1900	1/01/2000
Zambia	335	ZM	1/01/1900	31/12/9999
Zimbabwe	344	ZW	1/01/1900	31/12/9999
Zuid-Afrika	325	ZA	1/01/1900	31/12/9999
Zuid-Korea	206	KR	1/01/1900	31/12/9999
Zuid-Vietnam	279		1/01/1900	1/01/2000
Zweden	126	SE	1/01/1900	31/12/9999
Zwitserland	127	CH	1/01/1900	31/12/9999

**DMFA- Bijlagen nummer 9: Functienummers van het personeel aangegeven met het forfait
volgens de categorie van de werkgever
Versie: 2003/4**

Publicatiedatum:

04/12/2003

De bijlage is gewijzigd: De wijzigingen zijn in het vet geplaatst in de Word en PDF documenten

Inhoud van de bijlage: [i](#)



AN2003-4-NI9.pdf



AN2003-4-NI9.doc



AN2003-4-NI9.xls



AN2003-4-NI9.txt



AN2003-4-NI9.xml

16

Categorie	Code	Leeftijd	Functie	Begindatum geldigheid	Einddatum geldigheid
16	27	-	Kruier	1/01/1900	1/01/9999
16	32	15	Loopjongen	1/01/1900	1/01/9999
16	33	16	Loopjongen	1/01/1900	1/01/9999
16	34	17	Adjunct chef loopjongen	1/01/1900	1/01/9999
16	35	18	Chef loopjongen	1/01/1900	1/01/9999
16	36	19	Chef loopjongen	1/01/1900	1/01/9999
16	37	20	Chef loopjongen	1/01/1900	1/01/9999
16	38	-,21,-,18,18,-,-	Voiturier,Portier,Kruier,Kamerknecht,Kamermeisje,Toiletvrouw,Aangestelde kleedkamer	1/01/1900	1/01/9999
16	39	21	Conciërge	1/01/1900	1/01/9999
16	40	23	Chef conciërge	1/01/1900	1/01/9999
16	41	19	Kamerknecht, kamermeisje	1/01/1900	1/01/9999
16	43	15	Leerjongen zaal	1/01/1900	1/01/9999
16	44	16	Leerjongen zaal	1/01/1900	1/01/9999
16	45	17	Hulpkelner-afruimer	1/01/1900	1/01/9999
16	46		Hulpkelner-suite,Hulpkelner-suite/banket,Hulpknecht barman,Hulp étage-kelner	1/01/1900	1/01/9999
16	47	19	Hulpkelner-rijleider,Banketkelner	1/01/1900	1/01/9999
16	48	20	1/2 rijleider restaurant,1/2 rijleider banket,Hulpknecht barman	1/01/1900	1/01/9999
16	49	21	Rangkelner restaurant,Rijleider restaurant,Kelner banket,Rijleider banket,Kelner brasserie, taverne, bistro,Kelner café ,Barman,Etage-kelner	1/01/1900	1/01/9999
16	50	22	Eerste rangkelner restaurant,Wijnkelner,Eerste rangkelner banket,Verantwoordelijke barman	1/01/1900	1/01/9999
16	51	23	Maître d'hôtel restaurant,Maître d'hôtel banket,Oberkelner roomservice	1/01/1900	1/01/9999
16	52	-	Assistent maître d'hôtel restaurant, Assistent maître d'hôtel banket, Assistent oberkelner roomservice	1/01/1900	1/01/9999
16	98	-	Gelegenheidswerknemer in de Horeca	1/07/2003	1/01/9999

17

Categorie	Code	Leeftijd	Functie	Begindatum geldigheid	Einddatum geldigheid
17	27	-	Kruier	1/01/1900	1/01/9999
17	32	15	Loopjongen	1/01/1900	1/01/9999
17	33	16	Loopjongen	1/01/1900	1/01/9999
17	34	17	Adjunct chef loopjongen	1/01/1900	1/01/9999
17	35	18	Chef loopjongen	1/01/1900	1/01/9999
17	36	19	Chef loopjongen	1/01/1900	1/01/9999
17	37	20	Chef loopjongen	1/01/1900	1/01/9999
17	38	-,21,-,18,18,-,-	Voiturier,Portier,Kruier,Kamerknecht,Kamermeisje,Toiletvrouw,Aangestelde kleedkamer	1/01/1900	1/01/9999
17	39	21	Conciërge	1/01/1900	1/01/9999

Categorie	Code	Leeftijd	Functie	Begindatum geldigheid	Einddatum geldigheid
17	40	23	Chef conciërge	1/01/1900	1/01/9999
17	41	19	Kamerknecht, kamermeisje	1/01/1900	1/01/9999
17	43	15	Leerjongen zaal	1/01/1900	1/01/9999
17	44	16	Leerjongen zaal	1/01/1900	1/01/9999
17	45	17	Hulpkelner-afruimer	1/01/1900	1/01/9999
17	46		Hulpkelner-suite,Hulpkelner-suite/banket,Hulpknecht barman,Hulp étage-kelner	1/01/1900	1/01/9999
17	47	19	Hulpkelner-rijleider, Banketkelner	1/01/1900	1/01/9999
17	48		1/2 rijleider restaurant, 1/2 rijleider banket, Hulpknecht barman	1/01/1900	1/01/9999
17	49	21	Rangkelner restaurant, Rijleider restaurant, Kelner banket, Rijleider banket, Kelner brasserie, taverne, bistro, Kelner café ,Barman, Etage-kelner	1/01/1900	1/01/9999
17	50	22	Eerste rangkelner restaurant, Wijnkelner, Eerste rangkelner banket, Verantwoordelijke barman	1/01/1900	1/01/9999
17	51	23	Maître d'hôtel restaurant, Maître d'hôtel banket, Oberkelner roomservice	1/01/1900	1/01/9999
17	52	-	Assistent maître d'hôtel restaurant, Assistent maître d'hôtel banket, Assistent oberkelner roomservice	1/01/1900	1/01/9999
17	98	-	Gelegenheidswerknemer in de Horeca	1/07/2003	1/01/9999

19

Categorie	Code	Leeftijd	Functie	Begindatum geldigheid	Einddatum geldigheid
19	81	-	Zeevissers : bemanning van de vissersvaartuigen uitgezonderd scheepsleerjongens	1/01/1900	1/01/9999
19	82	-	Zeevissers : scheepsleerjongens	1/01/1900	1/01/9999

20

Categorie	Code	Leeftijd	Functie	Begindatum geldigheid	Einddatum geldigheid
20	20	-	Programmaverkoopsters en aangestelden in de vestiaire tewerkgesteld in de schouwburgen	1/01/1900	1/01/9999
20	25	-	Programmaverkoopsters en aangestelden in de vestiaire tewerkgesteld in de zalen voor filmvertoningen gedurende minimum 40 uren per week	1/01/1900	1/01/9999
20	26	-	Programmaverkoopsters en aangestelden in de vestiaire tewerkgesteld in andere schouwspelondernemingen	1/01/1900	1/01/9999
20	29	-	Alle andere met fooien bezoldigde werknemers	1/01/1900	1/01/9999

23

Categorie	Code	Leeftijd	Functie	Begindatum geldigheid	Einddatum geldigheid
23	20	-	Programmaverkoopsters en aangestelden in de vestiaire tewerkgesteld in de schouwburgen	1/01/1900	1/01/9999
23	25	-	Programmaverkoopsters en aangestelden in de vestiaire tewerkgesteld in de zalen voor filmvertoningen gedurende minimum 40 uren per week	1/01/1900	1/01/9999

Categorie	Code	Leeftijd	Functie	Begindatum geldigheid	Einddatum geldigheid
23	26	-	Programmaverkoopsters en aangestelden in de vestiaire tewerkgesteld in de zalen voor filmvertoningen gedurende minder dan 40 uren per week	1/01/1900	1/01/9999
23	29	-	Alle andere met fooien bezoldigde werknemers	1/01/1900	1/01/9999

68

Categorie	Code	Leeftijd	Functie	Begindatum geldigheid	Einddatum geldigheid
68	28	-	Chauffeurs van taxibestelwagens : andere chauffeurs	1/01/1900	1/01/9999
68	30		Chauffeurs van taxibestelwagens : chauffeurs tewerkgesteld gedurende maximum 6 uren per dag en 30 uren per week	1/01/1900	1/01/9999

97

Categorie	Code	Leeftijd	Functie	Begindatum geldigheid	Einddatum geldigheid
097	98	-	Gelegenheidswerknemer in de Horeca	1/01/2004	1/01/9999

146

Categorie	Code	Leeftijd	Functie	Begindatum geldigheid	Einddatum geldigheid
146	27	-	Kruier	1/01/1900	1/01/9999
146	32	15	Loopjongen	1/01/1900	1/01/9999
146	33	16	Loopjongen	1/01/1900	1/01/9999
146	34	17	Adjunct chef loopjongen	1/01/1900	1/01/9999
146	35	18	Chef loopjongen	1/01/1900	1/01/9999
146	36	19	Chef loopjongen	1/01/1900	1/01/9999
146	37	20	Chef loopjongen	1/01/1900	1/01/9999
146	38	-,21,-,18,18,-,-	Voiturier,Portier,Kruier,Kamerknecht,Kamermeisje,Toiletvrouw,Aangestelde kleedkamer	1/01/1900	1/01/9999
146	39	21	Conciërge	1/01/1900	1/01/9999
146	40	23	Chef conciërge	1/01/1900	1/01/9999
146	41	19	Kamerknecht, kamermeisje	1/01/1900	1/01/9999
146	43	15	Leerjongen zaal	1/01/1900	1/01/9999
146	44	16	Leerjongen zaal	1/01/1900	1/01/9999
146	45	17	Hulpkelner-afruimer	1/01/1900	1/01/9999
146	46		Hulpkelner-suite,Hulpkelner-suite/banket,Hulpknecht barman,Hulp étage-kelner	1/01/1900	1/01/9999
146	47	19	Hulpkelner-rijleider,Banketkelner	1/01/1900	1/01/9999
146	48		1/2 rijleider restaurant,1/2 rijleider banket,Hulpknecht barman	1/01/1900	1/01/9999

Categorie	Code	Leeftijd	Functie	Begindatum geldigheid	Einddatum geldigheid
146	49	21	Rangkelner restaurant,Rijleider restaurant,Kelner banket,Rijleider banket,Kelner brasserie, taverne, bistro,Kelner café ,Barman,Etage-kelner	1/01/1900	1/01/9999
146	50	22	Eerste rangkelner restaurant,Wijnkelner,Eerste rangkelner banket,Verantwoordelijke barman	1/01/1900	1/01/9999
146	51	23	Maître d'hôtel restaurant,Maître d'hôtel banket,Oberkelner roomservice	1/01/1900	1/01/9999
146	52	-	Assistent maître d'hôtel restaurant, Assistent maître d'hôtel banket, Assistent oberkelner roomservice	1/01/1900	1/01/9999

158

Categorie	Code	Leeftijd	Functie	Begindatum geldigheid	Einddatum geldigheid
158	27	-	Kruier	1/01/1900	1/01/9999
158	32	15	Loopjongen	1/01/1900	1/01/9999
158	33	16	Loopjongen	1/01/1900	1/01/9999
158	34	17	Adjunct chef loopjongen	1/01/1900	1/01/9999
158	35	18	Chef loopjongen	1/01/1900	1/01/9999
158	36	19	Chef loopjongen	1/01/1900	1/01/9999
158	37	20	Chef loopjongen	1/01/1900	1/01/9999
158	38	-,21,-,18,18,-,-	Voiturier,Portier,Kruier,Kamerknecht,Kamermeisje,Toiletvrouw,Aangestelde kleedkamer	1/01/1900	1/01/9999
158	39	21	Conciërge	1/01/1900	1/01/9999
158	40	23	Chef conciërge	1/01/1900	1/01/9999
158	41	19	Kamerknecht, kamermeisje	1/01/1900	1/01/9999
158	43	15	Leerjongen zaal	1/01/1900	1/01/9999
158	44	16	Leerjongen zaal	1/01/1900	1/01/9999
158	45	17	Hulpkelner-afruimer	1/01/1900	1/01/9999
158	46		Hulpkelner-suite,Hulpkelner-suite/banket,Hulpknecht barman,Hulp étage-kelner	1/01/1900	1/01/9999
158	47	19	Hulpkelner-rijleider,Banketkelner	1/01/1900	1/01/9999
158	48		1/2 rijleider restaurant,1/2 rijleider banket,Hulpknecht barman	1/01/1900	1/01/9999
158	49	21	Rangkelner restaurant,Rijleider restaurant,Kelner banket,Rijleider banket,Kelner brasserie, taverne, bistro,Kelner café ,Barman,Etage-kelner	1/01/1900	1/01/9999
158	50	22	Eerste rangkelner restaurant,Wijnkelner,Eerste rangkelner banket,Verantwoordelijke barman	1/01/1900	1/01/9999
158	51	23	Maître d'hôtel restaurant,Maître d'hôtel banket,Oberkelner roomservice	1/01/1900	1/01/9999
158	52	-	Assistent maître d'hôtel restaurant, Assistent maître d'hôtel banket, Assistent oberkelner roomservice	1/01/1900	1/01/9999

166

Categorie	Code	Leeftijd	Functie	Begindatum geldigheid	Einddatum geldigheid
166	21	-	Werknemers tewerkgesteld in badinrichtingen en in ondernemingen welke badinrichtingen exploiteren : cabine- of badjongen of badmeisje	1/01/1900	1/01/9999

Categorie	Code	Leeftijd	Functie	Begindatum geldigheid	Einddatum geldigheid
166	23	-	Werknemers tewerkgesteld in badinrichtingen en in ondernemingen welke badinrichtingen exploiteren : pedicure	1/01/1900	1/01/9999
166	24	-	Werknemers tewerkgesteld in badinrichtingen en in ondernemingen welke badinrichtingen exploiteren : masseu(r)(se)	1/01/1900	1/01/9999
166	26	-	toiletvrouwen	1/01/1900	1/01/9999

193

Categorie	Code	Leeftijd	Functie	Begindatum geldigheid	Einddatum geldigheid
193	99	-	Gelegenheidsarbeider in de landbouwsector	1/01/1900	1/01/9999

194

Categorie	Code	Leeftijd	Functie	Begindatum geldigheid	Einddatum geldigheid
194	99	-	Gelegenheidsarbeider in de tuinbouwsector	1/01/1900	1/01/9999

323

Categorie	Code	Leeftijd	Functie	Begindatum geldigheid	Einddatum geldigheid
323	20	-	Programmaverkoopsters en aangestelden in de vestiaire tewerkgesteld in de schouwburgen	1/01/1900	1/01/9999
323	25	-	Programmaverkoopsters en aangestelden in de vestiaire tewerkgesteld in de zalen voor filmvertoningen gedurende minimum 40 uren per week	1/01/1900	1/01/9999
323	26	-	Programmaverkoopsters en aangestelden in de vestiaire tewerkgesteld in de zalen voor filmvertoningen gedurende minder dan 40 uren per week	1/01/1900	1/01/9999
323	29	-	Alle andere met fooien bezoldigde werknemers	1/01/1900	1/01/9999

494

Categorie	Code	Leeftijd	Functie	Begindatum geldigheid	Einddatum geldigheid
494	99	-	Gelegenheidsarbeider in de tuinbouwsector	1/01/1900	1/01/9999

497

Categorie	Code	Leeftijd	Functie	Begindatum geldigheid	Einddatum geldigheid
497	98	-	Gelegenheidswerknemer in de Horeca	1/01/2004	1/01/9999

562

Categorie	Code	Leeftijd	Functie	Begindatum geldigheid	Einddatum geldigheid
562	20	-	Programmaverkoopsters en aangestelden in de vestiaire tewerkgesteld in de schouwburgen	1/01/1900	1/01/9999
562	26	-	Programmaverkoopsters en aangestelden in de vestiaire tewerkgesteld in andere schouwspelondernemingen of toiletvrouwen	1/01/1900	1/01/9999
562	29	-	Alle andere met fooien bezoldigde werknemers	1/01/1900	1/01/9999

Commentaar werkgeverscategorie

016: Werkgevers die onder de bevoegdheid van het paritair comité voor het hotelbedrijf vallen en uitgesloten zijn uit het toepassingsgebied van de wetgeving betreffende de vergoeding van de ontslagen werknemers in geval van sluiting van ondernemingen.

017 : Ondernemingen die onder de bevoegdheid vallen van het paritair comité voor het hotelbedrijf.

019 : Werkgevers die werknemers tewerkstellen verbonden door een aanwervingovereenkomst voor de zeevisserij.

020 : Werkgevers van werknemers die geheel of gedeeltelijk met fooien worden betaald, die niet onder de bevoegdheid vallen van het paritair comité voor het hotelbedrijf en die uitgesloten zijn uit het toepassingsgebied van de wetgeving betreffende de vergoeding van de ontslagen werknemers in geval van sluiting van ondernemingen.

023 : Werkgevers die werknemers tewerkstellen die geheel of gedeeltelijk met fooien worden betaald van alle nijverheids- of handelsbedrijfstakingen behoudens de hotelnijverheid.

068 : Werkgevers die behoren tot de sector "taxi- en/of taxibestelwagenbedrijven" en die onder de bevoegdheid vallen van het paritair comité voor het vervoer.

097 : Werkgevers van erkende uitzendbureaus die een bijzondere bijdrage verschuldigd zijn voor de tewerkstelling van werknemers die de hoedanigheid van "uitzendkracht" hebben.

146 : Werkgevers zoals bepaald onder kengetal 046, en die werknemers aangeven met forfaitaire lonen.

046 : Instellingen van openbaar nut die de bijdrage met betrekking tot de regeling voor jaarlijkse vakantie verschuldigd zijn, en die de inhouding dienen te verrichten op het bedrag van het dubbel vakantiegeld. Deze instellingen zijn geen bijdrage verschuldigd met betrekking tot de regelingen voor arbeidsongevallen en beroepsziekten.

158 : Werkgevers zoals bepaald onder kengetal 058, maar die werknemers aangeven met forfaitaire lonen.

058 : Werkgevers die onder de bevoegdheid vallen van het paritair comité voor de voedingsnijverheid, sector van de industriële en ambachtelijke bakkerijen, ambachtelijke banketbakkerijen, de ambachtelijke roomijsfabrikanten en suikerbakkers, de consumptiesalons bij een kleinsbanketbakkerij.

166 : Werkgevers zoals bepaald onder kengetal 066, maar die werknemers aangeven met forfaitaire lonen.

066 : Werkgevers die onder de bevoegdheid vallen van het paritair comité voor de schoonmaak- en ontsmettingsondernemingen.

193 : Werkgevers die onder de bevoegdheid vallen van het paritair comité voor de landbouw.

194 : Werkgevers, bijdrageplichtig aan het Fonds voor Bestaanszekerheid voor het tuinbouwbedrijf met uitzondering van de ondernemingen waarvoor reeds een fonds bestaat (werkgeverscategorie 094).

232 : Werkgevers zoals bepaald onder kengetal 511, maar die als instelling van openbaar nut niet onderworpen zijn aan de regeling van het betaald educatief verlof, ingevolge de Herstelwet van 22 januari 1985.

323 : Werkgevers die onder de bevoegdheid vallen van het paritair subcomité voor de exploitatie van bioscoopzalen.

494 :Werkgevers met als hoofdactiviteit de bloemisterij en die bijdrageplichtig zijn aan het Fonds voor Bestaanszekerheid van het Tuinbouwbedrijf.

497 : RVA, "T Service Interim". Geen herverdeling sociale lasten en geen "Maribel" Vdab, Forem, Orbem.

511 : Werkgevers die, noch de bijdrage voor het tewerkstellingsfonds, noch de bijdrage voor de begeleiding van werklozen op wie een individueel begeleidingsplan van toepassing is, verschuldigd zijn. Het betreft revalidatiecentra, diensten voor school- en beroepsoriëntering en vrije psycho-medische-sociale centra gevestigd in de Nederlandstalige regio.

562 : Nederlandstalige werkgevers ressorterend onder het paritair comité voor het Vermakelijkheidsbedrijf (PC 304) en die een bijdrage verschuldigd zijn aan het Sociaal Fonds voor de podiumkunsten van de Vlaamse Gemeenschap (CAO 29.06.2001)

DMFA- Bijlagen nummer 11: Identificatie van het formulier
Versie: 2003/4

Publicatiedatum:

04/12/2003

De bijlage is gewijzigd: De wijzigingen zijn in het vet geplaatst in de Word en PDF documenten

Inhoud van de bijlage: 



AN2003-3-NI11.pdf



AN2003-3-NI11.doc



AN2003-3-NI11.xls



AN2003-3-NL11.tx



AN2003-3-NL11.xml

Code formulier	Omschrijving	Vanaf	Tot
ACRF001	Ontvangstbewijs	1/01/1900	1/01/9999
AOAT001	Arbeidsongevallen scenario 1 - aangifte van een arbeidsongeval	1/01/1900	1/01/9999
AOAT002	Arbeidsongevallen scenario 2 - maandelijks rapportering	1/01/1900	1/01/9999
AOAT003	Arbeidsongevallen scenario 3 - mededeling van werkhervatting	1/01/1900	1/01/9999
BZMP001	Beroepsziekten scenario 1 - gemachtigde aanvraag - verwijdering van een zwangere werkneemster - privé-sector	1/01/1900	1/01/9999
DMFA	Driemaandelijks multifunctionele aangifte	1/01/1900	1/01/9999
DMFADB	Antwoord op een aanvraag tot consultatie van de laatste situatie van een multifunctionele aangifte	1/01/1900	1/01/9999
DMFANOT	Wijzigende notificatie met betrekking tot een multifunctionele aangifte	1/01/1900	1/01/9999
DMFAPID	Identificatiegegevens in de DB DmfA van een oorspronkelijk DmfA aangifte	1/01/1900	1/01/9999
DMFAPPL	Multifunctionele kwartaalaangifte betreffende een bij RSZPPO aangesloten werkgever	1/01/1900	0/01/9999
DMFAREQ	Aanvraag tot consultatie van de laatste situatie van een multifunctionele aangifte	1/01/1900	1/01/9999
DMFAUPD	Wijzigende aangifte met betrekking tot een multifunctionele aangifte	1/01/1900	1/01/9999
NOTI001	Notificatie doorgestuurd als antwoord op een aangifte	1/01/1900	1/01/9999
WECH001	Werkloosheid scenario 1 - Aangifte Einde Arbeidsovereenkomst of voltijds brugpensioen	1/01/1900	1/01/9999
WECH002	Werkloosheid scenario 2 - Jaarlijkse Aangifte Tijdelijke Werkloosheid	1/01/1900	1/01/9999
WECH003	Werkloosheid scenario 3 - Aangifte Aanvang Deeltijdse Arbeid met Behoud van Rechten	1/01/1900	1/01/9999
WECH004	Werkloosheid scenario 4 - Aangifte Halftijds Brugpensioen	1/01/1900	1/01/9999
WECH005	Werkloosheid scenario 5 - Maandelijks Aangifte Uren Tijdelijke Werkloosheid	1/01/1900	1/01/9999
WECH006	Werkloosheid scenario 6 - Maandelijks Aangifte van Deeltijdse Arbeid	1/01/1900	1/01/9999
WECH007	Werkloosheid scenario 7 - Maandelijks Aangifte van Arbeid als werknemer tewerkgesteld in een beschermde werkplaats	1/01/1900	1/01/9999
WECH008	Werkloosheid scenario 8 - Maandelijks Aangifte van Arbeid in een Programma ter Activering van de Werkloosheidsuitkering	1/01/1900	1/01/9999
WECH009	Werkloosheid scenario 9 - Aangifte recht op jeugdvakantie	1/01/1900	1/01/9999
WECH010	Werkloosheid scenario 10 - Maandelijks aangifte uren jeugdvakantie	1/01/1900	1/01/9999
ZIMA001	Uitkeringen Scenario 1 - Aangifte in geval van arbeidsongeschiktheid, moederschapsrust, volledige werkverwijdering als maatregel ter bescherming van het moederschap, gedeeltelijke werkverwijdering als maatregel ter bescherming van het moederschap, vaderschapsverlof (art. 39, al. 6 wet van 16.3.1971 op de arbeid), vaderschapsverlof (art. 30, § 2 wet van 3 juli 1978 betreffende de arbeidsovereenkomsten) en adoptieverlof	1/01/1900	1/01/9999

Code formulier	Omschrijving	Vanaf	Tot
ZIMA002	Uitkeringen scenario 2 : Maandelijke aangifte in geval van hervatting van aangepaste arbeid in de loop van een periode van arbeidsongeschiktheid, uitoefening van aangepaste arbeid in het kader van een maatregel ter bescherming van het moederschap en voortzetting van een activiteit bij één van de twee werkgevers wanneer de werkneemster titularis is van twee bezoldigde banen bij verschillende werkgevers en slechts van het werk verwijderd wordt uit hoofde van één van deze twee tewerkstellingen	1/01/1900	1/01/9999
ZIMA003	Uitkeringen scenario 3 - Attest met het oog op de vergoeding van de borstvoedingspauzes	1/01/1900	1/01/9999
ZIMA005	Uitkeringen scenario 5 - Aangifte van de vakantiedagen van een bediende	1/01/1900	1/01/9999
ZIMA006	Uitkeringen scenario 6 - Aangifte van de werkhervatting	1/01/1900	1/01/9999

DMFA- Bijlagen nummer 21: Lijst codes werknemersstatuut
Versie: 2003/4

Publicatiedatum:

04/12/2003

De bijlage is gewijzigd: De wijzigingen zijn in het vet geplaatst in de Word en PDF documenten

Inhoud van de bijlage: 



AN2003-3-NI21.pdf



AN2003-3-NI21.doc



AN2003-3-NI21.xls



AN2003-3-NL21.tx



AN2003-3-NL21.xml

Code	RSZ	RSZPPO	Omschrijving	Opmerking	Geldig vanaf trimester	Geldig tot trimester	Geldig vanaf	Geldig tot
A	Yes	No	Artiest	Het gaat om muzikanten en schouwspelartiesten, of zij nu tewerkgesteld zijn in het kader van een arbeidsovereenkomst of presteren in omstandigheden gelijkaardig aan die van een arbeidsovereenkomst, zoals gedefinieerd in artikel 3.2° van het KB van 28 november 1969.	1900/1	2003/2	1/01/1900	30/06/2003
B	No	Yes	Vrijwillige brandweerlieden		1900/1	9999/4	1/01/1900	31/12/9999
C	No	Yes	Conciërges		1900/1	9999/4	1/01/1900	31/12/9999
CM	Yes	No	Militair kandidaat		1900/1	9999/4	1/01/1900	31/12/9999
D	Yes	No	Thuiswerker	Het gaat om thuiswerkers, zoals zij gedefinieerd worden in artikel 3.4° van het KB van 28 november 1969 tot uitvoering van de wet van 27 juni 1969 ter herziening van het wetsbesluit van 28 december 1944 betreffende de sociale zekerheid der werknemers.	1900/1	9999/4	1/01/1900	31/12/9999
E	No	Yes	Personeel van de onderwijsinstellingen		1900/1	9999/4	1/01/1900	31/12/9999
LP	Yes	Yes	Werknemers met gelimiteerde prestaties	Het zijn de werknemers die verbonden zijn met de werkgever met een contract van korte duur en voor een tewerkstelling die per dag niet de gewoonlijke dagduur bereikt. Het betreft hier bijvoorbeeld extra's in de horeca, monitoren in de socioculturele sector, ... die voor slechts enkele uren worden aangeworven.	2003/3	9999/4	1/01/2003	31/12/9999
M	No	Yes	Geneesheren		1900/1	9999/4	1/01/1900	31/12/9999
P	No	Yes	Politiepersoneel		1900/1	9999/4	1/01/1900	31/12/9999
PC	No	Yes	Burgerpersoneel van de politie		1900/1	9999/4	1/01/1900	31/12/9999
S	Yes	Yes	Seizoenarbeider	Het gaat om werknemers die arbeidsperiodes van beperkte duur verrichten, hetzij omwille van de seizoensgebonden aard van het werk, hetzij omdat de bedrijven die hen aanwerven verplicht zijn personeel te rekruteren ter versterking op bepaalde momenten van het jaar.	1900/1	9999/4	1/01/1900	31/12/9999
SP	No	Yes	Beroepsbrandweerlieden		1900/1	9999/4	1/01/1900	31/12/9999

Code	RSZ	RSZPPO	Omschrijving	Opmerking	Geldig vanaf trimester	Geldig tot trimester	Geldig vanaf	Geldig tot
T	Yes	Yes	Tijdelijk	Het gaat om werknemers aangeworven in het kader van een contract van bepaalde duur om te kunnen voorzien in de vervanging van een vaste werknemer of om te beantwoorden aan een tijdelijke toename van het werk of om de uitvoering van een uitzonderlijk werk te verzekeren (dit heeft geen betrekking op de uitzendkrachten die via een uitzendbureau ter beschikking worden gesteld van een werkgever).	1900/1	9999/4	1/01/1900	31/12/9999
V	No	Yes	Verzorgend, verplegend en paramedisch personeel		1900/1	9999/4	1/01/1900	31/12/9999

DMFA- Bijlagen nummer dmfas02: Detailgegevens voor de verminderingen
Versie: 2003/4

Publicatiedatum:

04/12/2003

De bijlage is gewijzigd: De wijzigingen zijn in het vet geplaatst in de Word en PDF documenten

Inhoud van de bijlage: 



AN 2003-2-Nldmfas02.p



AN 2003-2-Nldmfas02.x

DMFA code	LATG code	Omschrijving	Niveau	Vermindering geldig vanaf	vermindering geldig tot	Bedrag van de vermindering - detail	Registratienummer van het arbeidsreglement	Datum oorsprong recht	Gemiddelde wekelijkse arbeidsduur voor de arbeidsduurvermindering	Gemiddelde wekelijkse arbeidsduur na de arbeidsduurvermindering
1350	R1	Arbeidsduurvermindering tot 38 uur per week	Werknemerslijn	2001/4	2003/1	Verplicht	Verplicht	Verplicht	Verplicht	Verplicht
1351	R2	Arbeidsduurvermindering onder 38 uur per week - eenmalige premie in 1 schijf	Werknemerslijn	2002/1	2003/4	Verplicht	Verplicht	Verplicht	Verplicht	Verplicht
1352	R3	Arbeidsduurvermindering onder 38 uur per week - eenmalige premie in 4 schijven	Werknemerslijn	2002/1	2003/4	Verplicht	Verplicht	Verplicht	Verplicht	Verplicht
1353	R4	Arbeidsduurvermindering onder 38 uur per week - opvolgingspremie	Werknemerslijn	2002/1	2003/4	Verplicht	Verplicht	Verplicht	Verplicht	Verplicht
1353	R4	Arbeidsduurvermindering onder 38 uur per week - opvolgingspremie	Tewerkstellingslijn	2004/1	9999/4	Verboden	Verboden	Verplicht	Verplicht	Verplicht
1345	R5	Arbeidsduurvermindering vierdagenweek - eenmalige premie in 1 schijf	Werknemerslijn	2002/1	2003/4	Verplicht	Verplicht	Verplicht	Verboden	Verboden
1346	R6	Arbeidsduurvermindering vierdagenweek - eenmalige premie in 4 schijven	Werknemerslijn	2002/1	2003/4	Verplicht	Verplicht	Verplicht	Verboden	Verboden
3500		Arbeidsduurvermindering	Tewerkstellingslijn	2004/1	9999/4	Verboden	Verboden	Verplicht	Verplicht	Verplicht

3520		Vierdagenwerkweek met Arbeidsduurvermindering	Tewerkstellingslijn	2004/1	9999/4	Verboden	Verboden	Verplicht	Verplicht	Verplicht
------	--	---	---------------------	--------	--------	----------	----------	-----------	-----------	-----------

BLOKNUMMER: 90108	VERSIE: 2003/4	PUBLICATIEDATUM: 04/12/2003
-------------------	----------------	-----------------------------

"Titel" is gewijzigd
Detailgegevens vermindering werknemerslijn
(XML label : DeductionDetail)

"Beschrijving" is gewijzigd:

BESCHRIJVING:

Functioneel blok dat toelaat de detailgegevens voor bepaalde verminderingen werknemerslijn aan te geven (cf. Bijlage dmfas02).

INHOUD (ZONES):

00138 - VOLGNUMMER DETAIL VERMINDERING
00141 - BEDRAG VAN DE VERMINDERING - DETAIL
00142 - REGISTRATIENUMMER VAN HET ARBEIDSREGLEMENT
00143 - DATUM OORSPRONG RECHT
00147 - GEMIDDELDE WEKELIJKSE ARBEIDSDUUR VOOR DE
ARBEIDSDUURVERMINDERING
00148 - GEMIDDELDE WEKELIJKSE ARBEIDSDUUR NA DE
ARBEIDSDUURVERMINDERING

GELINKTE BLOKKEN:

MIN. KARDINALITEIT: 0
MAX. KARDINALITEIT: 99

"Aanwezigheid" is gewijzigd:

AANWEZIGHEID

***VOORWAARDE:**

Kardinaliteit 0 als de gevraagde vermindering werknemerslijn geen detailgegevens vermindering werknemerslijn vereist (zie bijlage dmfas02).
Kardinaliteit 1 ... 99 als de gevraagde vermindering werknemerslijn detailgegevens vermindering werknemerslijn vereist (zie bijlage dmfas02).

***EXTRA BEPERKINGEN:**

FOUTCODE OP ONTVANGSTBEWIJS:

Foutbeschrijving	Foutcode	Ernst fout
Te veel identieke gevallen	90108-006	B
Fout op volgorde	90108-091	B
Niet toegelaten	90108-146	B