

# **Glossarium Chomage - Werkloosheid: scenario 6 - ONEM 2**

## **Bijwerking van de versie**

---

**Versie: 2004/3**

Publicatiedatum: 31/08/2004

Datum van in productiestelling: 01/10/2004

## Lijst van de wijzigingen

---

### Schutblad

Schutblad:

### Inleiding

Inleiding: Inleiding gewijzigd.

### Glossarium

----

00016 - CONVERSIE NAAR REGIME 5: Functioneel blok gewijzigd; Toegelaten domein gewijzigd; Zone geschrapd;

90036 - Commentaar bij de aangifte

00126 - ZONE VRIJE TEKST: Beschrijving gewijzigd;

90063 - Link met werknemerslijn

00037 - WERKNEMERSKENGETAL: Toegelaten domein gewijzigd;

90068 - Link met tewerkstelling werknemerslijn

00050 - TYPE ARBEIDSOVEREENKOMST: Toegelaten domein gewijzigd;

00056 - BEZOLDIGINGSWIJZE: Beschrijving gewijzigd; Toegelaten domein gewijzigd;

### Bijlage

2 - Lijst der werknemerskengetallen waarvoor de bijdragen van toepassing zijn: Bijlage gewijzigd.

11 - Identificatie van het formulier: Bijlage gewijzigd.

12 - Identificatie van het risico: Bijlage gewijzigd.

26 - Lijst van de Paritaire Comités: Bijlage gewijzigd.

28 - Lijst der werknemerskengetallen waarvoor de bijdragen van toepassing zijn PPO: Bijlage gewijzigd.

29 - Lijst van de werkgeverscategorieën PPO: Bijlage gewijzigd.

### Functioneel blok

90067 - Link met aangifte werkgever: Zone gewijzigd;

90168 - Link met RSZPPO aangifte werkgever: Zone gewijzigd;

## Chomage - Werkloosheid: scenario 6 - ONEM 2 - Inleiding

Versie: 2004/3

---

**Publicatiedatum:**

31/08/2004

*De inleiding is gewijzigd:*

**Inhoud van de inleiding:** 



Erd\_NL.pdf Schema ASR Werkloosheid scenario06 Onderwijs -



Schema ASR Werkloosheid scenario06 - v1 Schema ASR zonder mini - v10.



information générale sur les contrôle DRS - XML\_

# De modellering van gegevens : algemeen

De implementatie van een geautomatiseerd informatiesysteem vereist twee voorbereidende fasen :

- [1] Logisch ontwerp (analyse van de gegevens) : men analyseert de informatie die zal worden voorgesteld en geïntegreerd in de gegevensbank. Deze analyse moet toelaten **een conceptueel model** van de gegevens te definiëren.
- [2] Fysisch ontwerp (implementatie van het model) : men kiest een operationeel gegevensbanksysteem en vertaalt het conceptuele model in een operationeel model.

Het conceptuele model (waarvan het meest gebruikte momenteel het entiteit/relatiediagram is) is een grafische en synthetische weergave van het resultaat van de gegevensanalyse. Dit model structureert de relaties tussen de verschillende entiteiten (bv. werknemer en werkgever) en de attributen van elke entiteit (bv. naam, voornaam,...). Op die manier kan men het schema van de gegevensbank en het toegelaten domein voorstellen (toegelaten waarden, integriteitsvoorwaarden, ...). Het conceptuele model is een onmisbare hulp bij de samenstelling van een efficiënte database. Wanneer men een conceptuele gegevensanalyse uitvoert, moet men eerst en vooral een methodologie kiezen. Deze methodologie moet toelaten het informatiesysteem zodanig te bestuderen dat men er volgende elementen kan uithalen :

- de entiteiten (ook "record", "segment", "object", ... genoemd)
- de attributen (ook "gegevens", "veld", "item", "element", "variabele",... genoemd)
- de relaties tussen de entiteiten (ook "set", "reeks", "relationship",... genoemd)

Een "entiteit/relatie"-diagram is de grafische voorstelling van het resultaat van de gegevensanalyse. Om een dergelijk diagram goed te kunnen begrijpen en lezen, stellen wij voor om eerst een aantal basisconcepten te definiëren. Daarna gaan we in op de werkwijze die gebruikt zal worden voor de grafische weergave.

## 1. De basisconcepten

De zaken die men absoluut moet weten, kunnen samengevat worden in 7 punten :

1. **Een gegevensverzameling bestaat uit elementaire gegevens** die onderling verbonden zijn. Als een gegeven opgebouwd is op basis van andere gegevens, spreekt men van **groepsgegevens of gegevensstructuur**. Andere gegevens kunnen niet gescheiden worden zonder hun betekenis te verliezen. Men spreekt dan van **elementaire gegevens**. Een elementair gegeven kan voorkomen in diverse gegevensgroepen (in diverse gegevensstructuren).

Voorbeeld: elementair gegeven : "straat", "postcode", ...  
gegevensstructuur : "adres" (want bestaande uit "straat", "nummer", ...)

2. **Een entiteit bevat gegevens die tot eenzelfde logisch geheel behoren.**

Voorbeeld : de entiteit "NATUURLIJK PERSOON" bevat gegevens zoals naam, voornaam, adres,... De entiteit "WERKGEVER" bevat gegevens zoals inschrijvingsnummer, benaming, adres,...

3. **Attributen zijn gegevens die een entiteit kenmerken.** Elke entiteit bestaat uit een identificatie (of primaire sleutel) en uit 1 of meer attributen. In een gegevensbank is een entiteit een type record van de gegevensbank terwijl het attribuut één van de onderdelen van de entiteit is.

4. De **sleutelgegevens (of identificaties)** zijn gegevens of groepen van gegevens waarmee men een voorkomen van een entiteit eenduidig kan identificeren.

Voorbeeld : de entiteit "NATUURLIJK PERSOON" zal als sleutelgegevens het nationaal nummer hebben en als voorkomen 999999999-99.

5. Een attribuut kan één of meer waarden of groepen van waarden **aannemen** : de combinatie van de waarden toegekend aan de attributen van een entiteit vormt de **voorkomens van de entiteit**. In het algemeen bezit elke entiteit verschillende voorkomens.

Voorbeeld : de entiteit "NATUURLIJK PERSOON" zal als attributen hebben : nationaal nummer, naam, voornaam, geboortedatum, geboorteplaats, nationaliteit, beroep, ... Voor een record in het bijzonder zal het voorkomen zijn : 999999999-99, Dupond, Jean, 99/99/99, Brussel, Belg, informaticus,... In de tabel hieronder geeft de 1e lijn de attributen van de entiteit Natuurlijke persoon en de volgende lijnen geven de voorkomens, d.w.z. de bijhorende waarden.

| INSZ         | Naam   | Voornaam | Geboortedatum | Geboorteplaats | Nationaliteit | Beroep       |
|--------------|--------|----------|---------------|----------------|---------------|--------------|
| 999999999-99 | Dupond | Jean     | 99/99/99      | Brussel        | Belg          | Informaticus |
| 888888888-88 | Durand | Jules    | 88/88/88      | Parijs         | Fransman      | Technicus    |

6. Een functionele afhankelijkheid vormt het verband dat toelaat diverse gegevens te verenigen binnen eenzelfde entiteit. Voor elk gegeven van een document stelt men de volgende vraag : "Is er een direct verband tussen het onderzochte gegeven en de sleutel?" Als het antwoord "JA" is, mag men stellen dat er een functionele afhankelijkheid is tussen het gegeven en de sleutel.

Voorbeelden : groepsgegeven of gegevensstructuur = "Adres"  
 elementair gegeven = naam van de straat, postcode, ...  
 sleutelgegeven = nationaal nummer

7. Entiteiten kunnen wederkerige relaties voorstellen. Er bestaan in een informatiesysteem dus relaties tussen entiteiten en de relaties die van betekenis zijn, zullen uitgedrukt moeten worden.

## 2. Het entiteit/relatiediagram

Om een diagram (en in ons geval het "entiteit/relatie"-model) te begrijpen en te lezen, moet men in de eerste plaats de gebruikte symbolen kennen.

1. De "Entity" stelt een geheel voor van zaken, gegevens waarvan de voorkomens een relevante rol spelen in het informatiesysteem. Daar bepaalde entiteiten bijzonder zijn, heeft men voorzien ze anders weer te geven. Zo wordt de "gewone" entiteit voorgesteld door een rechthoek :

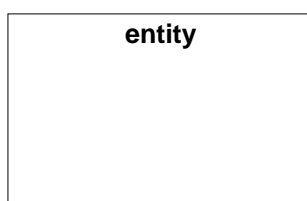

2. De "Associative entity" is een bijzondere entiteit want zij geeft aan dat er een groep van associaties (uit de echte wereld) bestaat tussen de entiteiten :

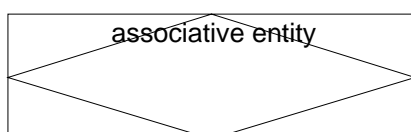

3. Een "gewone" associatie tussen twee entiteiten kan voorgesteld worden met een pijl, zoals hieronder getoond wordt. Men gebruikt de "associate entity" (zie hoger) wanneer men attributen wil associëren met de relatie of ook wanneer de relatie fungeert als entiteit in andere relaties.

Zoals hierboven uitgelegd, hadden wij verschillende types van relaties tussen de entiteiten. Deze relaties zullen dus voorgesteld moeten worden door verschillende pijlen. Het gaat om de volgende :



Relatie A : entiteit 1 wordt geassocieerd met EEN ENKELE entiteit 2 (relatie 1 tot 1)

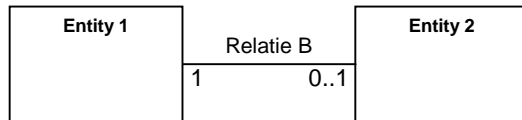

Relatie B : entiteit 1 wordt geassocieerd met NUL of EEN entiteit 2 (relatie 1 tot 1 of geen associatie)

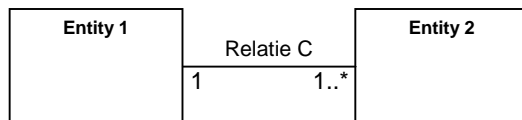

Relatie C : entiteit 1 wordt geassocieerd met EEN of MEER entiteiten 2 (relatie 1 tot 1 of 1 tot n)



Relatie D : entiteit 1 wordt geassocieerd met NUL, EEN of MEER entiteiten 2 (relatie 1 tot 0 of 1 tot 1 of 1 tot n)

Klassediagram voor de ASR, sector werkloosheid, scenario 6 ("Maandelijks Aangifte van deeltijdse arbeid") voor het onderwijs.  
 Deze risico-aangifte is een aangifte zonder mini Dmfa, dit diagram toont het specifiek gedeelte van het sociaal risico.  
 De lezer kan evenwel de link zien met de blokken die de aangifte zonder mini identificeren via het blok LinkTewerkstelling.  
 Voor meer informatie over de blokken die een aangifte zonder mini identificeren, dient u zich te refereren tot het diagram "Formulier ASR zonder mini-RSZ-aangifte".

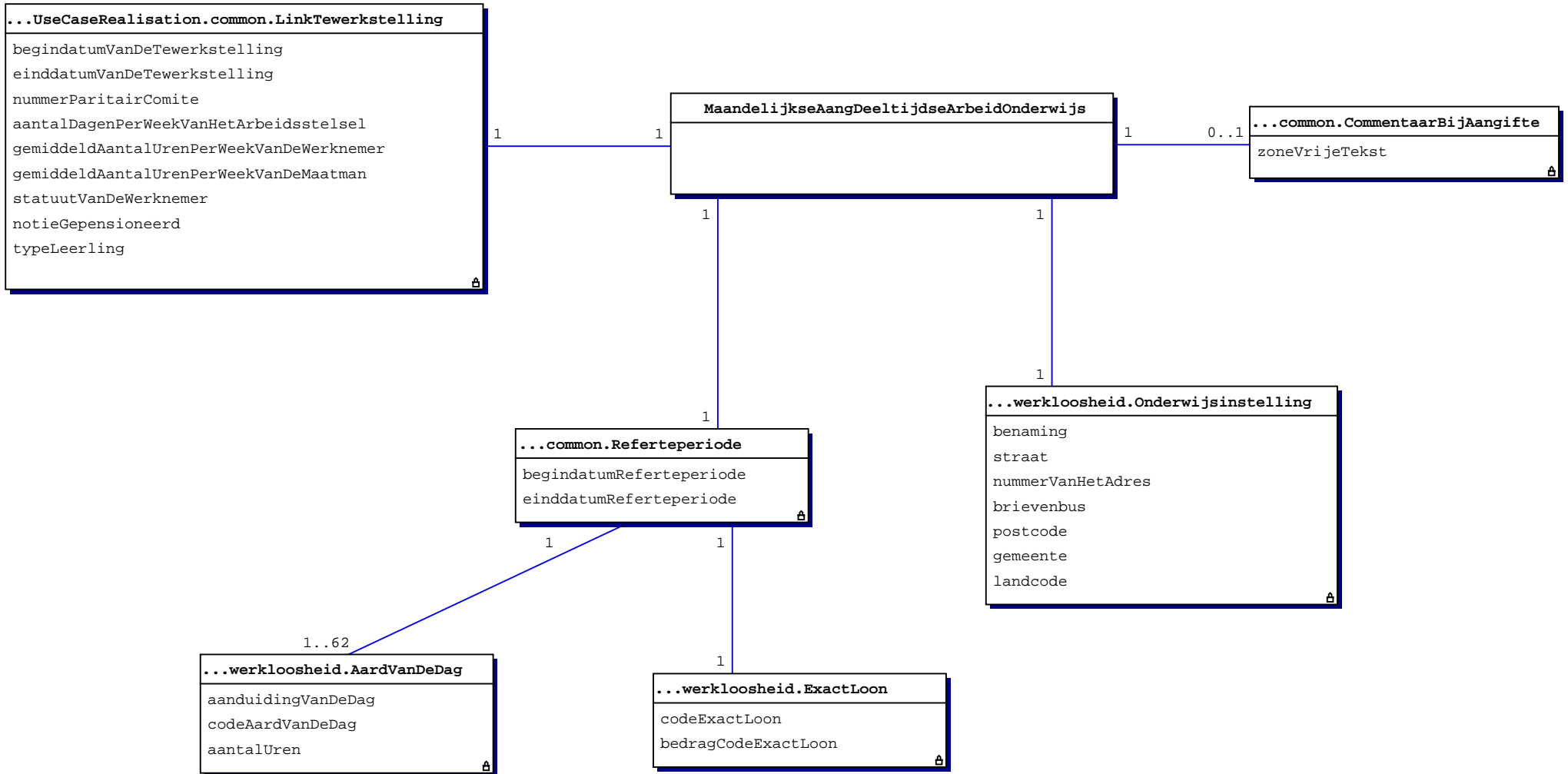

Klassediagram voor de ASR, sector werkloosheid, scenario 6 ("Maandelijks aangifte van deeltijdse arbeid voor de berekening van de inkomensgarantie-uitkering")  
 Deze risico-aangifte is een aangifte zonder mini Dmfa, dit diagram toont het specifiek gedeelte van het sociaal risico.  
 De lezer kan evenwel de link zien met de blokken die de aangifte zonder mini identificeren via het blok LinkTewerkstelling.  
 Voor meer informatie over de blokken die een aangifte zonder mini identificeren, dient u zich te refereren tot het diagram "Formulier ASR zonder mini-RSZ-aangifte".

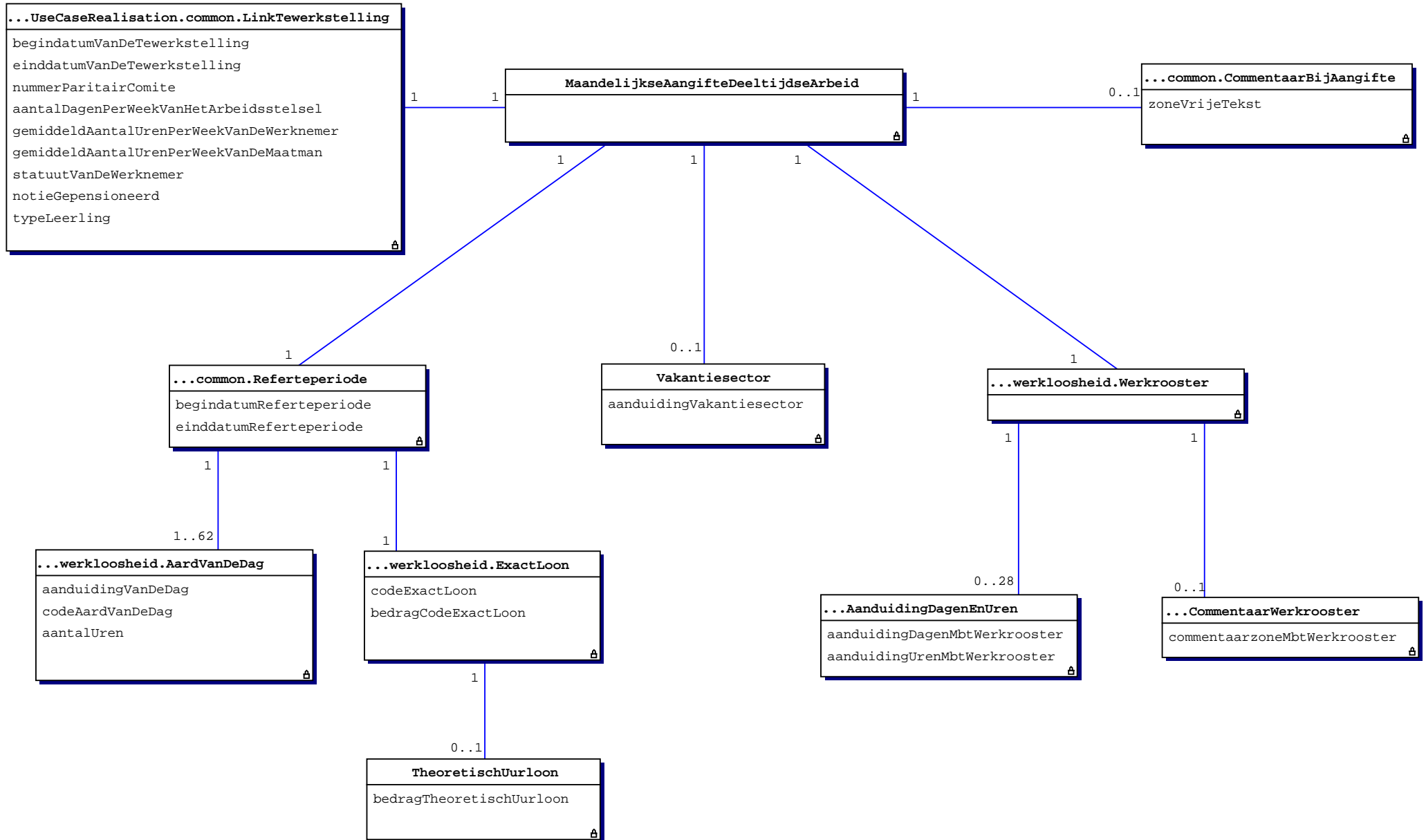



Dit schema stelt de blokken voor die aanwezig zijn in een formulier ASR zonder mini-RSZ-aangifte.  
 Dit schema is enkel van toepassing voor de ASR van de sector werkloosheid. Gelieve voor de andere sectoren het specifieke schema te raadplegen.

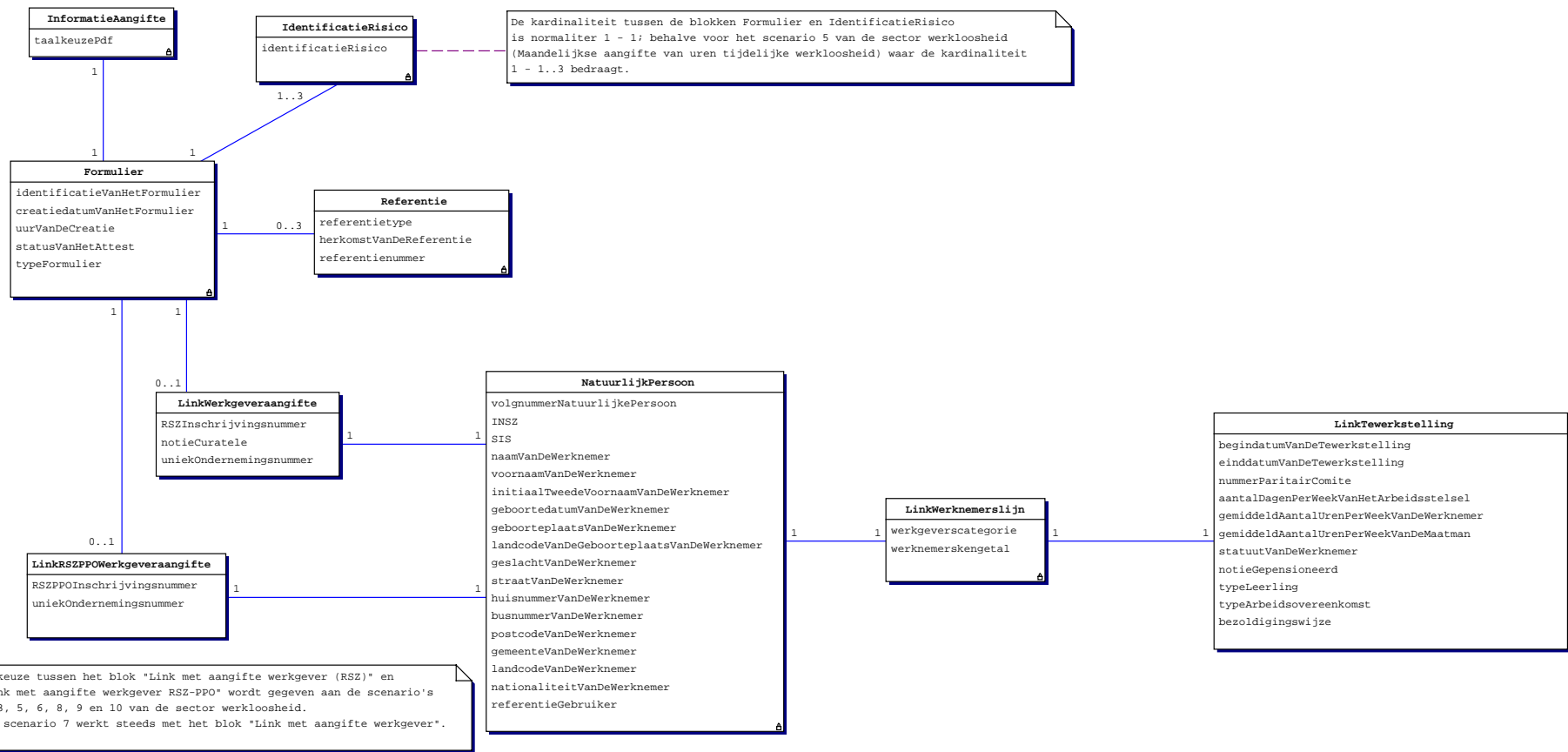

# Algemene informatie over de ASR controles

De verwerking van de ASR, zowel via het Web-kanaal (SP10) als via het Batch-kanaal (SP07), vereist naast de schemacontroles ook een reeks zogenaamde "kruiscontroles". Deze kruiscontroles omvatten eigenlijk twee soorten van controles:

- kruiscontroles stricto sensu (vormcontroles die te complex zijn om uitgevoerd te worden op schemaniveau);
- inhoudscontroles (uitgevoerd via oproepen naar basisdiensten).

Voorbeelden van kruiscontroles:

Nagaan of het gegeven 00045 (OccupationEndingDate) groter dan of gelijk is aan het gegeven 00044 (OccupationStartingDate).

Als het gegeven 00016 (System5) de waarde 1 heeft, verifiëren dat het gegeven 00047 (WorkingDaysSystem) gelijk is aan 500

Nagaan of het gegeven 00112 aanwezig is indien het gegeven 00378 (EndYearBonusCode) de waarde 3 heeft OF het gegeven 00378 de waarde 4 heeft EN de gegevens 00387 (EndYearBonusAmount) EN 00111 (EndYearBonusValue) niet meegedeeld zijn.

Voorbeeld van inhoudscontrole:

Nagaan of:

indien de datum sociaal risico in het lopende kwartaal ligt, moet het gegeven 00011 (NOSSRegistrationNbr) aanwezig zijn in het repertorium "Werkgeversidentificatie" en moet de datum sociaal risico liggen tussen inschrijvingsdatum en schrappingsdatum van dit stamnummer in het repertorium.

Indien de datum sociaal risico kleiner is dan het lopende kwartaal, moet het gegeven 00011 (NOSSRegistrationNbr) aanwezig en actief zijn in het repertorium "Codebestand" op de datum sociaal risico.

In elk geval, indien het resultaat van een controle verkeerd is, wordt er een anomalie gegenereerd (die een anomaliecode bevat zoals bepaald in het glossarium) die zal voorkomen in de Notificatie die overeenkomt met de gecontroleerde ASR.

Bijvoorbeeld, de anomaliecode die overeenkomt met het vorige voorbeeld van inhoudscontrole is 00011-051.

Noteer tenslotte dat sommige controles gemeenschappelijk zijn voor verschillende sectoren/ scenario's, terwijl andere specifiek zijn.

|                   |                |                             |
|-------------------|----------------|-----------------------------|
| ZONENUMMER: 00016 | VERSIE: 2004/3 | PUBLICATIEDATUM: 31/08/2004 |
|-------------------|----------------|-----------------------------|

**CONVERSIE NAAR REGIME 5**  
**(XML label : System5)**

**( Zone geschrapt)**

*"Functioneel blok" is gewijzigd:*

**FUNCTIONEEL BLOK:**

**Code(s):**

**Xml label(s):**

**BESCHRIJVING:**

Code die aanduidt dat de arbeidstijdgegevens (aantal dagen per week van de arbeidsregeling en aantal dagen van de prestatie en de vakantiedagen) geconverteerd zijn.

Deze gegevens worden dan aangegeven op basis van een arbeidsregeling van vijf dagen per week.

In geval van conversie moeten ALLE prestaties van ALLE tewerkstellingen, inclusief de ter informatie aangegeven prestaties (ziekte, werkloosheid, arbeidsongeval, enz.), geconverteerd worden.

*"Toegelaten domein" is gewijzigd:*

**TOEGELATEN DOMEIN:**

0 = gegevens zijn niet geconverteerd

1 = gegevens zijn geconverteerd (alleen voor de kwartaalaangiften die dateren van voor het derde kwartaal 2004)

Deze zone dient de waarde "0" te bevatten.

**WETTELIJKE REFERENTIE:**

**TYPE:** Numeriek

**LENGTE:** 1

**AANWEZIGHEID:** Onmisbaar

**FORMAAT:**

**FOUTCODE OP ONTVANGSTBEWIJS:**

| Foutbeschrijving              | Foutcode  | Ernst fout |
|-------------------------------|-----------|------------|
| Niet aanwezig                 | 00016-001 | B          |
| Niet numeriek                 | 00016-002 | B          |
| Niet in het toegelaten domein | 00016-008 | B          |
| Foutieve lengte               | 00016-093 | B          |

|                   |                |                             |
|-------------------|----------------|-----------------------------|
| ZONENUMMER: 00126 | VERSIE: 2004/3 | PUBLICATIEDATUM: 31/08/2004 |
|-------------------|----------------|-----------------------------|

**ZONE VRIJE TEKST**  
**(XML label : CommentOfDeclaration)**

**FUNCTIONEEL BLOK:** Commentaar bij de aangifte  
**Code(s):** 90036  
**Xml label(s):** CommentDeclaration

*"Beschrijving " is gewijzigd:*

**BESCHRIJVING:** Deze zone laat toe alle informatie toe te voegen die noodzakelijk is voor dit formulier.

**TOEGELATEN DOMEIN:**

**WETTELIJKE REFERENTIE:**

**TYPE:** Alfanumeriek

**LENGTE:** 200

**AANWEZIGHEID:** Onmisbaar

**FORMAAT:**

**FOUTCODE OP ONTVANGSTBEWIJS:**

| Foutbeschrijving | Foutcode  | Ernst fout |
|------------------|-----------|------------|
| Niet aanwezig    | 00126-001 | B          |
| Foutieve lengte  | 00126-093 | B          |

|                   |                |                             |
|-------------------|----------------|-----------------------------|
| ZONENUMMER: 00037 | VERSIE: 2004/3 | PUBLICATIEDATUM: 31/08/2004 |
|-------------------|----------------|-----------------------------|

**WERKNEMERSKENGETAL**  
**(XML label : WorkerCode)**

**FUNCTIONEEL BLOK:** Link met werknemerslijn  
**Code(s):** 90063  
**Xml label(s):** WorkerRecordLink

**BESCHRIJVING:** Deze code laat toe het type werknemer te bepalen waarvoor een specifieke bijdrage vereist is (gewone bijdrage, bijdrage FAO - FBZ, bijzondere bijdrage bruggepensioneerde, bijzondere bijdrage ontslagen statutair personeel of bijzondere bijdrage student).

*"Toegelaten domein" is gewijzigd:*

**TOEGELATEN DOMEIN:** Voor de RSZ, zie bijlage 2 - Lijst der werknemerskengetallen waarvoor de bijdragen van toepassing zijn ; alleen de werknemerskengetallen waarvoor de aanwezigheid gelijk is aan 1 of 3.  
Voor de RSZPPO, zie bijlage 28 - Lijst der werknemerskengetallen waarvoor de bijdragen van toepassing zijn PPO; alleen de werknemerskengetallen waarvoor de aanwezigheid gelijk is aan 1 of 3.  
In de ASR zijn geen studenten (= werknemerskengetal 840), geen bruggepensioneerden (= werknemerskengetal 879), toegelaten.

**WETTELIJKE REFERENTIE:**

**TYPE:** Numeriek

**LENGTE:** 3

**AANWEZIGHEID:** Onmisbaar

**FORMAAT:**

**FOUTCODE OP ONTVANGSTBEWIJS:**

| Foutbeschrijving                                 | Foutcode  | Ernst fout |
|--|-----------|------------|
| Niet aanwezig                                    | 00037-001 | B          |
| Niet numeriek                                    | 00037-002 | B          |
| Ongeldig   | 00037-003 | B          |
| Niet in het toegelaten domein                    | 00037-008 | B          |
| Onverenigbaarheid kwartaal - werkgeverscategorie | 00037-035 | B          |
| Werknemer te oud                                 | 00037-060 | B          |

|                   |                |                             |
|-------------------|----------------|-----------------------------|
| ZONENUMMER: 00050 | VERSIE: 2004/3 | PUBLICATIEDATUM: 31/08/2004 |
|-------------------|----------------|-----------------------------|

**TYPE ARBEIDSOVEREENKOMST**  
**(XML label : ContractType)**

**FUNCTIONEEL BLOK:** Link met tewerkstelling werknemerslijn

**Code(s):** 90068

**Xml label(s):** OccupationLink

**BESCHRIJVING:** Code die aanduidt of de tewerkstelling plaatsvindt in het kader van een voltijds of een deeltijds contract.

*"Toegelaten domein" is gewijzigd:*

**TOEGELATEN DOMEIN:** 0 = voltijds  
1 = deeltijds

Indien de werknemerslijn betrekking heeft op een onthaalouder (werknemerskengetal 497), is de toegelaten waarde "1".

**WETTELIJKE REFERENTIE:**

**TYPE:** Numeriek

**LENGTE:** 1

**AANWEZIGHEID:** Facultatief

**FORMAAT:**

**FOUTCODE OP ONTVANGSTBEWIJS:**

| Foutbeschrijving              | Foutcode  | Ernst fout |
|-------------------------------|-----------|------------|
| Niet numeriek                 | 00050-002 | B          |
| Niet in het toegelaten domein | 00050-008 | B          |
| Foutieve lengte               | 00050-093 | B          |

|                   |                |                             |
|-------------------|----------------|-----------------------------|
| ZONENUMMER: 00056 | VERSIE: 2004/3 | PUBLICATIEDATUM: 31/08/2004 |
|-------------------|----------------|-----------------------------|

**BEZOLDIGINGSWIJZE**  
**(XML label : RemunMethod)**

**FUNCTIONEEL BLOK:** Link met tewerkstelling werknemerslijn  
**Code(s):** 90068  
**Xml label(s):** OccupationLink

*"Beschrijving" is gewijzigd:*

**BESCHRIJVING:** Code die aanduidt volgens welke bezoldigingswijze de werknemer betaald wordt.

*"Toegelaten domein" is gewijzigd:*

**TOEGELATEN DOMEIN:** 0 = Werknemer die een vaste bezoldiging ontvangt  
1 = werknemer die een stuk- of taakloon ontvangt of die per taak (= prestatie) wordt betaald  
2 = werknemer die geheel of gedeeltelijk met een commissieloon wordt betaald  
3 = werknemer betaald via het systeem van dienstencheques

**WETTELIJKE REFERENTIE:**

**TYPE:** Numeriek  
**LENGTE:** 1  
**AANWEZIGHEID:** Facultatief

**FORMAAT:**

**FOUTCODE OP ONTVANGSTBEWIJS:**

| Foutbeschrijving              | Foutcode  | Ernst fout |
|-------------------------------|-----------|------------|
| Niet numeriek                 | 00056-002 | B          |
| Niet in het toegelaten domein | 00056-008 | B          |
| Foutieve lengte               | 00056-093 | B          |

**Chomage - Werkloosheid: scenario 6 - ONEM 2- Bijlagen nummer 2: Lijst der  
werknemerskengetallen waarvoor de bijdragen van toepassing zijn  
Versie: 2004/3**

---

**Publicatiedatum:**

31/08/2004

*De bijlage is gewijzigd: De wijzigingen zijn in het vet geplaatst in de Word en PDF documenten*

**Inhoud van de bijlage: [i](#)**



AN2004-3-NI2.pdf



AN2004-3-NI2.doc



AN2004-3-NI2.xls



AN2004-3-NI2.txt



AN2004-3-NI2.xml



**Bijdrage niet gebonden aan een natuurlijk persoon**

| Type van werknemerskengetal                       | Code | Omschrijving   | Type werknemer                                    | Aanwezigheid | Geldig vanaf trimester | Geldig tot trimester | Begindatum geldigheid | Einddatum geldigheid |
|---|------|--|---|--------------|------------------------|----------------------|-----------------------|----------------------|
| Bijdrage niet gebonden aan een natuurlijk persoon | 851  | Bijzondere bijdrage op stortingen van werkgevers voor de vorming van een buitenwettelijk pensioen ten bate van hun personeelsleden of hun rechthebbenden | Bijdrage niet gebonden aan een natuurlijk persoon | 4            | 2003/1                 | 9999/4               | 1/01/1900             | 1/01/9999            |
| Bijdrage niet gebonden aan een natuurlijk persoon | 861  | Bijdrage verschuldigd op de winstparticipaties   | Bijdrage niet gebonden aan een natuurlijk persoon | 4            | 2003/1                 | 9999/4               | 1/01/1900             | 1/01/9999            |
| Bijdrage niet gebonden aan een natuurlijk persoon | 870  | Bijdrage verschuldigd op het dubbel vakantiegeld van de bedienden  | Bijdrage niet gebonden aan een natuurlijk persoon | 4            | 2003/1                 | 9999/4               | 1/01/1900             | 1/01/9999            |

**Bijzondere bijdrage ontslagen statutaire werknemer**

| Type van werknemerskengetal                        | Code | Omschrijving   | Type werknemer                 | Aanwezigheid | Geldig vanaf trimester | Geldig tot trimester | Begindatum geldigheid | Einddatum geldigheid |
|--|------|--|--------------------------------|--------------|------------------------|----------------------|-----------------------|----------------------|
| Bijzondere bijdrage ontslagen statutaire werknemer | 876  | Bijdrage verschuldigd voor het ontslagen statutair personeel van de openbare sector en daarmee gelijkgestelden, wiens werkrelatie wordt beëindigd en militairen teruggekeerd naar het burgerleven aan te geven met de categorie 134 - Stelsel van de Ziekte- en Invaliditeitsverzekering | Ontslagen statutaire werknemer | 1            | 2003/1                 | 9999/4               | 1/01/1900             | 1/01/9999            |
| Bijzondere bijdrage ontslagen statutaire werknemer | 877  | Bijdrage verschuldigd voor het ontslagen statutair personeel van de openbare sector en daarmee gelijkgestelden, wiens werkrelatie wordt beëindigd en militairen teruggekeerd naar het burgerleven aan te geven met de categorie 134 - Werkloosheidsstelsel                               | Ontslagen statutaire werknemer | 1            | 2003/1                 | 9999/4               | 1/01/1900             | 1/01/9999            |

**Bijzondere bijdrage voor studenten**

| Type van werknemerskengetal        | Code | Omschrijving   | Type werknemer | Aanwezigheid | Geldig vanaf trimester | Geldig tot trimester | Begindatum geldigheid | Einddatum geldigheid |
|------------------------------------|------|--|----------------|--------------|------------------------|----------------------|-----------------------|----------------------|
| Bijzondere bijdrage voor studenten | 840  | Solidariteitsbijdrage verschuldigd voor studenten-arbeiders die in de maanden juli, augustus en september ten hoogste gedurende 23 dagen werken in het kader van een overeenkomst voor studenten | Student        | 1            | 2003/1                 | 9999/4               | 1/01/1900             | 1/01/9999            |
| Bijzondere bijdrage voor studenten | 841  | Solidariteitsbijdrage verschuldigd voor studenten-bedienden die in de maanden juli, augustus en september ten hoogste gedurende 23 dagen werken in het kader van een overeenkomst voor studenten | Student        | 1            | 2004/3                 | 9999/4               | 1/07/2004             | 1/01/9999            |

**Bijzondere bijdrage werknemer met brugpensioen**

| Type van werknemerskengetal                    | Code | Omschrijving  | Type werknemer             | Aanwezigheid | Geldig vanaf trimester | Geldig tot trimester | Begindatum geldigheid | Einddatum geldigheid |
|--|------|---|----------------------------|--------------|------------------------|----------------------|-----------------------|----------------------|
| Bijzondere bijdrage werknemer met brugpensioen | 879  | Bruggenpensioneerde werknemers waarvoor een bijzondere bijdrage verschuldigd is op het conventioneel brugpensioen | Werknemer met brugpensioen | 1            | 2003/1                 | 9999/4               | 1/01/1900             | 1/01/9999            |

**FAO-FBZ bijdrage**

| Type van werknemerskengetal | Code | Omschrijving  | Type werknemer | Aanwezigheid | Geldig vanaf trimester | Geldig tot trimester | Begindatum geldigheid | Einddatum geldigheid |
|-----------------------------|------|---|----------------|--------------|------------------------|----------------------|-----------------------|----------------------|
| FAO-FBZ bijdrage            | 013  | Kansarme jongeren   | Handarbeiders  | 3            | 2003/1                 | 9999/4               | 1/01/1900             | 1/01/9999            |
| FAO-FBZ bijdrage            | 015  | Werklieden en gelijkgestelden, inbegrepen huisbedienden   | Handarbeiders  | 3            | 2003/1                 | 9999/4               | 1/01/1900             | 1/01/9999            |
| FAO-FBZ bijdrage            | 016  | Mijnwerkers   | Handarbeiders  | 3            | 2003/1                 | 9999/4               | 1/01/1900             | 1/01/9999            |
| FAO-FBZ bijdrage            | 027  | Leerplichtige werklieden en stagiairs   | Handarbeiders  | 3            | 2003/1                 | 9999/4               | 1/01/1900             | 1/01/9999            |
| FAO-FBZ bijdrage            | 041  | Dienstboden die het slachtoffer zijn van een arbeidsongeval, gebeurd vóór 01/04/1983  | Handarbeiders  | 3            | 2003/1                 | 9999/4               | 1/01/1900             | 1/01/9999            |
| FAO-FBZ bijdrage            | 045  | Dienstboden die het slachtoffer zijn van een arbeidsongeval, gebeurd sinds 01/04/1983 of die het slachtoffer zijn van een beroepsziekte | Handarbeiders  | 3            | 2003/1                 | 9999/4               | 1/01/1900             | 1/01/9999            |
| FAO-FBZ bijdrage            | 487  | Leerplichtige hoofdarbeiders en stagiairs   | Hoofdarbeiders | 3            | 2003/1                 | 9999/4               | 1/01/1900             | 1/01/9999            |

| Type van werknemerskengetal | Code | Omschrijving   | Type werknemer | Aanwezigheid | Geldig vanaf trimester | Geldig tot trimester | Begindatum geldigheid | Einddatum geldigheid |
|-----------------------------|------|--|----------------|--------------|------------------------|----------------------|-----------------------|----------------------|
| FAO-FBZ bijdrage            | 493  | Geneesheren in opleiding tot geneesheer-specialist. Kansarme jongeren. Bursalen van buiten de unie.  | Hoofdarbeiders | 3            | 2003/1                 | 9999/4               | 1/01/1900             | 1/01/9999            |
| FAO-FBZ bijdrage            | 494  | Betaalde sportbeoefenaars, behalve beroepswielrenners (in het bezit van een licentie van de BWB) die een arbeidsongeval opgelopen hebben sinds 01/01/1985  | Hoofdarbeiders | 3            | 2003/1                 | 9999/4               | 1/01/1900             | 1/01/9999            |
| FAO-FBZ bijdrage            | 495  | Hoofdarbeiders en gelijkgestelden, huisbedienden, alsook beroepswielrenners (in het bezit van een licentie van de BWB) die een arbeidsongeval opgelopen hebben sinds 01/01/1985, onthaalouders, artiesten, gelegenhedswerknemers in de horeca. | Hoofdarbeiders | 3            | 2003/1                 | 9999/4               | 1/01/1900             | 1/01/9999            |
| FAO-FBZ bijdrage            | 675  | Statutaire werknemers  | Ambtenaren     | 3            | 2003/1                 | 9999/4               | 1/01/1900             | 1/01/9999            |

### Gewone bijdrage

| Type van werknemerskengetal | Code | Omschrijving  | Type werknemer | Aanwezigheid | Geldig vanaf trimester | Geldig tot trimester | Begindatum geldigheid | Einddatum geldigheid |
|-----------------------------|------|---|----------------|--------------|------------------------|----------------------|-----------------------|----------------------|
| Gewone bijdrage             | 010  | Tijdelijke werklieden in de tuinbouw en in de landbouw (werkgevers met werkgeverscategorieën 194, 494, 193, 097 en 497) en werklieden - gelegenhedswerknemer in de horeca (werkgevers met werkgeverscategorieën 016, 017, 097 en 497).  | Handarbeiders  | 3            | 2003/1                 | 9999/4               | 1/01/1900             | 1/01/9999            |
| Gewone bijdrage             | 011  | Werklieden van de speciale categorie aan te geven met forfaitaire lonen door werkgevers met werkgeverscategorieën 016, 017, 019, 020, 023, 068, 146, 158, 166 en 562 (loonmatigingsbijdrage niet verschuldigd) en leerlingen van deze categorie vanaf het jaar waarin ze 19 jaar worden . | Handarbeiders  | 3            | 2003/1                 | 9999/4               | 1/01/1900             | 1/01/9999            |

| Type van werknemerskengetal | Code | Omschrijving  | Type werknemer | Aanwezigheid | Geldig vanaf trimester | Geldig tot trimester | Begindatum geldigheid | Einddatum geldigheid |
|-----------------------------|------|---|----------------|--------------|------------------------|----------------------|-----------------------|----------------------|
| Gewone bijdrage             | 012  | Mindervalide werklieden en leerlingen van deze categorie vanaf het jaar waarin ze 19 jaar worden : a) tewerkgesteld in een erkende beschutte werkplaats met werkgeverscategorieën 073, 173 of 273 (loonmatigingsbijdrage niet verschuldigd). b) aan te geven door werkgevers met werkgeverscategorie 811(loonmatigingsbijdrage verschuldigd).   | Handarbeiders  | 3            | 2003/1                 | 9999/4               | 1/01/1900             | 1/01/9999            |
| Gewone bijdrage             | 013  | Taxichauffeurs voor personenvervoer tewerkgesteld door werkgevers met werkgeverscategorie 068 (loonmatigingsbijdrage niet verschuldigd) en leerlingen van deze categorie vanaf het jaar waarin ze 19 jaar worden.   | Handarbeiders  | 3            | 2003/1                 | 9999/4               | 1/01/1900             | 1/01/9999            |
| Gewone bijdrage             | 014  | Werklieden van de gewone categorie voor wie de bijdrage aan het Bosuitbatingsfonds verschuldigd is door de werkgevers met de werkgeverscategorie 029 en leerlingen van deze categorie vanaf het jaar waarin ze 19 jaar worden.  | Handarbeiders  | 3            | 2003/1                 | 9999/4               | 1/01/1900             | 1/01/9999            |
| Gewone bijdrage             | 015  | Werklieden van de gewone categorie en leerlingen van deze categorie vanaf het jaar waarin ze 19 jaar worden : a) aan te geven met werkelijke lonen door de werkgevers met werkgeverscategorieën 016, 017, 019, 020, 023, 068, 158 ,166 en 562 (loonmatigingsbijdrage verschuldigd) ; b) voor wie de bijdrage aan het Bosuitbatingsfonds niet verschuldigd is, aan te geven door werkgevers met de werkgeverscategorie 029 ; c) alle andere werklieden die elders niet worden vermeld. | Handarbeiders  | 3            | 2003/1                 | 9999/4               | 1/01/1900             | 1/01/9999            |
| Gewone bijdrage             | 016  | Mijnwerker, bovengronds tewerkgesteld en leerlingen van deze categorie vanaf het jaar waarin ze 19 jaar worden.   | Handarbeiders  | 3            | 2003/1                 | 9999/4               | 1/01/1900             | 1/01/9999            |
| Gewone bijdrage             | 017  | Mijnwerker, ondergronds tewerkgesteld en leerlingen van deze categorie vanaf het jaar waarin ze 19 jaar worden.   | Handarbeiders  | 3            | 2003/1                 | 9999/4               | 1/01/1900             | 1/01/9999            |

| Type van werknemerskengetal | Code | Omschrijving  | Type werknemer | Aanwezigheid | Geldig vanaf trimester | Geldig tot trimester | Begindatum geldigheid | Einddatum geldigheid |
|-----------------------------|------|---|----------------|--------------|------------------------|----------------------|-----------------------|----------------------|
| Gewone bijdrage             | 020  | Leerplichtigen - werklieden van de speciale categorie (zie werknemerskengetal 010 onder de werknemerscategorieën 016, 017, 097 en 497) tot 31 december van het jaar waarin ze 18 jaar worden.   | Handarbeiders  | 3            | 2003/3                 | 9999/4               | 1/07/2003             | 1/01/9999            |
| Gewone bijdrage             | 022  | Leerplichtigen - werklieden en stagiairs van de speciale categorie (zie werknemerskengetal 011 en 010) tot 31 december van het jaar waarin ze 18 jaar worden.                                   | Handarbeiders  | 3            | 2003/1                 | 9999/4               | 1/01/1900             | 1/01/9999            |
| Gewone bijdrage             | 024  | Gesubsidieerde contractuelen, handarbeiders die met reëel loon worden aangegeven (zie werknemerskengetal 015 b), en c))   | Handarbeiders  | 3            | 2003/1                 | 9999/4               | 1/01/1900             | 1/01/9999            |
| Gewone bijdrage             | 025  | Gesubsidieerde contractuelen, minder-valide handarbeiders die met reëel loon worden aangegeven, tewerkgesteld in een beschutte werkplaats   | Handarbeiders  | 3            | 2003/1                 | 9999/4               | 1/01/1900             | 1/01/9999            |
| Gewone bijdrage             | 026  | Leerplichtigen - werklieden en stagiairs van de gewone categorie (zie werknemerskengetal 014) tot 31 december van het jaar waarin ze 18 jaar worden.  | Handarbeiders  | 3            | 2003/1                 | 9999/4               | 1/01/1900             | 1/01/9999            |
| Gewone bijdrage             | 027  | Leerplichtigen - werklieden en stagiairs van de gewone categorie (zie werknemerskengetal 015) tot 31 december van het jaar waarin ze 18 jaar worden.  | Handarbeiders  | 3            | 2003/1                 | 9999/4               | 1/01/1900             | 1/01/9999            |
| Gewone bijdrage             | 029  | Gesubsidieerde contractuelen, handarbeiders die met forfaitair loon worden aangegeven, tewerkgesteld bij openbare besturen en ermee gelijkgestelde instellingen, verenigingen en maatschappijen | Handarbeiders  | 3            | 2003/1                 | 9999/4               | 1/01/1900             | 1/01/9999            |

| Type van werknemerskengetal | Code | Omschrijving   | Type werknemer | Aanwezigheid | Geldig vanaf trimester | Geldig tot trimester | Begindatum geldigheid | Einddatum geldigheid |
|-----------------------------|------|--|----------------|--------------|------------------------|----------------------|-----------------------|----------------------|
| Gewone bijdrage             | 035  | Leerlingen en gelijkgestelden handarbeiders tot 31 december van het jaar waarin ze 18 jaar worden :<br>- leerlingen met erkende leerovereenkomst Middenstandsopleiding.<br>- leerlingen met gecontroleerde leerverbintenis-middenstandsopleiding.<br>- leerlingen voor beroepen uitgeoefend door arbeiders in loondienst (industriële leercontract).<br>- stagiairs met stageovereenkomst in het kader van de vorming tot ondernemingshoofd.<br>- leerling met een overeenkomst voor socioprofessionele inpassing erkend door de Gemeenschappen en Gewesten.<br>- stagiairs met een beroepsinlevingsovereenkomsten | Handarbeiders  | 3            | 2003/1                 | 9999/4               | 1/01/1900             | 1/01/9999            |
| Gewone bijdrage             | 045  | Dienstboden aangegeven door werkgevers die ingeschreven zijn onder werkgeverscategorieën 037 of 437  | Handarbeiders  | 3            | 2003/1                 | 9999/4               | 1/01/1900             | 1/01/9999            |
| Gewone bijdrage             | 046  | Artiesten en leerlingen van deze categorie vanaf het jaar waarin ze 19 jaar worden.  | Hoofdarbeiders | 3            | 2003/3                 | 9999/4               | 1/07/2003             | 1/01/9999            |
| Gewone bijdrage             | 047  | Artiesten - Deeltijds leerplichtigen tot 31 december van het jaar waarin ze 18 jaar worden.  | Hoofdarbeiders | 3            | 2003/3                 | 9999/4               | 1/07/2003             | 1/01/9999            |
| Gewone bijdrage             | 439  | Leerlingen en gelijkgestelde hoofdarbeiders tot 31 december van het jaar waarin ze 18 jaar worden.   | Hoofdarbeiders | 3            | 2003/1                 | 9999/4               | 1/01/1900             | 1/01/9999            |
| Gewone bijdrage             | 480  | Leerplichtigen van de speciale categorie (zie werknemerskengetal 490 onder de werknemerscategorieën 016, 017, 097 en 497) tot 31 december van het jaar waarin ze 18 jaar worden.   | Hoofdarbeiders | 3            | 2003/3                 | 9999/4               | 1/07/2003             | 1/01/9999            |
| Gewone bijdrage             | 484  | Gesubsidieerde contractuelen - hoofdarbeiders tewerkgesteld bij openbare besturen en ermee gelijkgestelde instellingen, verenigingen en maatschappijen   | Hoofdarbeiders | 3            | 2003/1                 | 9999/4               | 1/01/1900             | 1/01/9999            |
| Gewone bijdrage             | 485  | Gesubsidieerde contractuelen, mindervalide hoofdarbeiders tewerkgesteld in een erkende beschutte werkplaats  | Hoofdarbeiders | 3            | 2003/1                 | 9999/4               | 1/01/1900             | 1/01/9999            |

| Type van werknemerskengetal | Code | Omschrijving   | Type werknemer | Aanwezigheid | Geldig vanaf trimester | Geldig tot trimester | Begindatum geldigheid | Einddatum geldigheid |
|-----------------------------|------|--|----------------|--------------|------------------------|----------------------|-----------------------|----------------------|
| Gewone bijdrage             | 487  | Leerplichtigen - bedienden en stagiairs tot 31 december van het jaar waarin ze 18 jaar worden.   | Hoofdarbeiders | 3            | 2003/1                 | 9999/4               | 1/01/1900             | 1/01/9999            |
| Gewone bijdrage             | 490  | Bediende - gelegenhedswerknemer in de horeca (werkgevers met werkgeverscategorieën 016, 017, 097 en 497).  | Hoofdarbeiders | 3            | 2003/3                 | 9999/4               | 1/07/2003             | 1/01/9999            |
| Gewone bijdrage             | 492  | Mindervalide bedienden en leerlingen van deze categorie vanaf het jaar waarin ze 19 jaar worden : a) tewerkgesteld in een erkende beschutte werkplaats met werkgeverscategorieën 073, 173 en 273 (loonmatigingsbijdrage niet verschuldigd). b) aan te geven door werkgevers met werkgeverscategorie 811 (loonmatigingsbijdrage verschuldigd) | Hoofdarbeiders | 3            | 2003/1                 | 9999/4               | 1/01/1900             | 1/01/9999            |
| Gewone bijdrage             | 493  | Het academisch en wetenschappelijk personeel van de universiteiten ingeschreven onder de werkgeverscategorieën 175 en 396. Contractuelen die niet vallen onder het jaarlijkse vakantiesstelsel van de werknemers in de categorieën 040 en 075.   | Hoofdarbeiders | 3            | 2003/1                 | 9999/4               | 1/01/1900             | 1/01/9999            |
| Gewone bijdrage             | 495  | Bedienden en leerlingen van deze categorie vanaf het jaar waarin ze 19 jaar worden : a) Bedienden met een gewone categorie. b) Betaalde sportbeoefenaars aangegeven door werkgevers met werkgeverscategorieën 070 of 076.  | Hoofdarbeiders | 3            | 2003/1                 | 9999/4               | 1/01/1900             | 1/01/9999            |
| Gewone bijdrage             | 497  | Erkende onthaalouders  | Hoofdarbeiders | 3            | 2003/2                 | 9999/4               | 1/04/2003             | 1/01/9999            |
| Gewone bijdrage             | 498  | Gerechtigden op een (post)doctoraatsbeurs, afkomstig van een land buiten de E.E.G. dat geen overeenkomst heeft met België  | Hoofdarbeiders | 3            | 2003/3                 | 9999/4               | 1/07/2003             | 1/01/9999            |
| Gewone bijdrage             | 671  | Werknemers aangeworven na 31 december 1998 en uitsluitend onderworpen aan de verzekering voor geneeskundige verzorging en aan kinderbijslag  | Ambtenaren     | 3            | 2003/1                 | 9999/4               | 1/01/1900             | 1/01/9999            |
| Gewone bijdrage             | 673  | Mandatarissen of houders van een staffunctie in de openbare diensten   | Ambtenaren     | 3            | 2003/1                 | 9999/4               | 1/01/1900             | 1/01/9999            |
| Gewone bijdrage             | 675  | Werknemers uitsluitend onderworpen aan de verzekering voor geneeskundige verzorging  | Ambtenaren     | 3            | 2003/1                 | 9999/4               | 1/01/1900             | 1/01/9999            |

**Supplementaire bijdrage**

| Type van werknemerskengetal    | Code       | Omschrijving  | Type werknemer                 | Aanwezigheid | Geldig vanaf trimester | Geldig tot trimester | Begindatum geldigheid | Einddatum geldigheid |
|--------------------------------|------------|---|--------------------------------|--------------|------------------------|----------------------|-----------------------|----------------------|
| Supplementaire bijdrage        | 809        | Bijdrage ten behoeve van het Fonds tot vergoeding van de in geval van sluiting van ondernemingen ontslagen werknemers (F.S.O.)  | Supplementaire bijdrage        | 2            | 2003/1                 | 9999/4               | 1/01/1900             | 1/01/9999            |
| Supplementaire bijdrage        | 810        | Bijzondere bijdrage ten behoeve van het Fonds tot vergoeding van de in geval van sluiting van ondernemingen ontslagen werknemers (F.S.O.)   | Supplementaire bijdrage        | 2            | 2003/1                 | 9999/4               | 1/01/1900             | 1/01/9999            |
| Supplementaire bijdrage        | 820        | Bijdrage voor de Fondsen voor bestaanszekerheid verschuldigd op de lonen aan 108 % van handarbeiders (inclusief leerplichtigen-handarbeiders en gesubsidieerde contractuelen).<br>Voor de werkgevers van uitzendkrachten in de bouw (werkgeverscategorieën 224, 226, 244, 254) gaat het om de bijdrage voor het Sociaal Fonds voor de Uitzendkrachten en voor het Fonds voor Bestaanszekerheid van de bouwsector        | Supplementaire bijdrage        | 2            | 2003/1                 | 9999/4               | 1/01/1900             | 1/01/9999            |
| Supplementaire bijdrage        | 825        | Bijdrage sectorale pensioenfondsen  | Supplementaire bijdrage        | 2            | 2004/2                 | 9999/4               | 1/04/2004             | 1/01/9999            |
| <b>Supplementaire bijdrage</b> | <b>826</b> | <b>Forfaitaire bijdrage Fonds voor bestaanszekerheid</b>  | <b>Supplementaire bijdrage</b> | <b>2</b>     | <b>2004/3</b>          | <b>9999/4</b>        | <b>01/07/2004</b>     | <b>01/01/9999</b>    |
| Supplementaire bijdrage        | 830        | Bijdrage voor de Fondsen voor bestaanszekerheid (uitgezonderd de sociale fondsen van het ANPCB (PC nr. 218), van de zelfstandige kleinhandel (PC nr. 201) en het "Fonds social du secteur socio-culturel des Communautés française et germanophone" voor werkgevers met werkgeverscategorie 076), verschuldigd op de lonen van bedienden (inclusief leerplichtigen-bedienden stagiairs en gesubsidieerde contractuelen) | Supplementaire bijdrage        | 2            | 2003/1                 | 9999/4               | 1/01/1900             | 1/01/9999            |
| Supplementaire bijdrage        | 831        | Bijdrage voor het Sociaal Fonds van het ANPCB (PC nr. 218) verschuldigd op de lonen van bedienden (inclusief leerplichtigen-bedienden stagiairs en gesubsidieerde contractuelen)  | Supplementaire bijdrage        | 2            | 2003/1                 | 9999/4               | 1/01/1900             | 1/01/9999            |



| Type van werknemerskengetal | Code | Omschrijving  | Type werknemer          | Aanwezigheid | Geldig vanaf trimester | Geldig tot trimester | Begindatum geldigheid | Einddatum geldigheid |
|-----------------------------|------|---|-------------------------|--------------|------------------------|----------------------|-----------------------|----------------------|
| Supplementaire bijdrage     | 832  | Bijdrage voor het sociaal fonds van de zelfstandige kleinhandel (PC nr. 201) verschuldigd op de lonen van bedienden (inclusief leerplichtigen-bedienden stagiairs en gesubsidieerde contractuelen)  | Supplementaire bijdrage | 2            | 2003/1                 | 9999/4               | 1/01/1900             | 1/01/9999            |
| Supplementaire bijdrage     | 833  | Bijdrage voor het "Fonds social du secteur socio-culturel des Communautés française et germanophone" voor werkgevers met werkgeverscategorie 076, verschuldigd op de lonen van bedienden (inclusief leerplichtigen-bedienden stagiairs en gesubsidieerde contractuelen) | Supplementaire bijdrage | 2            | 2003/1                 | 9999/4               | 1/01/1900             | 1/01/9999            |
| Supplementaire bijdrage     | 852  | Bijdrage voor maatregelen ten voordele van de werkgelegenheid en de vorming   | Supplementaire bijdrage | 2            | 2003/1                 | 9999/4               | 1/01/1900             | 1/01/9999            |
| Supplementaire bijdrage     | 854  | Bijdrage bestemd voor de begeleiding van jongeren op wie een inschakelingsparcours van toepassing is  | Supplementaire bijdrage | 2            | 2003/1                 | 9999/4               | 1/01/1900             | 1/01/9999            |
| Supplementaire bijdrage     | 855  | Speciale bijdrage ten laste van de werkgevers met belangrijkheidscode 3 tot 9, voor werknemers onderworpen aan de loonmatigingsbijdrage (K.B. 401)  | Supplementaire bijdrage | 2            | 2003/1                 | 9999/4               | 1/01/1900             | 1/01/9999            |
| Supplementaire bijdrage     | 856  | Bijzondere bijdrage bestemd voor de financiering van de sociale zekerheid (Wet van 30 maart 1994 houdende sociale bepalingen)   | Supplementaire bijdrage | 2            | 2003/1                 | 9999/4               | 1/01/1900             | 1/01/9999            |
| Supplementaire bijdrage     | 857  | Speciale bijdrage ten laste van de werkgevers met belangrijkheidscode 3 tot 9, voor werknemers die niet onderworpen zijn aan de loonmatigingsbijdrage (K.B. 401)  | Supplementaire bijdrage | 2            | 2003/1                 | 9999/4               | 1/01/1900             | 1/01/9999            |
| Supplementaire bijdrage     | 859  | Bijzondere werkgeversbijdrage bestemd voor de financiering van tijdelijke werkloosheid en anciënniteitstoelage voor oudere werklozen  | Supplementaire bijdrage | 2            | 2003/1                 | 9999/4               | 1/01/1900             | 1/01/9999            |
| Supplementaire bijdrage     | 860  | Solidariteitsbijdrage op het persoonlijk gebruik van een bedrijfsvoertuig   | Supplementaire bijdrage | 2            | 2003/1                 | 9999/4               | 1/01/1900             | 1/01/9999            |

Commentaar type van werknemerskengetallen

- Gewone bijdrage : stemt overeen met het werknemerskengetal van de functionele blokken werknemerslijn en verschuldigde bijdragen werknemerslijn
- Bijzondere bijdrage voor studenten : stemt overeen met het werknemerskengetal van het functionele blok bijdrage werknemer-student
- Bijzondere bijdrage ontslagen statutaire werknemer : stemt overeen met het werknemerskengetal van het functionele blok bijdrage ontslagen statutaire werknemer
- Bijzondere bijdrage werknemer met brugpensioen : stemt overeen met het werknemerskengetal van het functionele blok werknemer met brugpensioen

- FAO-FBZ-bijdrage : stemt overeen met het werknemerskengetal van het functionele blok verschuldigde bijdragen werknemerslijn
- Supplementaire bijdrage : stemt overeen met het werknemerskengetal bijdrage van het functionele blok verschuldigde bijdragen werknemerslijn
- Bijdrage niet verbonden aan een natuurlijk persoon : stemt overeen met het werknemerskengetal van het functionele blok bijdrage niet verbonden aan een natuurlijk persoon

Commentaar aanwezigheid

1 = kan alleen gebruikt worden voor de werknemerscode (zone 00037)

2 = kan alleen gebruikt worden voor werknemerscode bijdrage (zone 00082)

3 = kan gebruikt worden voor de werknemerscode (zone 00037) en de werknemerscode bijdrage (zone 00082)

4 = kan alleen gebruikt worden voor werknemerscode voor een bijdrage die niet gebonden is aan een natuurlijk persoon (zone 00020)

**Chomage - Werkloosheid: scenario 6 - ONEM 2- Bijlagen nummer 11: Identificatie van het  
formulier  
Versie: 2004/3**

---

**Publicatiedatum:**

31/08/2004

*De bijlage is gewijzigd: De wijzigingen zijn in het vet geplaatst in de Word en PDF documenten*

**Inhoud van de bijlage:** 



AN2004-3-NI11.pdf



AN2004-3-NI11.doc



AN2004-3-NI11.xls



AN2004-3-NI11.tx



AN2004-3-NI11.xr

| Code           | Omschrijving  | Begindatum<br>geldigheid | Einddatum<br>geldigheid |
|----------------|---|--------------------------|-------------------------|
| AADD501        | Aanvraag aangifte   | 01/01/1900               | 01/01/9999              |
| ACRF001        | Ontvangstbewijs   | 01/01/1900               | 01/01/9999              |
| AOAT001        | Arbeidsongevallen scenario 1 - aangifte van een arbeidsongeval  | 01/01/1900               | 01/01/9999              |
| AOAT002        | Arbeidsongevallen scenario 2 - maandelijke rapportering   | 01/01/1900               | 01/01/9999              |
| AOAT003        | Arbeidsongevallen scenario 3 - mededeling van werkhervatting  | 01/01/1900               | 01/01/9999              |
| BZMP001        | Beroepsziekten scenario 1 - Gemachtigde aanvraag - verwijdering van een zwangere werkneemster- privé-sector   | 01/01/1900               | 01/01/9999              |
| DMFA           | Driemaandelijke multifunctionele aangifte   | 01/01/1900               | 01/01/9999              |
| DMFADB         | Antwoord op een aanvraag tot consultatie van de laatste situatie van een multifunctionele aangifte  | 01/01/1900               | 01/01/9999              |
| DMFANOT        | Wijzigende notificatie met betrekking tot een multifunctionele aangifte   | 01/01/1900               | 01/01/9999              |
| DMFAPID        | Identificatiegegevens in de DB DmfA van een oorspronkelijk DmfA aangifte  | 01/01/1900               | 01/01/9999              |
| DMFAPPL        | Multifunctionele kwartaalaangifte betreffende een bij RSZPPO aangesloten werkgever  | 01/01/1900               | 01/01/9999              |
| DMFAREQ        | Aanvraag tot consultatie van de laatste situatie van een multifunctionele aangifte  | 01/01/1900               | 01/01/9999              |
| DMFAUPD        | Wijzigende aangifte met betrekking tot een multifunctionele aangifte  | 01/01/1900               | 01/01/9999              |
| NOTI001        | Notificatie doorgestuurd als antwoord op een aangifte   | 01/01/1900               | 01/01/9999              |
| <b>TWCT001</b> | <b>Mededeling van tijdelijke werkloosheid door de werkgever</b>   | <b>01/01/1900</b>        | <b>01/01/9999</b>       |
| WECH001        | Werkloosheid scenario 1 - Aangifte einde arbeidsovereenkomst of voltijds brugpensioen / Arbeidsbewijs   | 01/01/1900               | 01/01/9999              |
| WECH002        | Werkloosheid scenario 2 - Jaarlijkse aangifte tijdelijke werkloosheid   | 01/01/1900               | 01/01/9999              |
| WECH003        | Werkloosheid scenario 3 - Aangifte aanvang deeltijdse arbeid met behoud van rechten   | 01/01/1900               | 01/01/9999              |
| WECH004        | Werkloosheid scenario 4 - Aangifte halftijds brugpensioen   | 01/01/1900               | 01/01/9999              |
| WECH005        | Werkloosheid scenario 5 - Maandelijke aangifte uren tijdelijke werkloosheid   | 01/01/1900               | 01/01/9999              |
| WECH006        | Werkloosheid scenario 6 - Maandelijke aangifte van deeltijdse arbeid voor de berekening van de inkomensgarantie-uitkering   | 01/01/1900               | 01/01/9999              |
| WECH007        | Werkloosheid scenario 7 - Maandelijke aangifte van arbeid als werknemer tewerkgesteld in een beschermd werkplaats   | 01/01/1900               | 01/01/9999              |
| WECH008        | Werkloosheid scenario 8 - Maandelijke aangifte van arbeid in het kader van een activeringsprogramma   | 01/01/1900               | 01/01/9999              |
| WECH009        | Werkloosheid scenario 9 - Aangifte voor het vaststellen van het recht op jeugdvakantie  | 01/01/1900               | 01/01/9999              |
| WECH010        | Werkloosheid scenario 10 - Maandelijke aangifte van de uren jeugdvakantie   | 01/01/1900               | 01/01/9999              |
| ZIMA001        | Uitkeringen Scenario 1 - Aangifte van arbeidsongeschiktheid, moederschapsrust, volledige werkverwijdering als maatregel inzake moederschapsbescherming, gedeeltelijke werkverwijdering als maatregel inzake moederschapsbescherming, vaderschapsverlof (art. 39, zesde lid arbeidswet van 16.3.1971), vaderschapsverlof (art. 30, § 2 wet van 3 juli 1978 betreffende de arbeidsovereenkomsten) en adoptieverlof.   | 01/01/1900               | 01/01/9999              |
| ZIMA002        | Uitkeringen scenario 2 - Maandelijke aangifte in geval van hervatting van aangepaste arbeid in de loop van een periode van arbeidsongeschiktheid, uitoefening van aangepaste arbeid in het kader van een maatregel inzake moederschapsbescherming en voortzetting van een activiteit bij één van de twee werkgevers wanneer de werkneemster bij twee verschillende werkgevers tewerkgesteld is en slechts van het werk verwijderd wordt bij één van deze twee werkgevers. | 01/01/1900               | 01/01/9999              |
| ZIMA003        | Uitkeringen scenario 3 - Attest met het oog op de vergoeding van de borstvoedingspauzes   | 01/01/1900               | 01/01/9999              |
| ZIMA005        | Uitkeringen scenario 5 - Aangifte van de vakantiedagen van een bediende   | 01/01/1900               | 01/01/9999              |
| ZIMA006        | Uitkeringen scenario 6 - Aangifte van werkhervatting  | 01/01/1900               | 01/01/9999              |

**Chomage - Werkloosheid: scenario 6 - ONEM 2- Bijlagen nummer 12: Identificatie van het  
risico  
Versie: 2004/3**

---

**Publicatiedatum:**

31/08/2004

*De bijlage is gewijzigd: De wijzigingen zijn in het vet geplaatst in de Word en PDF documenten*

**Inhoud van de bijlage:** 



AN2004-2-NI12.pdf



AN2004-2-NI12.doc



AN2004-2-NI12.xls



AN2004-2-NI12.tx



AN2004-2-NI12.xr

**ARBEIDSONGEVALLEN**

| Sector            | Identificatie | Code | Scenario                                     | Omschrijving            | Begindatum<br>geldigheid | Einddatum<br>geldigheid |
|-------------------|---------------|------|--|-------------------------|--------------------------|-------------------------|
| ARBEIDSONGEVALLEN | AOAT001       | 001  | Scenario 1 - aangifte van een arbeidsongeval | Volledige aangifte      | 01/01/1900               | 01/01/9999              |
| ARBEIDSONGEVALLEN | AOAT001       | 002  | scenario 1 - aangifte van een arbeidsongeval | Vereenvoudigde aangifte | 01/01/1900               | 01/01/9999              |

**BEROEPSZIEKTEN**

| Sector         | Identificatie | Code | Scenario  | Omschrijving  | Begindatum<br>geldigheid | Einddatum<br>geldigheid |
|----------------|---------------|------|---|---|--------------------------|-------------------------|
| BEROEPSZIEKTEN | BZMP001       | 001  | Scenario 1 - Gemachtigde aanvraag - verwijdering van een zwangere werknemster- privé-sector | Volledige werkstopzetting                                 | 01/01/1900               | 01/01/9999              |
| BEROEPSZIEKTEN | BZMP001       | 002  | Scenario 1 - Gemachtigde aanvraag - verwijdering van een zwangere werknemster- privé-sector | Postenmutatie met loonverlies                             | 01/01/1900               | 01/01/9999              |
| BEROEPSZIEKTEN | BZMP001       | 003  | Scenario 1 - Gemachtigde aanvraag - verwijdering van een zwangere werknemster- privé-sector | Combinatie van volledige werkstopzetting en postenmutatie | 01/01/1900               | 01/01/9999              |

**UITKERINGEN**

| Sector      | Identificatie | Code | Scenario   | Omschrijving                       | Begindatum<br>geldigheid | Einddatum<br>geldigheid |
|-------------|---------------|------|--|------------------------------------|--------------------------|-------------------------|
| UITKERINGEN | ZIMA001       | 001  | Scenario 1 - Aangifte van arbeidsongeschiktheid, moederschapsrust, volledige werkverwijdering als maatregel inzake moederschapsbescherming, gedeeltelijke werkverwijdering als maatregel inzake moederschapsbescherming, vaderschapsverlof (art. 39, zesde lid arbeidswet van 16.3.1971), vaderschapsverlof (art. 30, § 2 wet van 3 juli 1978 betreffende de arbeidsovereenkomsten) en adoptieverlof | Aangifte van arbeidsongeschiktheid | 01/01/1900               | 01/01/9999              |
| UITKERINGEN | ZIMA001       | 002  | Scenario 1 - Aangifte van arbeidsongeschiktheid, moederschapsrust, volledige werkverwijdering als maatregel inzake moederschapsbescherming, gedeeltelijke werkverwijdering als maatregel inzake moederschapsbescherming, vaderschapsverlof (art. 39, zesde lid arbeidswet van 16.3.1971), vaderschapsverlof (art. 30, § 2 wet van 3 juli 1978 betreffende de arbeidsovereenkomsten) en adoptieverlof | Moederschapsrust                   | 01/01/1900               | 01/01/9999              |

| Sector      | Identificatie | Code | Scenario   | Omschrijving  | Begindatum<br>geldigheid | Einddatum<br>geldigheid |
|-------------|---------------|------|--|---|--------------------------|-------------------------|
| UITKERINGEN | ZIMA001       | 003  | Scenario 1 - Aangifte van arbeidsongeschiktheid, moederschapsrust, volledige werkverwijdering als maatregel inzake moederschapsbescherming, gedeeltelijke werkverwijdering als maatregel inzake moederschapsbescherming, vaderschapsverlof (art. 39, zesde lid arbeidswet van 16.3.1971), vaderschapsverlof (art. 30, § 2 wet van 3 juli 1978 betreffende de arbeidsovereenkomsten) en adoptieverlof | Volledige werkverwijdering als maatregel inzake moederschapsbescherming                   | 01/01/1900               | 01/01/9999              |
| UITKERINGEN | ZIMA001       | 004  | Scenario 1 - Aangifte van arbeidsongeschiktheid, moederschapsrust, volledige werkverwijdering als maatregel inzake moederschapsbescherming, gedeeltelijke werkverwijdering als maatregel inzake moederschapsbescherming, vaderschapsverlof (art. 39, zesde lid arbeidswet van 16.3.1971), vaderschapsverlof (art. 30, § 2 wet van 3 juli 1978 betreffende de arbeidsovereenkomsten) en adoptieverlof | Gedeeltelijke werkverwijdering als maatregel inzake moederschapsbescherming               | 01/01/1900               | 01/01/9999              |
| UITKERINGEN | ZIMA001       | 005  | Scenario 1 - Aangifte van arbeidsongeschiktheid, moederschapsrust, volledige werkverwijdering als maatregel inzake moederschapsbescherming, gedeeltelijke werkverwijdering als maatregel inzake moederschapsbescherming, vaderschapsverlof (art. 39, zesde lid arbeidswet van 16.3.1971), vaderschapsverlof (art. 30, § 2 wet van 3 juli 1978 betreffende de arbeidsovereenkomsten) en adoptieverlof | Vaderschapsverlof (art. 39, zesde lid arbeidswet van 16.3.1971)                           | 01/01/1900               | 01/01/9999              |
| UITKERINGEN | ZIMA001       | 006  | Scenario 1 - Aangifte van arbeidsongeschiktheid, moederschapsrust, volledige werkverwijdering als maatregel inzake moederschapsbescherming, gedeeltelijke werkverwijdering als maatregel inzake moederschapsbescherming, vaderschapsverlof (art. 39, zesde lid arbeidswet van 16.3.1971), vaderschapsverlof (art. 30, § 2 wet van 3 juli 1978 betreffende de arbeidsovereenkomsten) en adoptieverlof | Vaderschapsverlof (art. 30, § 2 wet van 3 juli 1978 betreffende de arbeidsovereenkomsten) | 01/01/1900               | 01/01/9999              |
| UITKERINGEN | ZIMA001       | 007  | Scenario 1 - Aangifte van arbeidsongeschiktheid, moederschapsrust, volledige werkverwijdering als maatregel inzake moederschapsbescherming, gedeeltelijke werkverwijdering als maatregel inzake moederschapsbescherming, vaderschapsverlof (art. 39, zesde lid arbeidswet van 16.3.1971), vaderschapsverlof (art. 30, § 2 wet van 3 juli 1978 betreffende de arbeidsovereenkomsten) en adoptieverlof | Adoptieverlof   | 01/01/1900               | 01/01/9999              |

| Sector      | Identificatie | Code | Scenario  | Omschrijving   | Begindatum geldigheid | Einddatum geldigheid |
|-------------|---------------|------|---|--|-----------------------|----------------------|
| UITKERINGEN | ZIMA002       | 001  | Scenario 2 - Maandelijke aangifte in geval van hervatting van aangepaste arbeid in de loop van een periode van arbeidsongeschiktheid, uitoefening van aangepaste arbeid in het kader van een maatregel inzake moederschapsbescherming en voortzetting van een activiteit bij één van de twee werkgevers wanneer de werknemer bij twee verschillende werkgevers tewerkgesteld is en slechts van het werk verwijderd wordt bij één van deze twee werkgevers | Maandelijke aangifte in geval van hervatting van aangepaste arbeid in de loop van een periode van arbeidsongeschiktheid  | 01/01/1900            | 01/01/9999           |
| UITKERINGEN | ZIMA002       | 002  | Scenario 2 - Maandelijke aangifte in geval van hervatting van aangepaste arbeid in de loop van een periode van arbeidsongeschiktheid, uitoefening van aangepaste arbeid in het kader van een maatregel inzake moederschapsbescherming en voortzetting van een activiteit bij één van de twee werkgevers wanneer de werknemer bij twee verschillende werkgevers tewerkgesteld is en slechts van het werk verwijderd wordt bij één van deze twee werkgevers | Uitoefening van aangepaste arbeid in het kader van een maatregel inzake moederschapsbescherming  | 01/01/1900            | 01/01/9999           |
| UITKERINGEN | ZIMA002       | 003  | Scenario 2 - Maandelijke aangifte in geval van hervatting van aangepaste arbeid in de loop van een periode van arbeidsongeschiktheid, uitoefening van aangepaste arbeid in het kader van een maatregel inzake moederschapsbescherming en voortzetting van een activiteit bij één van de twee werkgevers wanneer de werknemer bij twee verschillende werkgevers tewerkgesteld is en slechts van het werk verwijderd wordt bij één van deze twee werkgevers | Voortzetting van een activiteit bij één van de twee werkgevers wanneer de werknemer bij twee verschillende werkgevers tewerkgesteld is en slechts van het werk verwijderd wordt bij één van deze twee werkgevers | 01/01/1900            | 01/01/9999           |
| UITKERINGEN | ZIMA003       | 001  | Scenario 3 - Attest met het oog op de vergoeding van de borstvoedingspauzes   | Attest met het oog op de vergoeding van de borstvoedingspauzes   | 01/01/1900            | 01/01/9999           |
| UITKERINGEN | ZIMA005       | 001  | Scenario 5 - Aangifte van de vakantiedagen van een bediende   | Jaarlijkse aangifte van de vakantiedagen van een bediende met het oog op de toepassing van de weigeringsregel van de uitkeringen voor de periode gedekt door vakantiegeld  | 01/01/1900            | 01/01/9999           |
| UITKERINGEN | ZIMA006       | 001  | Scenario 6 - Aangifte van werkhervatting  | Aangifte van de datum van werkhervatting   | 01/01/1900            | 01/01/9999           |



**WERKLOOSHEID**

| Sector       | Identificatie | Code | Scenario   | Omschrijving  | Begindatum<br>geldigheid | Einddatum<br>geldigheid |
|--------------|---------------|------|--|---|--------------------------|-------------------------|
| WERKLOOSHEID | CWTEMP        | 001  | Mededeling van tijdelijke werkloosheid door de werkgever                                 | Tijdelijke werkloosheid economische oorzaken  | 01/01/1900               | 01/01/9999              |
| WERKLOOSHEID | CWTEMP        | 002  | Mededeling van tijdelijke werkloosheid door de werkgever                                 | Tijdelijke werkloosheid slecht weer   | 01/01/1900               | 01/01/9999              |
| WERKLOOSHEID | CWTEMP        | 003  | Mededeling van tijdelijke werkloosheid door de werkgever                                 | Tijdelijke werkloosheid technische stoornis   | 01/01/1900               | 01/01/9999              |
| WERKLOOSHEID | CWTEMP        | 004  | Mededeling van tijdelijke werkloosheid door de werkgever                                 | Tijdelijke werkloosheid overmacht   | 01/01/1900               | 01/01/9999              |
| WERKLOOSHEID | CWTEMP        | 005  | Mededeling van tijdelijke werkloosheid door de werkgever                                 | Effectieve werkloosheid economische oorzaken - bouw   | 01/01/1900               | 01/01/9999              |
| WERKLOOSHEID | WECH001       | 001  | Scenario 1 - Aangifte einde arbeidsovereenkomst of voltijds brugpensioen / Arbeidsbewijs | Aangifte van einde arbeidsovereenkomst  | 01/01/1900               | 01/01/9999              |
| WERKLOOSHEID | WECH001       | 002  | Scenario 1 - Aangifte einde arbeidsovereenkomst of voltijds brugpensioen / Arbeidsbewijs | Aangifte van einde arbeidsovereenkomst in het kader van voltijds brugpensioen   | 01/01/1900               | 01/01/9999              |
| WERKLOOSHEID | WECH001       | 003  | Scenario 1 - Aangifte einde arbeidsovereenkomst of voltijds brugpensioen / Arbeidsbewijs | Aangifte van einde arbeidsovereenkomst in het onderwijs   | 01/01/1900               | 01/01/9999              |
| WERKLOOSHEID | WECH001       | 004  | Scenario 1 - Aangifte einde arbeidsovereenkomst of voltijds brugpensioen / Arbeidsbewijs | Arbeidsbewijs   | 01/01/1900               | 01/01/9999              |
| WERKLOOSHEID | WECH002       | 001  | Scenario 2 - Jaarlijkse aangifte tijdelijke werkloosheid                                 | Aangifte van tijdelijke werkloosheid ingevolge gebrek aan werk wegens economische redenen   | 01/01/1900               | 01/01/9999              |
| WERKLOOSHEID | WECH002       | 002  | Scenario 2 - Jaarlijkse aangifte tijdelijke werkloosheid                                 | Aangifte van tijdelijke werkloosheid ingevolge slecht weer  | 01/01/1900               | 01/01/9999              |
| WERKLOOSHEID | WECH002       | 003  | Scenario 2 - Jaarlijkse aangifte tijdelijke werkloosheid                                 | Aangifte van tijdelijke werkloosheid ingevolge technische stoornis  | 01/01/1900               | 01/01/9999              |
| WERKLOOSHEID | WECH002       | 004  | Scenario 2 - Jaarlijkse aangifte tijdelijke werkloosheid                                 | Aangifte van tijdelijke werkloosheid ingevolge overmacht  | 01/01/1900               | 01/01/9999              |
| WERKLOOSHEID | WECH002       | 005  | Scenario 2 - Jaarlijkse aangifte tijdelijke werkloosheid                                 | Aangifte van tijdelijke werkloosheid ingevolge overmacht om medische redenen  | 01/01/1900               | 01/01/9999              |
| WERKLOOSHEID | WECH002       | 006  | Scenario 2 - Jaarlijkse aangifte tijdelijke werkloosheid                                 | Aangifte van tijdelijke werkloosheid ingevolge collectieve sluiting van de onderneming wegens jaarlijkse vakantie                                     | 01/01/1900               | 01/01/9999              |
| WERKLOOSHEID | WECH002       | 007  | Scenario 2 - Jaarlijkse aangifte tijdelijke werkloosheid                                 | Aangifte van tijdelijke werkloosheid ingevolge collectieve sluiting van de onderneming wegens vakantie krachtens een algemeen bindend verklaarde CAO. | 01/01/1900               | 01/01/9999              |

| Sector       | Identificatie | Code | Scenario   | Omschrijving  | Begindatum<br>geldigheid | Einddatum<br>geldigheid |
|--------------|---------------|------|--|---|--------------------------|-------------------------|
| WERKLOOSHEID | WECH002       | 008  | Scenario 2 - Jaarlijkse aangifte tijdelijke werkloosheid               | Aangifte van tijdelijke werkloosheid ingevolge collectieve sluiting van de onderneming wegens inhaalrust in het kader van arbeidsduurvermindering                 | 01/01/1900               | 01/01/9999              |
| WERKLOOSHEID | WECH002       | 009  | Scenario 2 - Jaarlijkse aangifte tijdelijke werkloosheid               | Aangifte van tijdelijke werkloosheid ingevolge staking of lock-out  | 01/01/1900               | 01/01/9999              |
| WERKLOOSHEID | WECH002       | 010  | Scenario 2 - Jaarlijkse aangifte tijdelijke werkloosheid               | Aangifte van tijdelijke werkloosheid in geval van ontslag van een beschermde werknemer  | 01/01/1900               | 01/01/9999              |
| WERKLOOSHEID | WECH003       | 001  | Scenario 3 - Aangifte aanvang deeltijdse arbeid met behoud van rechten | Aangifte aanvang deeltijdse arbeid met behoud van rechten   | 01/01/1900               | 01/01/9999              |
| WERKLOOSHEID | WECH003       | 002  | Scenario 3 - Aangifte aanvang deeltijdse arbeid met behoud van rechten | Aangifte aanvang deeltijdse arbeid met behoud van rechten - Onderwijs   | 01/01/1900               | 01/01/9999              |
| WERKLOOSHEID | WECH004       | 001  | Scenario 4 - Aangifte halftijds brugpensioen                           | Aangifte halvering arbeidsprestaties in het kader van het halftijds brugpensioen  | 01/01/1900               | 01/01/9999              |
| WERKLOOSHEID | WECH005       | 001  | Scenario 5 - Maandelijks aangifte uren tijdelijke werkloosheid         | Maandelijks aangifte uren tijdelijke werkloosheid ingevolge gebrek aan werk wegens economische redenen  | 01/01/1900               | 01/01/9999              |
| WERKLOOSHEID | WECH005       | 002  | Scenario 5 - Maandelijks aangifte uren tijdelijke werkloosheid         | Maandelijks aangifte uren tijdelijke werkloosheid ingevolge slecht weer   | 01/01/1900               | 01/01/9999              |
| WERKLOOSHEID | WECH005       | 003  | Scenario 5 - Maandelijks aangifte uren tijdelijke werkloosheid         | Maandelijks aangifte uren tijdelijke werkloosheid ingevolge technische stoornis   | 01/01/1900               | 01/01/9999              |
| WERKLOOSHEID | WECH005       | 004  | Scenario 5 - Maandelijks aangifte uren tijdelijke werkloosheid         | Maandelijks aangifte uren tijdelijke werkloosheid ingevolge overmacht   | 01/01/1900               | 01/01/9999              |
| WERKLOOSHEID | WECH005       | 005  | Scenario 5 - Maandelijks aangifte uren tijdelijke werkloosheid         | Maandelijks aangifte uren tijdelijke werkloosheid ingevolge overmacht om medische redenen   | 01/01/1900               | 01/01/9999              |
| WERKLOOSHEID | WECH005       | 006  | Scenario 5 - Maandelijks aangifte uren tijdelijke werkloosheid         | Maandelijks aangifte uren tijdelijke werkloosheid ingevolge collectieve sluiting van de onderneming wegens jaarlijkse vakantie                                    | 01/01/1900               | 01/01/9999              |
| WERKLOOSHEID | WECH005       | 007  | Scenario 5 - Maandelijks aangifte uren tijdelijke werkloosheid         | Maandelijks aangifte uren tijdelijke werkloosheid ingevolge collectieve sluiting van de onderneming wegens vakantie krachtens een algemeen bindend verklaarde CAO | 01/01/1900               | 01/01/9999              |
| WERKLOOSHEID | WECH005       | 008  | Scenario 5 - Maandelijks aangifte uren tijdelijke werkloosheid         | Maandelijks aangifte uren tijdelijke werkloosheid ingevolge collectieve sluiting van de onderneming wegens inhaalrust in het kader van arbeidsduurvermindering    | 01/01/1900               | 01/01/9999              |
| WERKLOOSHEID | WECH005       | 009  | Scenario 5 - Maandelijks aangifte uren tijdelijke werkloosheid         | Maandelijks aangifte uren tijdelijke werkloosheid ingevolge staking of lock-out   | 01/01/1900               | 01/01/9999              |

| Sector       | Identificatie | Code | Scenario   | Omschrijving  | Begindatum<br>geldigheid | Einddatum<br>geldigheid |
|--------------|---------------|------|--|---|--------------------------|-------------------------|
| WERKLOOSHEID | WECH005       | 010  | Scenario 5 - Maandelijke aangifte uren tijdelijke werkloosheid   | Maandelijke aangifte uren tijdelijke werkloosheid in geval van ontslag van een beschermde werknemer   | 01/01/1900               | 01/01/9999              |
| WERKLOOSHEID | WECH006       | 001  | Scenario 6 - Maandelijke aangifte van deeltijdse arbeid voor de berekening van de inkomensgarantie-uitkering | Maandelijke aangifte van deeltijdse arbeid voor de berekening van de inkomensgarantie-uitkering   | 01/01/1900               | 01/01/9999              |
| WERKLOOSHEID | WECH006       | 002  | Scenario 6 - Maandelijke aangifte van deeltijdse arbeid voor de berekening van de inkomensgarantie-uitkering | Maandelijke aangifte van deeltijdse arbeid voor de berekening van de inkomensgarantie-uitkering - Onderwijs                                     | 01/01/1900               | 01/01/9999              |
| WERKLOOSHEID | WECH007       | 001  | Scenario 7 - Maandelijke aangifte van arbeid als werknemer tewerkgesteld in een beschermde werkplaats        | Maandelijke aangifte van arbeid als werknemer tewerkgesteld in een beschermde werkplaats  | 01/01/1900               | 01/01/9999              |
| WERKLOOSHEID | WECH008       | 001  | Scenario 8 - Maandelijke aangifte van arbeid in het kader van een activeringsprogramma                       | Maandelijke aangifte voor de berekening van de integratie-uitkering toegekend aan werknemers tewerkgesteld in een doorstromingsprogramma.       | 01/01/1900               | 01/01/9999              |
| WERKLOOSHEID | WECH008       | 002  | Scenario 8 - Maandelijke aangifte van arbeid in het kader van een activeringsprogramma                       | Maandelijke aangifte voor de berekening van de herinschakelingsuitkering toegekend aan werknemers tewerkgesteld in een dienstenbaan.            | 01/01/1900               | 01/01/9999              |
| WERKLOOSHEID | WECH008       | 003  | Scenario 8 - Maandelijke aangifte van arbeid in het kader van een activeringsprogramma                       | Maandelijke aangifte voor de berekening van de werkuitkering - Activa of Activa-Plus  | 01/01/1900               | 01/01/9999              |
| WERKLOOSHEID | WECH008       | 004  | Scenario 8 - Maandelijke aangifte van arbeid in het kader van een activeringsprogramma                       | Maandelijke aangifte voor de berekening van de SINE-uitkering toegekend aan werknemers tewerkgesteld in een sociale inschakelingstewerkstelling | 01/01/1900               | 01/01/9999              |
| WERKLOOSHEID | WECH008       | 005  | Scenario 8 - Maandelijke aangifte van arbeid in het kader van een activeringsprogramma                       | Maandelijke aangifte voor de berekening van de werkuitkering - Activa-uitzendkracht   | 01/01/1900               | 01/01/9999              |
| WERKLOOSHEID | WECH008       | 006  | Scenario 8 - Maandelijke aangifte van arbeid in het kader van een activeringsprogramma                       | Maandelijke aangifte voor de berekening van de werkuitkering - Activa-korte duur  | 01/01/1900               | 01/01/9999              |
| WERKLOOSHEID | WECH008       | 007  | Scenario 8 - Maandelijke aangifte van arbeid in het kader van een activeringsprogramma                       | Maandelijke aangifte voor de berekening van de werkuitkering - Activa-veiligheids- en preventiepersoneel  | 01/01/1900               | 01/01/9999              |
| WERKLOOSHEID | WECH009       | 001  | Scenario 9 - Aangifte voor het vaststellen van het recht op jeugdvakantie                                    | Aangifte voor het vaststellen van het recht op jeugdvakantie  | 01/01/1900               | 01/01/9999              |
| WERKLOOSHEID | WECH010       | 001  | Scenario 10 - Maandelijke aangifte van de uren jeugdvakantie   | Maandelijke aangifte van de uren jeugdvakantie  | 01/01/1900               | 01/01/9999              |

**Chomage - Werkloosheid: scenario 6 - ONEM 2- Bijlagen nummer 26: Lijst van de Paritaire  
Comités  
Versie: 2004/3**

---

**Publicatiedatum:**

31/08/2004

*De bijlage is gewijzigd: De wijzigingen zijn in het vet geplaatst in de Word en PDF documenten*

**Inhoud van de bijlage: [i](#)**



AN2004-3-NI26.pdf



AN2004-3-NI26.doc



AN2004-3-NI26.xls



AN2004-3-NI26.txt



AN2004-3-NI26.xml

| <b>Nummer</b> | <b>Omschrijving</b>   | <b>Categorie</b>   | <b>Begindatum<br/>geldigheid</b> | <b>Einddatum<br/>geldigheid</b> |
|---------------|---|--|----------------------------------|---------------------------------|
| 100           | Aanvullend Paritair Comit e voor de werklieden (niet samengesteld, omdat de voorzitter, de ondervoorzitter en de leden niet werden benoemd)   | Paritaire organen bevoegd voor de werknemers die hoofdzakelijk handarbeid verrichten en hun werkgevers | 01/01/1900                       | 01/01/9999                      |
| 101           | Nationale Gemengde Mijncommissie  | Paritaire organen bevoegd voor de werknemers die hoofdzakelijk handarbeid verrichten en hun werkgevers | 01/01/1900                       | 01/01/9999                      |
| 102           | Paritair Comit e voor het groefbedrijf  | Paritaire organen bevoegd voor de werknemers die hoofdzakelijk handarbeid verrichten en hun werkgevers | 01/01/1900                       | 01/01/9999                      |
| 102.01        | Paritair Subcomit e voor het bedrijf der hardsteengroeven en der groeven van uit te houwen kalksteen in de provincie Henegouwen   | Paritaire organen bevoegd voor de werknemers die hoofdzakelijk handarbeid verrichten en hun werkgevers | 01/01/1900                       | 01/01/9999                      |
| 102.02        | Paritair Subcomit e voor het bedrijf der hardsteengroeven en der groeven van uit te houwen kalksteen in de provincies Luik en Namen   | Paritaire organen bevoegd voor de werknemers die hoofdzakelijk handarbeid verrichten en hun werkgevers | 01/01/1900                       | 01/01/9999                      |
| 102.03        | Paritair Subcomit e voor de porfier-groeven in de provincie Henegouwen en de kwartsietgroeven in de provincie Waals-Brabant   | Paritaire organen bevoegd voor de werknemers die hoofdzakelijk handarbeid verrichten en hun werkgevers | 01/01/1900                       | 01/01/9999                      |
| 102.04        | Paritair Subcomit e voor het bedrijf van de zandsteen- en kwartsietgroeven op het gehele grondgebied van het Rijk, uitgezonderd de kwartsietgroeven van de provincie Waals-Brabant              | Paritaire organen bevoegd voor de werknemers die hoofdzakelijk handarbeid verrichten en hun werkgevers | 01/01/1900                       | 01/01/9999                      |
| 102.05        | Paritair Subcomit e voor het bedrijf der porseleinaarde- en zandgroeven welke in openlucht ge exploiteerd worden in de provincies Waals-Brabant, Henegouwen, Luik, Luxemburg en Namen           | Paritaire organen bevoegd voor de werknemers die hoofdzakelijk handarbeid verrichten en hun werkgevers | 01/01/1900                       | 01/01/9999                      |
| 102.06        | Paritair Subcomit e voor het bedrijf der grint- en zandgroeven welke in openlucht ge exploiteerd worden in de provincies Antwerpen, West-Vlaanderen, Oost-Vlaanderen, Limburg en Vlaams-Brabant | Paritaire organen bevoegd voor de werknemers die hoofdzakelijk handarbeid verrichten en hun werkgevers | 01/01/1900                       | 01/01/9999                      |
| 102.07        | Paritair Subcomit e voor het bedrijf der kalksteengroeven, cementfabrieken en kalkovens van het administratief arrondissement Doornik   | Paritaire organen bevoegd voor de werknemers die hoofdzakelijk handarbeid verrichten en hun werkgevers | 01/01/1900                       | 01/01/9999                      |
| 102.08        | Paritair Subcomit e voor het bedrijf der marmergroeven en -zagerijen op het gehele grondgebied van het Rijk   | Paritaire organen bevoegd voor de werknemers die hoofdzakelijk handarbeid verrichten en hun werkgevers | 01/01/1900                       | 01/01/9999                      |
| 102.09        | Paritair Subcomit e voor het bedrijf van de groeven van niet uit te houwen kalksteen en van de kalkovens, van de bitterspaatgroeven en -ovens op het gehele grondgebied van het Rijk            | Paritaire organen bevoegd voor de werknemers die hoofdzakelijk handarbeid verrichten en hun werkgevers | 01/01/1900                       | 01/01/9999                      |
| 102.10        | Paritair Subcomit e voor de terugwinning van steenstort (niet samengesteld, omdat de voorzitter, de ondervoorzitter en de leden niet werden benoemd)  | Paritaire organen bevoegd voor de werknemers die hoofdzakelijk handarbeid verrichten en hun werkgevers | 01/01/1900                       | 01/01/9999                      |
| 102.11        | Paritair Subcomit e voor het bedrijf der leisteengroeven, coticulegroeven en groeven van slijpsteen voor scheermessen in de provincies Waals-Brabant, Henegouwen, Luik, Luxemburg en Namen      | Paritaire organen bevoegd voor de werknemers die hoofdzakelijk handarbeid verrichten en hun werkgevers | 01/01/1900                       | 01/01/9999                      |
| 104           | Paritair Comit e voor de ijzernijverheid  | Paritaire organen bevoegd voor de werknemers die hoofdzakelijk handarbeid verrichten en hun werkgevers | 01/01/1900                       | 01/01/9999                      |
| 105           | Paritair Comit e voor de non-ferro metalen  | Paritaire organen bevoegd voor de werknemers die hoofdzakelijk handarbeid verrichten en hun werkgevers | 01/01/1900                       | 01/01/9999                      |

| Nummer | Omschrijving   | Categorie  | Begindatum<br>geldigheid | Einddatum<br>geldigheid |
|--------|--|--|--------------------------|-------------------------|
| 106    | Paritair Comit e voor het cementbedrijf  | Paritaire organen bevoegd voor de werknemers die hoofdzakelijk handarbeid verrichten en hun werkgevers | 01/01/1900               | 01/01/9999              |
| 106.01 | Paritair Subcomit e voor de cementfabrieken  | Paritaire organen bevoegd voor de werknemers die hoofdzakelijk handarbeid verrichten en hun werkgevers | 01/01/1900               | 01/01/9999              |
| 106.02 | <b>Paritair Subcomit e voor de betonindustrie</b>  | Paritaire organen bevoegd voor de werknemers die hoofdzakelijk handarbeid verrichten en hun werkgevers | 01/01/1900               | 01/01/9999              |
| 106.03 | Paritair Subcomit e voor de vezelcement  | Paritaire organen bevoegd voor de werknemers die hoofdzakelijk handarbeid verrichten en hun werkgevers | 01/01/1900               | 01/01/9999              |
| 107    | Paritair Comit e voor de meester-kleermakers, de kleermaaksters en naaisters   | Paritaire organen bevoegd voor de werknemers die hoofdzakelijk handarbeid verrichten en hun werkgevers | 01/01/1900               | 01/01/9999              |
| 109    | Paritair Comit e voor het kleding- en confectiebedrijf   | Paritaire organen bevoegd voor de werknemers die hoofdzakelijk handarbeid verrichten en hun werkgevers | 01/01/1900               | 01/01/9999              |
| 110    | Paritair Comit e voor de textielverzorging   | Paritaire organen bevoegd voor de werknemers die hoofdzakelijk handarbeid verrichten en hun werkgevers | 01/01/1900               | 01/01/9999              |
| 111    | Paritair Comit e voor de metaal-, machine- en elektrische bouw   | Paritaire organen bevoegd voor de werknemers die hoofdzakelijk handarbeid verrichten en hun werkgevers | 01/01/1900               | 01/01/9999              |
| 112    | Paritair Comit e voor het garagebedrijf  | Paritaire organen bevoegd voor de werknemers die hoofdzakelijk handarbeid verrichten en hun werkgevers | 01/01/1900               | 01/01/9999              |
| 113    | Paritair Comit e voor het keramiekbedrijf  | Paritaire organen bevoegd voor de werknemers die hoofdzakelijk handarbeid verrichten en hun werkgevers | 01/01/1900               | 01/01/9999              |
| 113.01 | Paritair Subcomit e voor het faience- en het porseleinbedrijf, de sanitaire artikelen en de schuurproducten en het keramisch aardewerk | Paritaire organen bevoegd voor de werknemers die hoofdzakelijk handarbeid verrichten en hun werkgevers | 01/01/1900               | 01/01/9999              |
| 113.02 | Paritair Subcomit e voor de ondernemingen voor keramiekbekleding en vloertegels  | Paritaire organen bevoegd voor de werknemers die hoofdzakelijk handarbeid verrichten en hun werkgevers | 01/01/1900               | 01/01/9999              |
| 113.03 | Paritair Subcomit e voor vuurvaste producten   | Paritaire organen bevoegd voor de werknemers die hoofdzakelijk handarbeid verrichten en hun werkgevers | 01/01/1900               | 01/01/9999              |
| 113.04 | Paritair Subcomit e voor de pannenbakkerijen   | Paritaire organen bevoegd voor de werknemers die hoofdzakelijk handarbeid verrichten en hun werkgevers | 01/01/1900               | 01/01/9999              |
| 114    | Paritair Comit e voor de steenbakkerij   | Paritaire organen bevoegd voor de werknemers die hoofdzakelijk handarbeid verrichten en hun werkgevers | 01/01/1900               | 01/01/9999              |
| 114.01 | Paritair Subcomit e voor de steenbakkerij van de provincies Oost- en West-Vlaanderen   | Paritaire organen bevoegd voor de werknemers die hoofdzakelijk handarbeid verrichten en hun werkgevers | 01/01/1900               | 01/01/9999              |
| 114.02 | Paritair Subcomit e voor de steenbakkerij van de provincie Antwerpen   | Paritaire organen bevoegd voor de werknemers die hoofdzakelijk handarbeid verrichten en hun werkgevers | 01/01/1900               | 01/01/9999              |
| 114.03 | Paritair Subcomit e voor de steenbakkerij van de provincie Limburg en van Vlaams-Brabant   | Paritaire organen bevoegd voor de werknemers die hoofdzakelijk handarbeid verrichten en hun werkgevers | 01/01/1900               | 01/01/9999              |
| 114.04 | Paritair Subcomit e voor de steenbakkerij van de provincies Luik, Luxemburg, Namen en Henegouwen en van Waals-Brabant                  | Paritaire organen bevoegd voor de werknemers die hoofdzakelijk handarbeid verrichten en hun werkgevers | 01/01/1900               | 01/01/9999              |

| <b>Nummer</b> | <b>Omschrijving</b>  | <b>Categorie</b>   | <b>Begindatum<br/>geldigheid</b> | <b>Einddatum<br/>geldigheid</b> |
|---------------|--|--|----------------------------------|---------------------------------|
| 115           | Paritair Comit e voor het glasbedrijf  | Paritaire organen bevoegd voor de werknemers die hoofdzakelijk handarbeid verrichten en hun werkgevers | 01/01/1900                       | 01/01/9999                      |
| 116           | Paritair Comit e voor de scheikundige nijverheid   | Paritaire organen bevoegd voor de werknemers die hoofdzakelijk handarbeid verrichten en hun werkgevers | 01/01/1900                       | 01/01/9999                      |
| 117           | Paritair Comit e voor de petroleumnijverheid en -handel  | Paritaire organen bevoegd voor de werknemers die hoofdzakelijk handarbeid verrichten en hun werkgevers | 01/01/1900                       | 01/01/9999                      |
| 118           | Paritair Comit e voor de voedingsnijverheid  | Paritaire organen bevoegd voor de werknemers die hoofdzakelijk handarbeid verrichten en hun werkgevers | 01/01/1900                       | 01/01/9999                      |
| 119           | Paritair Comit e voor de handel in voedingswaren   | Paritaire organen bevoegd voor de werknemers die hoofdzakelijk handarbeid verrichten en hun werkgevers | 01/01/1900                       | 01/01/9999                      |
| 120           | Paritair Comit e voor de textielnijverheid en het breiwerk   | Paritaire organen bevoegd voor de werknemers die hoofdzakelijk handarbeid verrichten en hun werkgevers | 01/01/1900                       | 01/01/9999                      |
| 120.01        | Paritair Subcomit e voor de textielnijverheid uit het administratief arrondissement Verviers             | Paritaire organen bevoegd voor de werknemers die hoofdzakelijk handarbeid verrichten en hun werkgevers | 01/01/1900                       | 01/01/9999                      |
| 120.02        | Paritair Subcomit e voor de vlasbereiding  | Paritaire organen bevoegd voor de werknemers die hoofdzakelijk handarbeid verrichten en hun werkgevers | 01/01/1900                       | 01/01/9999                      |
| 120.03        | Paritair Subcomit e voor het vervaardigen van en de handel in zakken in jute of in vervangingsmaterialen | Paritaire organen bevoegd voor de werknemers die hoofdzakelijk handarbeid verrichten en hun werkgevers | 01/01/1900                       | 01/01/9999                      |
| 121           | Paritair Comit e voor de schoonmaak- en ontsmettingsondernemingen  | Paritaire organen bevoegd voor de werknemers die hoofdzakelijk handarbeid verrichten en hun werkgevers | 01/01/1900                       | 01/01/9999                      |
| 124           | Paritair Comit e voor het bouwbedrijf  | Paritaire organen bevoegd voor de werknemers die hoofdzakelijk handarbeid verrichten en hun werkgevers | 01/01/1900                       | 01/01/9999                      |
| 125           | Paritair Comit e voor de houtnijverheid  | Paritaire organen bevoegd voor de werknemers die hoofdzakelijk handarbeid verrichten en hun werkgevers | 01/01/1900                       | 01/01/9999                      |
| 125.01        | Paritair Subcomit e voor de bosontginningen  | Paritaire organen bevoegd voor de werknemers die hoofdzakelijk handarbeid verrichten en hun werkgevers | 01/01/1900                       | 01/01/9999                      |
| 125.02        | Paritair Subcomit e voor de zagerijen en aanverwante nijverheden   | Paritaire organen bevoegd voor de werknemers die hoofdzakelijk handarbeid verrichten en hun werkgevers | 01/01/1900                       | 01/01/9999                      |
| 125.03        | Paritair Subcomit e voor de houthandel   | Paritaire organen bevoegd voor de werknemers die hoofdzakelijk handarbeid verrichten en hun werkgevers | 01/01/1900                       | 01/01/9999                      |
| 126           | Paritair Comit e voor de stoffering en de houtbewerking  | Paritaire organen bevoegd voor de werknemers die hoofdzakelijk handarbeid verrichten en hun werkgevers | 01/01/1900                       | 01/01/9999                      |
| 127           | Paritair Comit e voor de handel in brandstoffen  | Paritaire organen bevoegd voor de werknemers die hoofdzakelijk handarbeid verrichten en hun werkgevers | 01/01/1900                       | 01/01/9999                      |
| 127.02        | Paritair Subcomit e voor de handel in brandstoffen van Oost-Vlaanderen                                   | Paritaire organen bevoegd voor de werknemers die hoofdzakelijk handarbeid verrichten en hun werkgevers | 01/01/1900                       | 01/01/9999                      |
| 128           | Paritair Comit e voor het huiden- en lederbedrijf en vervangingsproducten                                | Paritaire organen bevoegd voor de werknemers die hoofdzakelijk handarbeid verrichten en hun werkgevers | 01/01/1900                       | 01/01/9999                      |

| Nummer | Omschrijving  | Categorie  | Begindatum<br>geldigheid | Einddatum<br>geldigheid |
|--------|---|--|--------------------------|-------------------------|
| 128.01 | Paritair Subcomit e voor de leerlooierij en de handel in ruwe huiden en vellen                            | Paritaire organen bevoegd voor de werknemers die hoofdzakelijk handarbeid verrichten en hun werkgevers | 01/01/1900               | 01/01/9999              |
| 128.02 | Paritair Subcomit e voor de schoeiselindustrie, de laarzenmakers en de maatwerkers                        | Paritaire organen bevoegd voor de werknemers die hoofdzakelijk handarbeid verrichten en hun werkgevers | 01/01/1900               | 01/01/9999              |
| 128.03 | Paritair Subcomit e voor het marokijnwerk en de handschoennijverheid                                      | Paritaire organen bevoegd voor de werknemers die hoofdzakelijk handarbeid verrichten en hun werkgevers | 01/01/1900               | 01/01/9999              |
| 128.05 | Paritair Subcomit e voor de zadelmakerij, de vervaardiging van riemen en industri le artikelen in leder   | Paritaire organen bevoegd voor de werknemers die hoofdzakelijk handarbeid verrichten en hun werkgevers | 01/01/1900               | 01/01/9999              |
| 128.06 | Paritair Subcomit e voor de orthopedische schoeisels  | Paritaire organen bevoegd voor de werknemers die hoofdzakelijk handarbeid verrichten en hun werkgevers | 01/01/1900               | 01/01/9999              |
| 129    | Paritair Comit e voor de voortbrenging van papierpap, papier en karton                                    | Paritaire organen bevoegd voor de werknemers die hoofdzakelijk handarbeid verrichten en hun werkgevers | 01/01/1900               | 01/01/9999              |
| 130    | Paritair Comit e voor het drukkerij-, grafische kunst- en dagbladbedrijf                                  | Paritaire organen bevoegd voor de werknemers die hoofdzakelijk handarbeid verrichten en hun werkgevers | 01/01/1900               | 01/01/9999              |
| 132    | Paritair Comit e voor de ondernemingen van technische land- en tuinbouwwerken                             | Paritaire organen bevoegd voor de werknemers die hoofdzakelijk handarbeid verrichten en hun werkgevers | 01/01/1900               | 01/01/9999              |
| 133    | Paritair Comit e voor het tabaksbedrijf   | Paritaire organen bevoegd voor de werknemers die hoofdzakelijk handarbeid verrichten en hun werkgevers | 01/01/1900               | 01/01/9999              |
| 136    | Paritair Comit e voor de papier- en kartonbewerking   | Paritaire organen bevoegd voor de werknemers die hoofdzakelijk handarbeid verrichten en hun werkgevers | 01/01/1900               | 01/01/9999              |
| 139    | Paritair Comit e voor de binnenscheepvaart  | Paritaire organen bevoegd voor de werknemers die hoofdzakelijk handarbeid verrichten en hun werkgevers | 01/01/1900               | 01/01/9999              |
| 139.01 | <b>Paritair Subcomit e voor de sleep-diensten</b>   | Paritaire organen bevoegd voor de werknemers die hoofdzakelijk handarbeid verrichten en hun werkgevers | 01/01/1900               | 01/01/9999              |
| 140    | Paritair Comit e voor het vervoer   | Paritaire organen bevoegd voor de werknemers die hoofdzakelijk handarbeid verrichten en hun werkgevers | 01/01/1900               | 01/01/9999              |
| 142    | Paritair Comit e voor de ondernemingen waar teruggewonnen grondstoffen opnieuw ter waarde worden gebracht | Paritaire organen bevoegd voor de werknemers die hoofdzakelijk handarbeid verrichten en hun werkgevers | 01/01/1900               | 01/01/9999              |
| 142.01 | Paritair Subcomit e voor de terugwinning van metalen  | Paritaire organen bevoegd voor de werknemers die hoofdzakelijk handarbeid verrichten en hun werkgevers | 01/01/1900               | 01/01/9999              |
| 142.02 | Paritair Subcomit e voor de terugwinning van lompen   | Paritaire organen bevoegd voor de werknemers die hoofdzakelijk handarbeid verrichten en hun werkgevers | 01/01/1900               | 01/01/9999              |
| 142.03 | Paritair Subcomit e voor de terugwinning van papier   | Paritaire organen bevoegd voor de werknemers die hoofdzakelijk handarbeid verrichten en hun werkgevers | 01/01/1900               | 01/01/9999              |
| 142.04 | <b>Paritair Subcomit e voor de terugwinning van allerlei producten</b>                                    | Paritaire organen bevoegd voor de werknemers die hoofdzakelijk handarbeid verrichten en hun werkgevers | 01/01/1900               | 01/01/9999              |
| 143    | Paritair Comit e voor de zeevisserij  | Paritaire organen bevoegd voor de werknemers die hoofdzakelijk handarbeid verrichten en hun werkgevers | 01/01/1900               | 01/01/9999              |



| <b>Nummer</b> | <b>Omschrijving</b>  | <b>Categorie</b>  | <b>Begindatum<br/>geldigheid</b> | <b>Einddatum<br/>geldigheid</b> |
|---------------|--|---|----------------------------------|---------------------------------|
| 144           | Paritair Comit e voor de landbouw  | Paritaire organen bevoegd voor de werknemers die hoofdzakelijk handarbeid verrichten en hun werkgevers  | 01/01/1900                       | 01/01/9999                      |
| 145           | Paritair Comit e voor het tuinbouwbedrijf  | Paritaire organen bevoegd voor de werknemers die hoofdzakelijk handarbeid verrichten en hun werkgevers  | 01/01/1900                       | 01/01/9999                      |
| 146           | Paritair Comit e voor het bosbouwbedrijf   | Paritaire organen bevoegd voor de werknemers die hoofdzakelijk handarbeid verrichten en hun werkgevers  | 01/01/1900                       | 01/01/9999                      |
| 147           | Paritair Comit e voor de wapensmederij met de hand   | Paritaire organen bevoegd voor de werknemers die hoofdzakelijk handarbeid verrichten en hun werkgevers  | 01/01/1900                       | 01/01/9999                      |
| 148           | Paritair Comit e voor het bont en kleinvel   | Paritaire organen bevoegd voor de werknemers die hoofdzakelijk handarbeid verrichten en hun werkgevers  | 01/01/1900                       | 01/01/9999                      |
| 148.01        | Paritair Subcomit e voor de haarsnijderijen  | Paritaire organen bevoegd voor de werknemers die hoofdzakelijk handarbeid verrichten en hun werkgevers  | 01/01/1900                       | 01/01/9999                      |
| 148.03        | Paritair Subcomit e voor de industri le en ambachtelijke fabricage van bontwerk  | Paritaire organen bevoegd voor de werknemers die hoofdzakelijk handarbeid verrichten en hun werkgevers  | 01/01/1900                       | 01/01/9999                      |
| 148.05        | Paritair Subcomit e voor de pelslooierijen   | Paritaire organen bevoegd voor de werknemers die hoofdzakelijk handarbeid verrichten en hun werkgevers  | 01/01/1900                       | 01/01/9999                      |
| 149           | Paritair Comit e voor de sectors die aan de metaal-, machine- en elektrische bouw verwant zijn   | Paritaire organen bevoegd voor de werknemers die hoofdzakelijk handarbeid verrichten en hun werkgevers  | 01/01/1900                       | 01/01/9999                      |
| 149.01        | Paritair Subcomit e voor de elektriciens : installatie en distributie  | Paritaire organen bevoegd voor de werknemers die hoofdzakelijk handarbeid verrichten en hun werkgevers  | 01/01/1900                       | 01/01/9999                      |
| 149.02        | Paritair Subcomit e voor het koetswerk   | Paritaire organen bevoegd voor de werknemers die hoofdzakelijk handarbeid verrichten en hun werkgevers  | 01/01/1900                       | 01/01/9999                      |
| 149.03        | Paritair Subcomit e voor de edele metalen  | Paritaire organen bevoegd voor de werknemers die hoofdzakelijk handarbeid verrichten en hun werkgevers  | 01/01/1900                       | 01/01/9999                      |
| 149.04        | Paritair Subcomit e voor de metaalhandel   | Paritaire organen bevoegd voor de werknemers die hoofdzakelijk handarbeid verrichten en hun werkgevers  | 01/01/1900                       | 01/01/9999                      |
| 150           | Paritair Comit e voor gewoon pottengoed in potaarde  | Paritaire organen bevoegd voor de werknemers die hoofdzakelijk handarbeid verrichten en hun werkgevers  | 01/01/1900                       | 01/01/9999                      |
| 152           | Paritair Comit e voor de gesubsidieerde inrichtingen van het vrij onderwijs  | Paritaire organen bevoegd voor de werknemers die hoofdzakelijk handarbeid verrichten en hun werkgevers  | 01/01/1900                       | 01/01/9999                      |
| 200           | Aanvullend Paritair Comit e voor de bedienden (niet samengesteld, omdat de voorzitter, de ondervoorzitter en de leden niet werden benoemd) | Paritaire organen bevoegd voor de werknemers die hoofdzakelijk hoofdarbeid verrichten en hun werkgevers | 01/01/1900                       | 01/01/9999                      |
| 201           | Paritair Comit e voor de zelfstandige kleinhandel  | Paritaire organen bevoegd voor de werknemers die hoofdzakelijk hoofdarbeid verrichten en hun werkgevers | 01/01/1900                       | 01/01/9999                      |
| 202           | Paritair Comit e voor de bedienden uit de kleinhandel in voedingswaren   | Paritaire organen bevoegd voor de werknemers die hoofdzakelijk hoofdarbeid verrichten en hun werkgevers | 01/01/1900                       | 01/01/9999                      |
| 202.01        | Paritair Subcomit e voor de middelgrote levensmiddelenbedrijven  | Paritaire organen bevoegd voor de werknemers die hoofdzakelijk hoofdarbeid verrichten en hun werkgevers | 01/01/1900                       | 01/01/9999                      |

| Nummer | Omschrijving  | Categorie   | Begindatum<br>geldigheid | Einddatum<br>geldigheid |
|--------|---|---|--------------------------|-------------------------|
| 203    | Paritair Comit e voor de bedienden uit de hardsteengroeven  | Paritaire organen bevoegd voor de werknemers die hoofdzakelijk hoofdarbeid verrichten en hun werkgevers | 01/01/1900               | 01/01/9999              |
| 204    | Paritair Comit e voor de bedienden uit de porfiergroeven van het kanton van Lessen, van Bierk-bij-Halle en van Quenast  | Paritaire organen bevoegd voor de werknemers die hoofdzakelijk hoofdarbeid verrichten en hun werkgevers | 01/01/1900               | 01/01/9999              |
| 205    | Paritair Comit e voor de bedienden van de steenkolenmijnen  | Paritaire organen bevoegd voor de werknemers die hoofdzakelijk hoofdarbeid verrichten en hun werkgevers | 01/01/1900               | 01/01/9999              |
| 207    | Paritair Comit e voor de bedienden uit de scheikundige nijverheid   | Paritaire organen bevoegd voor de werknemers die hoofdzakelijk hoofdarbeid verrichten en hun werkgevers | 01/01/1900               | 01/01/9999              |
| 209    | Paritair Comit e voor de bedienden der metaalfabrikatennijverheid   | Paritaire organen bevoegd voor de werknemers die hoofdzakelijk hoofdarbeid verrichten en hun werkgevers | 01/01/1900               | 01/01/9999              |
| 210    | Paritair Comit e voor de bedienden van de ijzernijverheid   | Paritaire organen bevoegd voor de werknemers die hoofdzakelijk hoofdarbeid verrichten en hun werkgevers | 01/01/1900               | 01/01/9999              |
| 211    | Paritair Comit e voor de bedienden uit de petroleumnijverheid en -handel  | Paritaire organen bevoegd voor de werknemers die hoofdzakelijk hoofdarbeid verrichten en hun werkgevers | 01/01/1900               | 01/01/9999              |
| 214    | Paritair Comit e voor de bedienden van de textielnijverheid en het breiwerk   | Paritaire organen bevoegd voor de werknemers die hoofdzakelijk hoofdarbeid verrichten en hun werkgevers | 01/01/1900               | 01/01/9999              |
| 215    | Paritair Comit e voor de bedienden van het kleding- en confectiebedrijf   | Paritaire organen bevoegd voor de werknemers die hoofdzakelijk hoofdarbeid verrichten en hun werkgevers | 01/01/1900               | 01/01/9999              |
| 216    | Paritair Comit e voor de notarisbedienden   | Paritaire organen bevoegd voor de werknemers die hoofdzakelijk hoofdarbeid verrichten en hun werkgevers | 01/01/1900               | 01/01/9999              |
| 217    | Paritair Comit e voor de casinobedienden  | Paritaire organen bevoegd voor de werknemers die hoofdzakelijk hoofdarbeid verrichten en hun werkgevers | 01/01/1900               | 01/01/9999              |
| 218    | Aanvullend Nationaal Paritair Comit e voor de bedienden (opgericht overeenkomstig de Besluitwet van 9 juni 1945 tot vaststelling van het statuut der paritaire comit es, Belgisch Staatsblad van 5 juli 1945) | Paritaire organen bevoegd voor de werknemers die hoofdzakelijk hoofdarbeid verrichten en hun werkgevers | 01/01/1900               | 01/01/9999              |
| 219    | Paritair Comit e voor de erkende controleorganismen   | Paritaire organen bevoegd voor de werknemers die hoofdzakelijk hoofdarbeid verrichten en hun werkgevers | 01/01/1900               | 01/01/9999              |
| 220    | Paritair Comit e voor de bedienden uit de voedingsnijverheid  | Paritaire organen bevoegd voor de werknemers die hoofdzakelijk hoofdarbeid verrichten en hun werkgevers | 01/01/1900               | 01/01/9999              |
| 221    | Paritair Comit e voor de bedienden uit de papiernijverheid  | Paritaire organen bevoegd voor de werknemers die hoofdzakelijk hoofdarbeid verrichten en hun werkgevers | 01/01/1900               | 01/01/9999              |
| 222    | Paritair Comit e voor de bedienden van de papier- en kartonbewerking  | Paritaire organen bevoegd voor de werknemers die hoofdzakelijk hoofdarbeid verrichten en hun werkgevers | 01/01/1900               | 01/01/9999              |
| 223    | Nationaal Paritair Comit e voor de sport  | Paritaire organen bevoegd voor de werknemers die hoofdzakelijk hoofdarbeid verrichten en hun werkgevers | 01/01/1900               | 01/01/9999              |
| 224    | Paritair Comit e voor de bedienden van de non-ferro metalen   | Paritaire organen bevoegd voor de werknemers die hoofdzakelijk hoofdarbeid verrichten en hun werkgevers | 01/01/1900               | 01/01/9999              |

| <b>Nummer</b> | <b>Omschrijving</b>   | <b>Categorie</b>  | <b>Begindatum<br/>geldigheid</b> | <b>Einddatum<br/>geldigheid</b> |
|---------------|---|---|----------------------------------|---------------------------------|
| 225           | Paritair Comit e voor de bedienden van de inrichtingen van het gesubsidieerd vrij onderwijs                   | Paritaire organen bevoegd voor de werknemers die hoofdzakelijk hoofdarbeid verrichten en hun werkgevers | 01/01/1900                       | 01/01/9999                      |
| 226           | Paritair Comit e voor de bedienden uit de internationale handel, het vervoer en de aanverwante bedrijfstakken | Paritaire organen bevoegd voor de werknemers die hoofdzakelijk hoofdarbeid verrichten en hun werkgevers | 01/01/1900                       | 01/01/9999                      |
| 227           | Paritair Comit e voor de audiovisuele sector  | Paritaire organen bevoegd voor de werknemers die hoofdzakelijk hoofdarbeid verrichten en hun werkgevers | 01/01/1900                       | 01/01/9999                      |
| 301           | Paritair Comit e voor het havenbedrijf  | Paritaire organen bevoegd voor de werknemers in het algemeen en hun werkgevers                          | 01/01/1900                       | 01/01/9999                      |
| 301.01        | Paritair Subcomit e voor de haven van Antwerpen, "Nationaal Paritair Comit e der haven van Antwerpen" genaamd | Paritaire organen bevoegd voor de werknemers in het algemeen en hun werkgevers                          | 01/01/1900                       | 01/01/9999                      |
| 301.02        | Paritair Subcomit e voor de haven van Gent  | Paritaire organen bevoegd voor de werknemers in het algemeen en hun werkgevers                          | 01/01/1900                       | 01/01/9999                      |
| 301.03        | Paritair Subcomit e voor de haven van Brussel en Vilvoorde  | Paritaire organen bevoegd voor de werknemers in het algemeen en hun werkgevers                          | 01/01/1900                       | 01/01/9999                      |
| 301.04        | Paritair Subcomit e voor de havens van Oostende en Nieuwpoort   | Paritaire organen bevoegd voor de werknemers in het algemeen en hun werkgevers                          | 01/01/1900                       | 01/01/9999                      |
| 301.05        | Paritair Subcomit e voor de haven van Zeebrugge   | Paritaire organen bevoegd voor de werknemers in het algemeen en hun werkgevers                          | 01/01/1900                       | 01/01/9999                      |
| 301.06        | Paritair Subcomit e voor de haven van Brugge  | Paritaire organen bevoegd voor de werknemers in het algemeen en hun werkgevers                          | 01/01/1900                       | 01/01/9999                      |
| 302           | Paritair Comit e voor het hotelbedrijf  | Paritaire organen bevoegd voor de werknemers in het algemeen en hun werkgevers                          | 01/01/1900                       | 01/01/9999                      |
| 303           | Paritair Comit e voor het filmbedrijf   | Paritaire organen bevoegd voor de werknemers in het algemeen en hun werkgevers                          | 01/01/1900                       | 01/01/9999                      |
| 303.01        | Paritair Subcomit e voor de filmproductie   | Paritaire organen bevoegd voor de werknemers in het algemeen en hun werkgevers                          | 01/01/1900                       | 01/01/9999                      |
| 303.02        | Paritair Subcomit e voor de verdeling van films   | Paritaire organen bevoegd voor de werknemers in het algemeen en hun werkgevers                          | 01/01/1900                       | 01/01/9999                      |
| 303.03        | Paritair Subcomit e voor de exploitatie van bioscoopzalen   | Paritaire organen bevoegd voor de werknemers in het algemeen en hun werkgevers                          | 01/01/1900                       | 01/01/9999                      |
| 303.04        | Paritair Subcomit e voor de technische filmbedrijvigheid  | Paritaire organen bevoegd voor de werknemers in het algemeen en hun werkgevers                          | 01/01/1900                       | 01/01/9999                      |
| 304           | Paritair Comit e voor het vermakelijkheidsbedrijf   | Paritaire organen bevoegd voor de werknemers in het algemeen en hun werkgevers                          | 01/01/1900                       | 01/01/9999                      |

| Nummer    | Omschrijving   | Categorie  | Begindatum<br>geldigheid | Einddatum<br>geldigheid |
|-----------|--|--|--------------------------|-------------------------|
| 305       | <b>Paritair Comit e voor de gezondheidsdiensten (Opgeheven bij het koninklijk besluit van 9 maart 2003 tot oprichting van sommige paritaire comit es en tot vaststelling van de benaming en de bevoegdheid ervan, maar blijven bestaan, wat de werknemers en de werkgevers betreft die onder hun bevoegdheid ressorteerden, tot de dag van de installatie van de paritaire comit es nr. 330, 331 en 332)</b>                     | Paritaire organen bevoegd voor de werknemers in het algemeen en hun werkgevers | 01/01/1900               | 01/01/9999              |
| 305.01    | <b>Paritair Subcomit e voor de priv -ziekenhuizen (Opgeheven bij het koninklijk besluit van 9 maart 2003 tot oprichting van sommige paritaire comit es en tot vaststelling van de benaming en de bevoegdheid ervan, maar blijven bestaan, wat de werknemers en de werkgevers betreft die onder hun bevoegdheid ressorteerden, tot de dag van de installatie van de paritaire comit es nr. 330, 331 en 332)</b>                   | Paritaire organen bevoegd voor de werknemers in het algemeen en hun werkgevers | 01/01/1900               | 01/01/9999              |
| 305.02    | <b>Paritair Subcomit e voor de gezondheidsinrichtingen en -diensten (Opgeheven bij het koninklijk besluit van 9 maart 2003 tot oprichting van sommige paritaire comit es en tot vaststelling van de benaming en de bevoegdheid ervan, maar blijven bestaan, wat de werknemers en de werkgevers betreft die onder hun bevoegdheid ressorteerden, tot de dag van de installatie van de paritaire comit es nr. 330, 331 en 332)</b> | Paritaire organen bevoegd voor de werknemers in het algemeen en hun werkgevers | 01/01/1900               | 01/01/9999              |
| 305.02.01 | Het paritair sub-subcomit e voor de rustoorden voor bejaarden, de rust- en verzorgingstehuizen, de service-flats, de dagverzorgingscentra en de centra voor dagopvang.   | Paritaire organen bevoegd voor de werknemers in het algemeen en hun werkgevers | 01/01/1900               | 01/01/9999              |
| 305.02.02 | Het paritair sub-subcomit e voor de diensten voor thuisverpleging.   | Paritaire organen bevoegd voor de werknemers in het algemeen en hun werkgevers | 01/01/1900               | 01/01/9999              |
| 305.02.03 | Het paritair sub-subcomit e voor de Nederlandstalige revalidatiecentra die gelegen zijn in het Vlaamse Gewest of in het Brussels Hoofdstedelijk Gewest. Zijn evenwel uitgesloten, de revalidatie-centra die een dienst uitmaken van een ziekenhuis of een opvoedingsinstelling en als dusdanig onder de beheersverantwoordelijkheid vallen van dit ziekenhuis of opvoedingsinstelling  | Paritaire organen bevoegd voor de werknemers in het algemeen en hun werkgevers | 01/01/1900               | 01/01/9999              |
| 305.02.04 | Het paritair sub-subcomit e voor de Franstalige en Duitstalige revalidatiecentra die gelegen zijn in het Waalse Gewest of in het Brussels Hoofdstedelijk Gewest. Zijn evenwel uitgesloten, de revalidatiecentra die een dienst uitmaken van een ziekenhuis of een opvoedingsinstelling en als dusdanig onder de beheersverantwoordelijkheid vallen van dit ziekenhuis of opvoedingsinstelling.                                   | Paritaire organen bevoegd voor de werknemers in het algemeen en hun werkgevers | 01/01/1900               | 01/01/9999              |

| Nummer    | Omschrijving   | Categorie  | Begindatum<br>geldigheid | Einddatum<br>geldigheid |
|-----------|--|--|--------------------------|-------------------------|
| 305.02.05 | Het paritair sub-subcomit e voor de bicommunautaire gezondheidsinrichtingen en -diensten die gelegen zijn in het Brusselse Hoofdstedelijk Gewest. Zijn evenwel uitgesloten, de diensten voor de thuisverpleging, de rustoorden voor bejaarden, de rust- en verzorgingstehuizen, de service-flats, de dagverzorgingscentra en de centra voor dagopvang.   | Paritaire organen bevoegd voor de werknemers in het algemeen en hun werkgevers | 01/01/1900               | 01/01/9999              |
| 305.02.06 | Het paritair sub-subcomit e voor de Nederlandstalige gezondheidsinstellingen en -diensten die gelegen zijn in het Vlaamse Gewest of in het Brussels Hoofdstedelijk Gewest. Zijn evenwel uitgesloten: de autonome revalidatiecentra, de diensten voor thuisverpleging, de rustoorden voor bejaarden, de rust- en verzorgingstehuizen, de service-flats, de dagverzorgingscentra, de centra voor dagopvang, de kinderkribben, peuterspeelplaatsen, buitenschoolse opvang, diensten voor opvanggezinnen, diensten voor thuisopvang van zieke kinderen en gelijkaardige instellingen en diensten voor de opvang van kinderen.              | Paritaire organen bevoegd voor de werknemers in het algemeen en hun werkgevers | 01/01/1900               | 01/01/9999              |
| 305.02.07 | Het paritair sub-subcomit e voor de Franstalige en Duitstalige gezondheidsinstellingen en -diensten die gelegen zijn in het Waalse Gewest of in het Brussels Hoofdstedelijk Gewest. Zijn evenwel uitgesloten: de autonome revalidatiecentra, de diensten voor thuisverpleging, de rustoorden voor bejaarden, de rust- en verzorgingstehuizen, de service-flats, de dagverzorgingscentra en de centra voor dagopvang, de kinderkribben, peuterspeelplaatsen, buitenschoolse opvang, diensten voor opvanggezinnen, diensten voor de thuisopvang van zieke kinderen en gelijkaardige instellingen en diensten voor de opvang van kinderen | Paritaire organen bevoegd voor de werknemers in het algemeen en hun werkgevers | 01/01/1900               | 01/01/9999              |
| 305.02.08 | Het paritair sub-subcomit e voor de Nederlandstalige kinderkribben, peuterspeelplaatsen, buitenschoolse opvang, diensten voor opvanggezinnen, diensten voor thuisopvang van zieke kinderen en gelijkaardige instellingen en diensten voor de opvang van kinderen, die gelegen zijn in het Vlaamse gewest of in het Brussels Hoofdstedelijk Gewest.   | Paritaire organen bevoegd voor de werknemers in het algemeen en hun werkgevers | 01/01/1900               | 01/01/9999              |
| 305.02.09 | Het paritair sub-subcomit e voor de Franstalige en Duitstalige kinderkribben, peuterspeelplaatsen, buitenschoolse opvang, diensten voor opvanggezinnen, diensten voor thuisopvang van zieke kinderen, de "maisons communales d'accueil de l'enfance" en gelijkaardige instellingen en diensten voor de opvang van kinderen die gelegen zijn in het Waalse Gewest of in het Brussels Hoofdstedelijk Gewest.   | Paritaire organen bevoegd voor de werknemers in het algemeen en hun werkgevers | 01/01/1900               | 01/01/9999              |

| Nummer | Omschrijving  | Categorie  | Begindatum<br>geldigheid | Einddatum<br>geldigheid |
|--------|---|--|--------------------------|-------------------------|
| 305.03 | <b>Paritair Subcomité voor de tandprothese (opgeheven bij het koninklijk besluit van 9 maart 2003 tot oprichting van sommige paritaire comités en tot vaststelling van de benaming en de bevoegdheid ervan, maar blijven bestaan, wat de werknemers en de werkgevers betreft die onder hun bevoegdheid ressorteerden, tot de dag van de installatie van de paritaire comités nr. 330, 331 en 332)</b> | Paritaire organen bevoegd voor de werknemers in het algemeen en hun werkgevers | 01/01/1900               | 01/01/9999              |
| 306    | Paritair Comité voor het verzekeringswezen  | Paritaire organen bevoegd voor de werknemers in het algemeen en hun werkgevers | 01/01/1900               | 01/01/9999              |
| 307    | Paritair Comité voor de makelarij en verzekeringsagentschappen  | Paritaire organen bevoegd voor de werknemers in het algemeen en hun werkgevers | 01/01/1900               | 01/01/9999              |
| 308    | Paritair Comité voor de maatschappijen voor hypothecaire leningen, sparen en kapitalisatie  | Paritaire organen bevoegd voor de werknemers in het algemeen en hun werkgevers | 01/01/1900               | 01/01/9999              |
| 309    | Paritair Comité voor de beursvennootschappen  | Paritaire organen bevoegd voor de werknemers in het algemeen en hun werkgevers | 01/01/1900               | 01/01/9999              |
| 310    | Paritair Comité voor de banken  | Paritaire organen bevoegd voor de werknemers in het algemeen en hun werkgevers | 01/01/1900               | 01/01/9999              |
| 311    | Paritair Comité voor de grote kleinhandelszaken   | Paritaire organen bevoegd voor de werknemers in het algemeen en hun werkgevers | 01/01/1900               | 01/01/9999              |
| 312    | Paritair Comité voor de warenhuizen   | Paritaire organen bevoegd voor de werknemers in het algemeen en hun werkgevers | 01/01/1900               | 01/01/9999              |
| 313    | Paritair Comité voor de apotheken en tarificatiediensten  | Paritaire organen bevoegd voor de werknemers in het algemeen en hun werkgevers | 01/01/1900               | 01/01/9999              |
| 314    | Paritair Comité voor het kappersbedrijf en de schoonheidszorgen   | Paritaire organen bevoegd voor de werknemers in het algemeen en hun werkgevers | 01/01/1900               | 01/01/9999              |
| 315    | Paritair Comité voor de handelsluchtvaart   | Paritaire organen bevoegd voor de werknemers in het algemeen en hun werkgevers | 01/01/1900               | 01/01/9999              |
| 315.01 | Paritair Subcomité voor de luchtvaartmaatschappij SABENA  | Paritaire organen bevoegd voor de werknemers in het algemeen en hun werkgevers | 01/01/1900               | 01/01/9999              |
| 315.02 | Paritair Subcomité voor de luchtvaartmaatschappijen andere dan de N.V. SABENA   | Paritaire organen bevoegd voor de werknemers in het algemeen en hun werkgevers | 01/01/1900               | 01/01/9999              |
| 316    | Paritair Comité voor de koopvaardij   | Paritaire organen bevoegd voor de werknemers in het algemeen en hun werkgevers | 01/01/1900               | 01/01/9999              |
| 317    | Paritair Comité voor de bewakingsdiensten   | Paritaire organen bevoegd voor de werknemers in het algemeen en hun werkgevers | 01/01/1900               | 01/01/9999              |
| 318    | Paritair Comité voor de diensten voor gezins- en bejaardenhulp  | Paritaire organen bevoegd voor de werknemers in het algemeen en hun werkgevers | 01/01/1900               | 01/01/9999              |

| Nummer        | Omschrijving  | Categorie   | Begindatum<br>geldigheid | Einddatum<br>geldigheid |
|---------------|---|---|--------------------------|-------------------------|
| 318.01        | Paritair Subcomité voor de diensten voor gezins- en bejaardenhulp van de Franse Gemeenschap, het Waalse Gewest en de Duitstalige Gemeenschap  | Paritaire organen bevoegd voor de werknemers in het algemeen en hun werkgevers        | 01/01/1900               | 01/01/9999              |
| 318.02        | Paritair Subcomité voor de diensten voor gezins- en bejaardenhulp van de Vlaamse Gemeenschap  | Paritaire organen bevoegd voor de werknemers in het algemeen en hun werkgevers        | 01/01/1900               | 01/01/9999              |
| 319           | Paritair Comité voor de opvoedings- en huisvestingsinrichtingen en -diensten  | Paritaire organen bevoegd voor de werknemers in het algemeen en hun werkgevers        | 01/01/1900               | 01/01/9999              |
| 319.01        | Paritair Subcomité voor de opvoedings- en huisvestingsinrichtingen en -diensten van de Vlaamse Gemeenschap  | Paritaire organen bevoegd voor de werknemers in het algemeen en hun werkgevers        | 01/01/1900               | 01/01/9999              |
| 319.02        | Paritair Subcomité voor de opvoedings- en huisvestingsinrichtingen en -diensten van de Franse Gemeenschap, het Waalse Gewest en de Duitstalige Gemeenschap                                | Paritaire organen bevoegd voor de werknemers in het algemeen en hun werkgevers        | 01/01/1900               | 01/01/9999              |
| 320           | Paritair Comité voor de begrafenisondernemingen   | Paritaire organen bevoegd voor de werknemers in het algemeen en hun werkgevers        | 01/01/1900               | 01/01/9999              |
| 321           | Paritair Comité voor de groothandelaars-verdelers in geneesmiddelen   | Paritaire organen bevoegd voor de werknemers in het algemeen en hun werkgevers        | 01/01/1900               | 01/01/9999              |
| 322           | <b>Paritair Comité voor de uitzendarbeid en de erkende ondernemingen die buurtwerken of -diensten leveren</b>   | Paritaire organen bevoegd voor de werknemers in het algemeen en hun werkgevers        | 01/01/1900               | 01/01/9999              |
| <b>322.01</b> | <b>Paritair Subcomité voor de erkende ondernemingen die buurtwerken of -diensten leveren (niet samengesteld, omdat de voorzitter, de ondervoorzitter en de leden niet werden benoemd)</b> | <b>Paritaire organen bevoegd voor de werknemers in het algemeen en hun werkgevers</b> | <b>01/01/2004</b>        | <b>01/01/9999</b>       |
| 323           | Paritair Comité voor het beheer van gebouwen en de dienstboden  | Paritaire organen bevoegd voor de werknemers in het algemeen en hun werkgevers        | 01/01/1900               | 01/01/9999              |
| 324           | Paritair Comité voor de diamantnijverheid en -handel  | Paritaire organen bevoegd voor de werknemers in het algemeen en hun werkgevers        | 01/01/1900               | 01/01/9999              |
| 324.01        | Paritair Subcomité voor het diamantzagen  | Paritaire organen bevoegd voor de werknemers in het algemeen en hun werkgevers        | 01/01/1900               | 01/01/9999              |
| 324.02        | Paritair Subcomité voor de kleinbranche in de diamantnijverheid en -handel  | Paritaire organen bevoegd voor de werknemers in het algemeen en hun werkgevers        | 01/01/1900               | 01/01/9999              |
| 324.03        | Paritair Subcomité voor de vakopleiding in de diamantnijverheid en -handel  | Paritaire organen bevoegd voor de werknemers in het algemeen en hun werkgevers        | 01/01/1900               | 01/01/9999              |
| 325           | Paritair Comité voor de openbare kredietinstellingen  | Paritaire organen bevoegd voor de werknemers in het algemeen en hun werkgevers        | 01/01/1900               | 01/01/9999              |
| 326           | Paritair Comité voor het gas- en elektriciteitsbedrijf  | Paritaire organen bevoegd voor de werknemers in het algemeen en hun werkgevers        | 01/01/1900               | 01/01/9999              |
| 327           | Paritair Comité voor de beschutte werkplaatsen en de sociale werkplaatsen   | Paritaire organen bevoegd voor de werknemers in het algemeen en hun werkgevers        | 01/01/1900               | 01/01/9999              |

| Nummer | Omschrijving   | Categorie  | Begindatum<br>geldigheid | Einddatum<br>geldigheid |
|--------|--|--|--------------------------|-------------------------|
| 327.01 | <b>Paritair Subcomité voor de beschutte werkplaatsen gesubsidieerd door de Vlaamse Gemeenschap of door de Vlaamse Gemeenschapscommissie en de sociale werkplaatsen erkend en/of gesubsidieerd door de Vlaamse Gemeenschap (Niet samengesteld, omdat de voorzitter, de ondervoorzitter en de leden niet werden benoemd)</b> | Paritaire organen bevoegd voor de werknemers in het algemeen en hun werkgevers | 01/01/2004               | 01/01/9999              |
| 327.02 | <b>Paritair Subcomité voor de beschutte werkplaatsen gesubsidieerd door de Franse Gemeenschapscommissie (Niet samengesteld, omdat de voorzitter, de ondervoorzitter en de leden niet werden benoemd)</b>   | Paritair Comité voor de beschutte werkplaatsen en de sociale werkplaatsen      | 01/01/2004               | 01/01/9999              |
| 327.03 | <b>Paritair Subcomité voor de beschutte werkplaatsen van het Waalse Gewest en van de Duitstalige Gemeenschap (Niet samengesteld, omdat de voorzitter, de ondervoorzitter en de leden niet werden benoemd)</b>  | Paritair Comité voor de beschutte werkplaatsen en de sociale werkplaatsen      | 01/01/2004               | 01/01/9999              |
| 328    | Paritair Comité voor het stads- en streekvervoer   | Paritaire organen bevoegd voor de werknemers in het algemeen en hun werkgevers | 01/01/1900               | 01/01/9999              |
| 328.01 | Paritair Subcomité voor het stads- en streekvervoer van het Vlaamse Gewest   | Paritaire organen bevoegd voor de werknemers in het algemeen en hun werkgevers | 01/01/1900               | 01/01/9999              |
| 328.02 | Paritair Subcomité voor het stads- en streekvervoer van het Waalse Gewest  | Paritaire organen bevoegd voor de werknemers in het algemeen en hun werkgevers | 01/01/1900               | 01/01/9999              |
| 328.03 | Paritair Subcomité voor het stads- en streekvervoer van het Brusselse Hoofdstedelijk Gewest  | Paritaire organen bevoegd voor de werknemers in het algemeen en hun werkgevers | 01/01/1900               | 01/01/9999              |
| 329    | Paritair Comité voor de socio-culturele sector   | Paritaire organen bevoegd voor de werknemers in het algemeen en hun werkgevers | 01/01/1900               | 01/01/9999              |
| 330    | Paritair comité voor de gezondheidsinrichtingen en -diensten (niet samengesteld, aangezien de voorzitter, de ondervoorzitter en de leden niet benoemd werden)  | Paritaire organen bevoegd voor de werknemers in het algemeen en hun werkgevers | 01/01/9999               | 01/01/9999              |
| 331    | Paritair comité voor de vlaamse welzijns- en gezondheidssector (niet samengesteld, aangezien de voorzitter, de ondervoorzitter en de leden niet benoemd werden)  | Paritaire organen bevoegd voor de werknemers in het algemeen en hun werkgevers | 01/01/9999               | 01/01/9999              |
| 332    | Paritair comité voor de franstalige, duitstalige en bicommunautaire welzijns- en gezondheidssector (niet samengesteld, aangezien de voorzitter, de ondervoorzitter en de leden niet benoemd werden)  | Paritaire organen bevoegd voor de werknemers in het algemeen en hun werkgevers | 01/01/9999               | 01/01/9999              |
| 333    | Paritair comité voor toeristische attracties (niet samengesteld, aangezien de voorzitter, de ondervoorzitter en de leden niet benoemd werden)  | Paritaire organen bevoegd voor de werknemers in het algemeen en hun werkgevers | 01/10/2003               | 01/01/9999              |



**Chomage - Werkloosheid: scenario 6 - ONEM 2- Bijlagen nummer 28: Lijst der  
werknemerskengetallen waarvoor de bijdragen van toepassing zijn PPO  
Versie: 2004/3**

---

**Publicatiedatum:**

31/08/2004

*De bijlage is gewijzigd: De wijzigingen zijn in het vet geplaatst in de Word en PDF documenten*

**Inhoud van de bijlage: [i](#)**



AN2004-2-NI28.pdf



AN2004-2-NI28.doc



AN2004-2-NI28.xls



AN2004-2-NI28.tx



AN2004-2-NI28.xr

| Code PPO | Omschrijving   | Code RSZ | Aanwezigheids code | Werknemers type | Begindatum geldigheid | Einddatum geldigheid |
|----------|--|----------|--------------------|-----------------|-----------------------|----------------------|
| 101      | Contractuele handarbeiders   | 15       | 3                  | 1               | 01/01/1900            | 01/01/9999           |
| 102      | <b>Contractuele handarbeiders ter vervanging van een arbeider die heeft gekozen voor de vrijwillige vierdagenweek - wet van 10.4.1995 betreffende de herverdeling van de arbeid in de openbare sector</b>  | 15       | 3                  | 1               | 01/01/1900            | 01/01/9999           |
| 111      | <b>Handarbeiders-geco's - CONTINGENT</b>   | 24       | 3                  | 1               | 01/01/1900            | 01/01/9999           |
| 112      | <b>Handarbeiders-geco's - PROJECTEN</b>  | 24       | 3                  | 1               | 01/01/1900            | 01/01/9999           |
| 113      | <b>Handarbeiders-geco's - openbare besturen</b>  | 24       | 3                  | 1               | 01/01/1900            | 01/01/9999           |
| 121      | Handarbeiders, aangeworven in het kader van art. 60, § 7 van de wet van 8.7.1976 betreffende de OCMW's, die vrijgesteld worden van patronale bijdragen - wet van 22.12.1995 betreffende het meerjarenplan voor de werkgelegenheid  | /        | 3                  | 1               | 01/01/1900            | 01/01/9999           |
| 131      | <b>Handarbeiders - aan de deeltijdse leerplicht onderworpen jongeren tot vierde kwartaal van jaar dat ze 18 worden - art. 5bis van het KB van 28.11.1969</b>   | 27       | 3                  | 1               | 01/01/1900            | 01/01/9999           |
| 132      | <b>Handarbeiders - jongeren tussen 18 en 25 jaar tewerkgesteld in het stelsel van alternerende tewerkstelling en opleiding - KB nr. 495 van 31.12.1986</b>   | 27       | 3                  | 1               | 01/01/1900            | 01/01/9999           |
| 133      | <b>Handarbeiders - jongeren tot 4e kwartaal van kalenderjaar dat ze 18 jaar worden tewerkgesteld met een erkende overeenkomst voor socio-professionele inpassing - art. 4 van het KB van 28.11.1969 - Brugprojecten - besluit van de Vlaamse Regering van 24.7.1996</b>  | 35       | 3                  | 1               | 01/01/1900            | 01/01/9999           |
| 201      | Contractuele hoofdarbeiders  | 495      | 3                  | 2               | 01/01/1900            | 01/01/9999           |
| 202      | <b>Contractuele hoofdarbeiders ter vervanging van een werknemer die heeft gekozen voor de vrijwillige vierdagenweek - wet van 10.04.1995 betreffende de herverdeling van de arbeid in de openbare sector</b>   | 495      | 3                  | 2               | 01/01/1900            | 01/01/9999           |
| 211      | <b>Hoofdarbeiders-geco's - CONTINGENT</b>  | 484      | 3                  | 2               | 01/01/1900            | 01/01/9999           |
| 212      | <b>Hoofdarbeiders-geco's - PROJECTEN</b>   | 484      | 3                  | 2               | 01/01/1900            | 01/01/9999           |
| 213      | <b>Hoofdarbeiders-geco's - openbare besturen</b>   | 484      | 3                  | 2               | 01/01/1900            | 01/01/9999           |
| 221      | Hoofdarbeiders, aangeworven in het kader van art. 60 § 7 van de wet van 08.07.1976 betreffende de OCMW's, die vrijgesteld worden van patronale bijdragen - wet van 22.12.1995 betreffende het meerjarenplan voor de werkgelegenheid                                      | /        | 3                  | 2               | 01/01/1900            | 01/01/9999           |
| 231      | <b>Hoofdarbeiders - aan de deeltijdse leerplicht onderworpen jongeren jongeren tot en met 4e kwartaal van jaar dat ze 18 worden - art. 5bis van het KB van 28.11.1969</b>  | 487      | 3                  | 2               | 01/01/1900            | 01/01/9999           |
| 232      | <b>Hoofdarbeiders - jongeren tussen 18 en 25 jaar tewerkgesteld in het stelsel van alternerende tewerkstelling en opleiding - KB nr. 495 van 31.12.1986</b>  | 487      | 3                  | 2               | 01/01/1900            | 01/01/9999           |
| 233      | <b>Hoofdarbeiders - jongeren tot 4e kwartaal van kalenderjaar dat ze 18 jaar worden tewerkgesteld met een erkende overeenkomst voor socio-professionele inpassing - art. 4 van het KB van 28.11.1969 - Brugprojecten - besluit van de Vlaamse Regering van 24.7.1996</b> | 439      | 3                  | 2               | 01/01/1900            | 01/01/9999           |

| Code PPO | Omschrijving  | Code RSZ | Aanwezigheids code | Werknemers type | Begindatum geldigheid | Einddatum geldigheid |
|----------|---|----------|--------------------|-----------------|-----------------------|----------------------|
| 251      | <b>Geneesheren in opleiding tot geneesheer-specialist - art. 15bis van het KB van 28.11.1969</b>  | 495      | 3                  | 2               | 01/01/1900            | 01/01/9999           |
| 252      | Contractuele geneesheren vrijgesteld van bijdragen op basis van art. 1, § 3 van de wet van 27.06.1969   | /        | 3                  | 2               | 01/01/1900            | 01/01/9999           |
| 601      | Vastbenoemden - kinderbijslag RSZPPO  | 675      | 3                  | 3               | 01/01/1900            | 01/01/9999           |
| 602      | <b>Vastbenoemden - kinderbijslag niet RSZPPO (enkel GER en GOM)</b>   | 675      | 3                  | 3               | 01/01/1900            | 01/01/9999           |
| 651      | Vastbenoemde geneesheren vrijgesteld van socialezekerheidsbijdragen op basis van art. 1, § 3 van de wet van 27.06.1969  | /        | 3                  | 3               | 01/01/1900            | 01/01/9999           |
| 671      | <b>Bijdrage voor ontslagen statutair personeel - Stelsel van de ZIV-uitkering</b>   | /        | 1                  | 8               | <b>01/01/1900</b>     | <b>01/01/9999</b>    |
| 672      | <b>Bijdrage voor ontslagen statutair personeel - Werkloosheidsstelsel</b>   | /        | 1                  | 8               | <b>01/01/1900</b>     | <b>01/01/9999</b>    |
| 701      | Studenten vrijgesteld op grond van art. 17bis van het KB van 28.11.1969   | 840      | 1                  | 7               | 01/01/1900            | 01/01/9999           |
| 702      | <b>Monitoren en socio-culturele animatoren vrijgesteld op grond van art. 17 van het KB van 28.11.1969</b>   | /        | 3                  | 6               | <b>01/01/1900</b>     | <b>01/01/9999</b>    |
| 711      | <b>Bedienaars eredienst of afgevaardigde Vrijzinnige Raad - art. 13 van het KB van 28.11.1969</b>   | 675      | 3                  | 6               | 01/01/1900            | 01/01/9999           |
| 721      | <b>Niet beschermde lokale mandatarissen - artikel 19, § 4 van de nieuwe gemeentewet</b>   | /        | 3                  | 6               | 01/01/1900            | 01/01/9999           |
| 731      | Vrijwillige brandweerlieden - handarbeiders   | /        | 3                  | 6               | 01/01/1900            | 01/01/9999           |
| 732      | Vrijwillige brandweerlieden - hoofdarbeiders  | /        | 3                  | 6               | 01/01/1900            | 01/01/9999           |
| 741      | Artiest   | 46       | 3                  | 4               | 01/01/1900            | 01/01/9999           |
| 761      | <b>Onthaalouders</b>  | 497      | 3                  | 5               | 01/04/2003            | 01/01/9999           |
| 851      | <b>Bijzondere bijdrage op stortingen van werkgevers voor de vorming van een buitenwettelijk pensioen (ook te gebruiken in het blok "bijdrage niet gebonden aan een natuurlijk persoon")</b> | 851      | 5                  | 9               | 01/01/1900            | 01/01/9999           |
| 855      | <b>Werkloosheidsbijdrage van 1,69 % (K.B. 401)</b>  | /        | 2                  | 9               | <b>01/01/1900</b>     | <b>01/01/9999</b>    |
| 856      | <b>Bijzondere bijdrage bestemd voor de financiering van de sociale zekerheid (wet van 30 maart 1994 houdende financiering van de sociale zekerheid)</b>                                     | /        | 2                  | 9               | <b>01/01/1900</b>     | <b>01/01/9999</b>    |
| 860      | <b>Solidariteitsbijdrage op het persoonlijk gebruik van een bedrijfsvoertuig</b>  | /        | 2                  | 9               | <b>01/01/1900</b>     | <b>01/01/9999</b>    |
| 861      | <b>Bijdrage verschuldigd op winstpercentages (ook te gebruiken in het blok "bijdrage niet gebonden aan een natuurlijk persoon")</b>   | 861      | 5                  | 9               | 01/01/1900            | 01/01/9999           |
| 870      | <b>Bijdrage verschuldigd op het (dubbel) vakantiegeld (ook te gebruiken in het blok "bijdrage niet gebonden aan een natuurlijk persoon")</b>  | /        | 5                  | 9               | <b>01/01/1900</b>     | <b>01/01/9999</b>    |
| 891      | <b>Pensioenbijdragen vastbenoemden gemeenschappelijk pensioenstelsel</b>  | /        | 2                  | 10              | <b>01/01/1900</b>     | <b>01/01/9999</b>    |
| 892      | <b>Pensioenbijdragen vastbenoemden stelsel van de Nieuwe bij de Rijksdienst aangeslotenen</b>   | /        | 2                  | 10              | <b>01/01/1900</b>     | <b>01/01/9999</b>    |
| 893      | <b>Pensioenbijdragen vastbenoemden van de geïntegreerde lokale politie</b>  | /        | 2                  | 10              | <b>01/01/1900</b>     | <b>01/01/9999</b>    |

| Code PPO | Omschrijving  | Code RSZ | Aanwezigheids code | Werknemers type | Begindatum geldigheid | Einddatum geldigheid |
|----------|---|----------|--------------------|-----------------|-----------------------|----------------------|
| 898      | Bijdrage op vergoeding voor periode van tijdelijke arbeidsongeschiktheid wegens (erkende) beroepsziekte | /        | 2                  | 12              | 01/01/1900            | 01/01/9999           |
| 899      | Volledige vrijstelling van bijdragen.   | /        | 2                  | 11              | 01/01/1900            | 01/01/9999           |

Commentaar code aanwezigheid

1 = kan alleen gebruikt worden voor de werknemerscode (zone 00037)

2 = kan alleen gebruikt worden voor werknemerscode bijdrage (zone 00082)

3 = kan gebruikt worden voor de werknemerscode (zone 00037) en de werknemerscode bijdrage (zone 00082)

5 = kan gebruikt worden voor werknemerscode bijdrage (zone 00082) en de werknemerscode voor een bijdrage die niet gebonden is aan een natuurlijk persoon (zone 00020)

Commentaar Werknemerstype

1 handarbeider

2 hoofdarbeider

3 statutair

4 artiest

5 onthaalouder

6 andere gewone bijdrage

7 student

8 ontslagen statutair

9 supplementaire bijdrage

10 pensioenbijdrage

11 onverschuldigde bijdrage

12 Andere bijzondere bijdragen

**Chomage - Werkloosheid: scenario 6 - ONEM 2- Bijlagen nummer 29: Lijst van de  
werkgeverscategorieën PPO  
Versie: 2004/3**

---

**Publicatiedatum:**

31/08/2004

*De bijlage is gewijzigd: De wijzigingen zijn in het vet geplaatst in de Word en PDF documenten*

**Inhoud van de bijlage:** 



AN2004-1-NI29.pdf



AN2004-1-NI29.doc



AN2004-1-NI29.xls



AN2004-1-NI29.txt



AN2004-1-NI29.xml

| Code       | Omschrijving  | Aanwezigheid code | Begindatum geldigheid | Einddatum geldigheid |
|------------|---|-------------------|-----------------------|----------------------|
| 951        | contractuelen - vakantieregeling privé-sector                             | 1                 | 01/01/1900            | 01/01/9999           |
| 952        | <b>contractuelen - vakantieregeling openbare sector</b>                   | 1                 | 01/01/1900            | 01/01/9999           |
| 953        | vastbenoemden - gemeenschappelijk pensioenstelsel                         | 1                 | 01/01/1900            | 01/01/9999           |
| 954        | vastbenoemden - pensioenstelsel - nieuwe bij de Rijksdienst aangeslotenen | 1                 | 01/01/1900            | 01/01/9999           |
| 955        | vastbenoemden - pensioenstelsel - eigen stelsel                           | 1                 | 01/01/1900            | 01/01/9999           |
| 956        | vastbenoemden - pensioenstelsel - voorzorginstelling inzake pensioenen    | 1                 | 01/01/1900            | 01/01/9999           |
| 957        | vastbenoemden - pensioenstelsel - politiepersoneel                        | 1                 | 01/01/1900            | 01/01/9999           |
| 958        | overige categorieën   | 1                 | 01/01/1900            | 01/01/9999           |
| <b>959</b> | <b>werknemers die niet meer in dienst zijn</b>                            | <b>4</b>          | <b>01/01/1900</b>     | <b>01/01/9999</b>    |

aanwezigheid code 1 : Kan alleen gebruikt worden in een werknemerslijn

aanwezigheid code 4 : Kan alleen gebruikt worden in een bijdrage die niet gebonden is aan een natuurlijk persoon

|                          |                       |                                    |
|--------------------------|-----------------------|------------------------------------|
| <b>BLOKNUMMER: 90067</b> | <b>VERSIE: 2004/3</b> | <b>PUBLICATIEDATUM: 31/08/2004</b> |
|--------------------------|-----------------------|------------------------------------|

**Link met aangifte werkgever**  
**(XML label : EmployerDeclarationLink)**

**BESCHRIJVING:** Functioneel blok dat toelaat de gegevens van de link met de werkgeversaangifte aan te geven.

*"Zone geschrapt"*

**INHOUD (ZONES):** 00011 - RSZ- INSCHRIJVINGSNUMMER  
00012 - NOTIE CURATELE  
00014 - UNIEK ONDERNEMINGSNUMMER

**GELINKTE BLOKKEN:** 90017 - Natuurlijk persoon

**MIN. KARDINALITEIT:** 0

**MAX. KARDINALITEIT:** 1

**AANWEZIGHEID**

**\*VOORWAARDE:** Kardinaliteit 1 : VERPLICHT indien de aangifte een RSZ werkgever betreft

**\*EXTRA BEPERKINGEN:**

**FOUTCODE OP ONTVANGSTBEWIJS:**

| Foutbeschrijving | Foutcode  | Ernst fout |
|------------------|-----------|------------|
| Niet aanwezig    | 90067-001 | B          |
| Fout op volgorde | 90067-091 | B          |

|                          |                       |                                    |
|--------------------------|-----------------------|------------------------------------|
| <b>BLOKNUMMER: 90168</b> | <b>VERSIE: 2004/3</b> | <b>PUBLICATIEDATUM: 31/08/2004</b> |
|--------------------------|-----------------------|------------------------------------|

**Link met RSZPPO aangifte werkgever**  
**(XML label : NOSSLPAEmployerDeclarationLink)**

**BESCHRIJVING:** Functioneel blok dat toelaat de gegevens van de link met de RSZPPO-werkgeversaangifte aan te geven.

*"Zone geschrapt"*

**INHOUD (ZONES):** 00109 - RSZPPO INSCHRIJVINGSNUMMER  
00014 - UNIEK ONDERNEMINGSNUMMER

**GELINKTE BLOKKEN:** 90017 - Natuurlijk persoon

**MIN. KARDINALITEIT:** 0

**MAX. KARDINALITEIT:** 1

**AANWEZIGHEID**

**\*VOORWAARDE:** Kardinaliteit 1 : VERPLICHT indien de aangifte een RSZ-PPO werkgever betreft

**\*EXTRA BEPERKINGEN:**

**FOUTCODE OP ONTVANGSTBEWIJS:**

| Foutbeschrijving | Foutcode  | Ernst fout |
|------------------|-----------|------------|
| Niet aanwezig    | 90168-001 | B          |
| Fout op volgorde | 90168-091 | B          |