

Glossarium FAT: scenario 1 - FAT 1

Bijwerking van de versie

Versie: 2003/3

Publicatiedatum: 28/08/2003

Datum van in productiestelling: 01/10/2003

Lijst van de wijzigingen

Schutblad

Schutblad:

Inleiding

Inleiding: Inleiding gewijzigd.

Glossarium

90004 - Werk

00262 - DATUM EINDE ARBEIDSOVEREENKOMST: Aanwezigheid gewijzigd; Fout op ontvangstbewijs gewijzigd;

00267 - DIMONANUMMER VAN HET SLACHTOFFER: Fout op ontvangstbewijs gewijzigd;

00371 - POSTCODE VAN DE NORMALE WERKPLAATS VAN HET SLACHTOFFER: Toegelaten domein gewijzigd; Aanwezigheid gewijzigd; Fout op ontvangstbewijs gewijzigd;

90017 - Natuurlijk persoon

00033 - POSTCODE VAN DE WERKNEMER: Toegelaten domein gewijzigd; Fout op ontvangstbewijs gewijzigd;

00615 - REFERENTIE GEBRUIKER - NATUURLIJK PERSOON: Zone aangemaakt;

90022 - Adres

00520 - POSTCODE: Toegelaten domein gewijzigd; Fout op ontvangstbewijs gewijzigd;

90024 - Ongeval

00242 - POSTCODE VAN DE PLAATS VAN HET ONGEVAL: Toegelaten domein gewijzigd; Fout op ontvangstbewijs gewijzigd;

00247 - DATUM VAN KENNISGEVING VAN HET ONGEVAL DOOR HET SLACHTOFFER AAN DE WERKGEVER: Toegelaten domein gewijzigd;

90027 - Verzekering

00281 - NUMMER VAN DE ONDERVERDELING: Aanwezigheid gewijzigd; Fout op ontvangstbewijs gewijzigd;

90031 - Aanvullende berekeningsbasis van de uitkering

00111 - WAARDE OVEREENSTEMMEND MET DE CODE EINDEJAARSPREMIE: Aanwezigheid gewijzigd;

00112 - AANTAL UREN OVEREENSTEMMEND MET DE CODE EINDEJAARSPREMIE: Aanwezigheid gewijzigd;

00387 - BEDRAG OVEREENSTEMMEND MET DE CODE EINDEJAARSPREMIE: Aanwezigheid gewijzigd;

90038 - Medische gevolgen

00288 - DATUM VAN OVERLIJDEN: Toegelaten domein gewijzigd; Aanwezigheid gewijzigd; Fout op ontvangstbewijs gewijzigd;

00290 - DATUM VAN DE INTERNE VERZORGING: Toegelaten domein gewijzigd; Aanwezigheid gewijzigd; Fout op ontvangstbewijs gewijzigd;

00308 - DATUM VAN DE MEDISCHE TUSSENKOMST DOOR DE EXTERNE GENEESHEER: Toegelaten domein gewijzigd;

00316 - DATUM VAN DE MEDISCHE TUSSENKOMST ZIEKENHUIS: Toegelaten domein gewijzigd;

90039 - Economische gevolgen

00266 - DATUM VAN STOPZETTING VAN DE BEROEPSACTIVITEIT: Toegelaten domein gewijzigd;

Aanwezigheid gewijzigd; Fout op ontvangstbewijs gewijzigd;

00272 - WAARSCHIJNLIJKE DUUR VAN DE TIJDELIJKE ARBEIDSONGESCHIKTHEID: Aanwezigheid gewijzigd; Fout op ontvangstbewijs gewijzigd;

90068 - Link met tewerkstelling werknemerslijn

00044 - DATUM WAAROP DE TEWERKSTELLING BEGINT: Fout op ontvangstbewijs gewijzigd;

00047 - AANTAL DAGEN PER WEEK VAN DE ARBEIDSREGELING: Toegelaten domein gewijzigd;

90081 - Proces verbaal

00305 - DATUM VAN DE OPSTELLING VAN HET PV: Toegelaten domein gewijzigd;

90082 - Referentie

00221 - TYPE VAN DE REFERENTIE: Toegelaten domein gewijzigd;

00222 - REFERENTIENUMMER: Aanwezigheid gewijzigd; Fout op ontvangstbewijs gewijzigd;

90107 - Gebruikende onderneming

00130 - RSZ- INSCHRIJVINGSNUMMER VAN DE GEBRUIKENDE ONDERNEMING: Fout op ontvangstbewijs gewijzigd;

Bijlage

2 - Lijst der werknemerskengetallen waarvoor de bijdragen van toepassing zijn: Bijlage gewijzigd.

11 - Identificatie van het formulier: Bijlage gewijzigd.

27 - Lijst van de werkgeverscategorieën: Bijlage gewijzigd.

Functioneel blok

90017 - Natuurlijk persoon: Zone toegevoegd;

90059 - Formulier: Fout op ontvangstbewijs gewijzigd;

FAT: scenario 1 - FAT 1 - Inleiding

Versie: 2003/3

Publicatiedatum:

28/08/2003

De inleiding is gewijzigd:

Inhoud van de inleiding: 



Erd_NL.pdf Schema ASR arbeidsongevallen scenario 1_27-02-2003.



information générale sur les contrôle DRS - XML_

De modellering van gegevens : algemeen

De implementatie van een geautomatiseerd informatiesysteem vereist twee voorbereidende fasen :

- [1] Logisch ontwerp (analyse van de gegevens) : men analyseert de informatie die zal worden voorgesteld en geïntegreerd in de gegevensbank. Deze analyse moet toelaten **een conceptueel model** van de gegevens te definiëren.
- [2] Fysisch ontwerp (implementatie van het model) : men kiest een operationeel gegevensbanksysteem en vertaalt het conceptuele model in een operationeel model.

Het conceptuele model (waarvan het meest gebruikte momenteel het entiteit/relatiediagram is) is een grafische en synthetische weergave van het resultaat van de gegevensanalyse. Dit model structureert de relaties tussen de verschillende entiteiten (bv. werknemer en werkgever) en de attributen van elke entiteit (bv. naam, voornaam,...). Op die manier kan men het schema van de gegevensbank en het toegelaten domein voorstellen (toegelaten waarden, integriteitsvoorwaarden, ...). Het conceptuele model is een onmisbare hulp bij de samenstelling van een efficiënte database. Wanneer men een conceptuele gegevensanalyse uitvoert, moet men eerst en vooral een methodologie kiezen. Deze methodologie moet toelaten het informatiesysteem zodanig te bestuderen dat men er volgende elementen kan uithalen :

- de entiteiten (ook "record", "segment", "object", ... genoemd)
- de attributen (ook "gegevens", "veld", "item", "element", "variabele",... genoemd)
- de relaties tussen de entiteiten (ook "set", "reeks", "relationship",... genoemd)

Een "entiteit/relatie"-diagram is de grafische voorstelling van het resultaat van de gegevensanalyse. Om een dergelijk diagram goed te kunnen begrijpen en lezen, stellen wij voor om eerst een aantal basisconcepten te definiëren. Daarna gaan we in op de werkwijze die gebruikt zal worden voor de grafische weergave.

1. De basisconcepten

De zaken die men absoluut moet weten, kunnen samengevat worden in 7 punten :

1. **Een gegevensverzameling bestaat uit elementaire gegevens** die onderling verbonden zijn. Als een gegeven opgebouwd is op basis van andere gegevens, spreekt men van **groepsgegevens of gegevensstructuur**. Andere gegevens kunnen niet gescheiden worden zonder hun betekenis te verliezen. Men spreekt dan van **elementaire gegevens**. Een elementair gegeven kan voorkomen in diverse gegevensgroepen (in diverse gegevensstructuren).

Voorbeeld: elementair gegeven : "straat", "postcode", ...
gegevensstructuur : "adres" (want bestaande uit "straat", "nummer", ...)

2. **Een entiteit bevat gegevens die tot eenzelfde logisch geheel behoren.**

Voorbeeld : de entiteit "NATUURLIJK PERSOON" bevat gegevens zoals naam, voornaam, adres,... De entiteit "WERKGEVER" bevat gegevens zoals inschrijvingsnummer, benaming, adres,...

3. **Attributen zijn gegevens die een entiteit kenmerken.** Elke entiteit bestaat uit een identificatie (of primaire sleutel) en uit 1 of meer attributen. In een gegevensbank is een entiteit een type record van de gegevensbank terwijl het attribuut één van de onderdelen van de entiteit is.

4. De **sleutelgegevens (of identificaties)** zijn gegevens of groepen van gegevens waarmee men een voorkomen van een entiteit eenduidig kan identificeren.

Voorbeeld : de entiteit "NATUURLIJK PERSOON" zal als sleutelgegevens het nationaal nummer hebben en als voorkomen 999999999-99.

5. Een attribuut kan één of meer waarden of groepen van waarden **aannemen** : de combinatie van de waarden toegekend aan de attributen van een entiteit vormt de **voorkomens van de entiteit**. In het algemeen bezit elke entiteit verschillende voorkomens.

Voorbeeld : de entiteit "NATUURLIJK PERSOON" zal als attributen hebben : nationaal nummer, naam, voornaam, geboortedatum, geboorteplaats, nationaliteit, beroep, ... Voor een record in het bijzonder zal het voorkomen zijn : 999999999-99, Dupond, Jean, 99/99/99, Brussel, Belg, informaticus,... In de tabel hieronder geeft de 1e lijn de attributen van de entiteit Natuurlijke persoon en de volgende lijnen geven de voorkomens, d.w.z. de bijhorende waarden.

INSZ	Naam	Voornaam	Geboortedatum	Geboorteplaats	Nationaliteit	Beroep
999999999-99	Dupond	Jean	99/99/99	Brussel	Belg	Informaticus
888888888-88	Durand	Jules	88/88/88	Parijs	Fransman	Technicus

6. Een functionele afhankelijkheid vormt het verband dat toelaat diverse gegevens te verenigen binnen eenzelfde entiteit. Voor elk gegeven van een document stelt men de volgende vraag : "Is er een direct verband tussen het onderzochte gegeven en de sleutel?" Als het antwoord "JA" is, mag men stellen dat er een functionele afhankelijkheid is tussen het gegeven en de sleutel.

Voorbeelden : groepsgegeven of gegevensstructuur = "Adres"
 elementair gegeven = naam van de straat, postcode, ...
 sleutelgegeven = nationaal nummer

7. Entiteiten kunnen wederkerige relaties voorstellen. Er bestaan in een informatiesysteem dus relaties tussen entiteiten en de relaties die van betekenis zijn, zullen uitgedrukt moeten worden.

2. Het entiteit/relatiediagram

Om een diagram (en in ons geval het "entiteit/relatie"-model) te begrijpen en te lezen, moet men in de eerste plaats de gebruikte symbolen kennen.

1. De "Entity" stelt een geheel voor van zaken, gegevens waarvan de voorkomens een relevante rol spelen in het informatiesysteem. Daar bepaalde entiteiten bijzonder zijn, heeft men voorzien ze anders weer te geven. Zo wordt de "gewone" entiteit voorgesteld door een rechthoek :

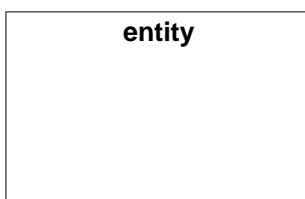

2. De "Associative entity" is een bijzondere entiteit want zij geeft aan dat er een groep van associaties (uit de echte wereld) bestaat tussen de entiteiten :

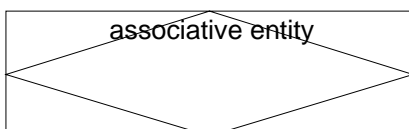

3. Een "gewone" associatie tussen twee entiteiten kan voorgesteld worden met een pijl, zoals hieronder getoond wordt. Men gebruikt de "associate entity" (zie hoger) wanneer men attributen wil associëren met de relatie of ook wanneer de relatie fungeert als entiteit in andere relaties.

Zoals hierboven uitgelegd, hadden wij verschillende types van relaties tussen de entiteiten. Deze relaties zullen dus voorgesteld moeten worden door verschillende pijlen. Het gaat om de volgende :



Relatie A : entiteit 1 wordt geassocieerd met EEN ENKELE entiteit 2 (relatie 1 tot 1)

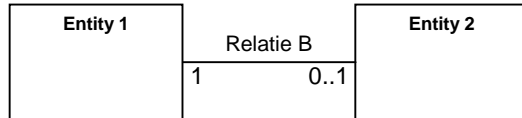

Relatie B : entiteit 1 wordt geassocieerd met NUL of EEN entiteit 2 (relatie 1 tot 1 of geen associatie)

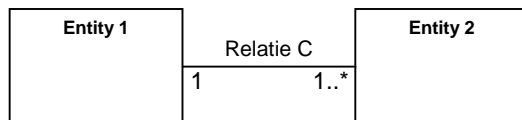

Relatie C : entiteit 1 wordt geassocieerd met EEN of MEER entiteiten 2 (relatie 1 tot 1 of 1 tot n)

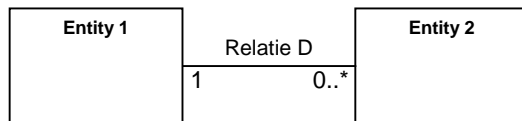

Relatie D : entiteit 1 wordt geassocieerd met NUL, EEN of MEER entiteiten 2 (relatie 1 tot 0 of 1 tot 1 of 1 tot n)

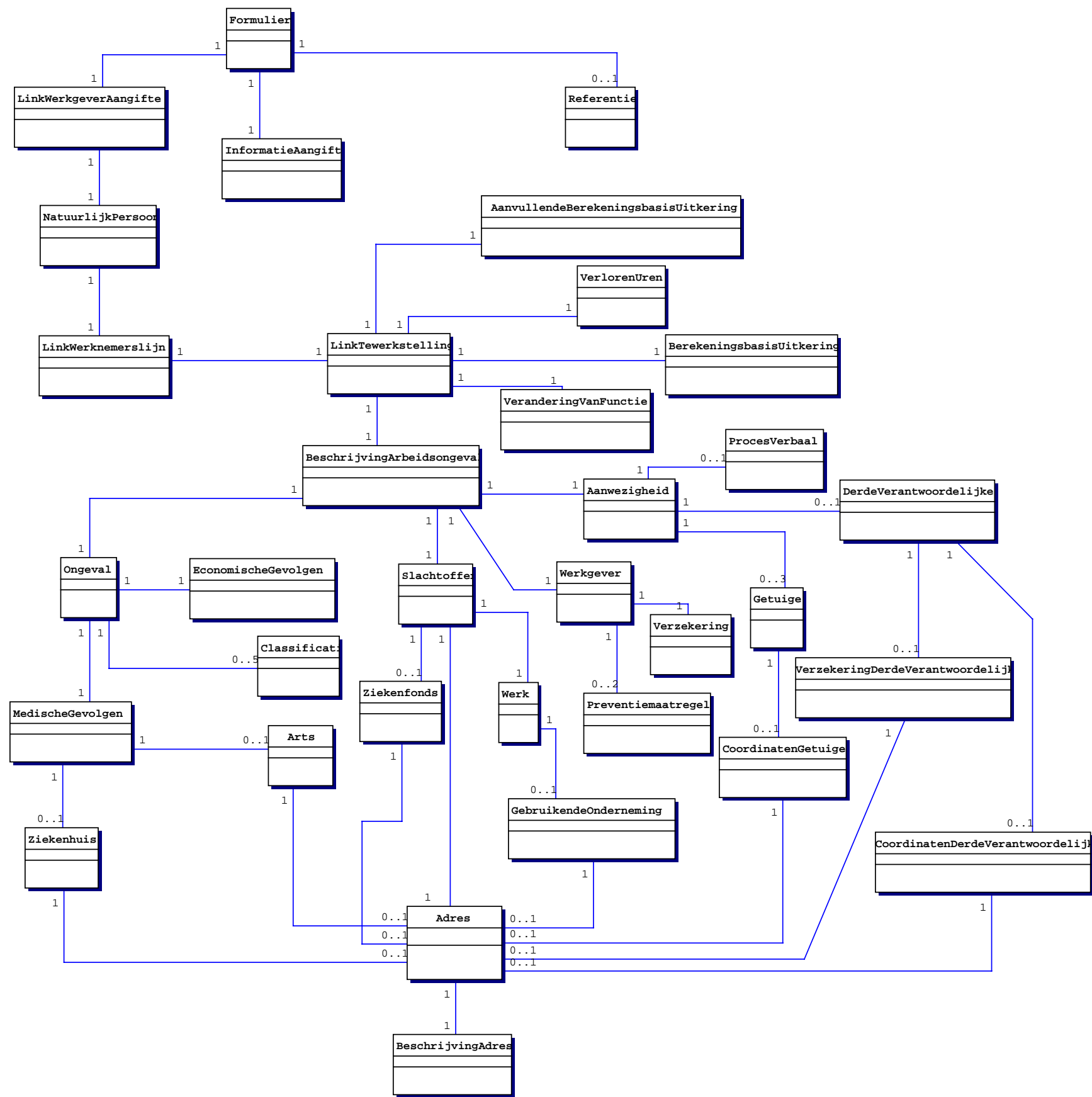

Algemene informatie over de ASR controles

De verwerking van de ASR, zowel via het Web-kanaal (SP10) als via het Batch-kanaal (SP07), vereist naast de schemacontroles ook een reeks zogenaamde "kruiscontroles". Deze kruiscontroles omvatten eigenlijk twee soorten van controles:

- kruiscontroles stricto sensu (vormcontroles die te complex zijn om uitgevoerd te worden op schemaniveau);
- inhoudscontroles (uitgevoerd via oproepen naar basisdiensten).

Voorbeelden van kruiscontroles:

Nagaan of het gegeven 00045 (OccupationEndingDate) groter dan of gelijk is aan het gegeven 00044 (OccupationStartingDate).

Als het gegeven 00016 (System5) de waarde 1 heeft, verifiëren dat het gegeven 00047 (WorkingDaysSystem) gelijk is aan 500

Nagaan of het gegeven 00112 aanwezig is indien het gegeven 00378 (EndYearBonusCode) de waarde 3 heeft OF het gegeven 00378 de waarde 4 heeft EN de gegevens 00387 (EndYearBonusAmount) EN 00111 (EndYearBonusValue) niet meegedeeld zijn.

Voorbeeld van inhoudscontrole:

Nagaan of:

indien de datum sociaal risico in het lopende kwartaal ligt, moet het gegeven 00011 (NOSSRegistrationNbr) aanwezig zijn in het repertorium "Werkgeversidentificatie" en moet de datum sociaal risico liggen tussen inschrijvingsdatum en schrappingsdatum van dit stamnummer in het repertorium.

Indien de datum sociaal risico kleiner is dan het lopende kwartaal, moet het gegeven 00011 (NOSSRegistrationNbr) aanwezig en actief zijn in het repertorium "Codebestand" op de datum sociaal risico.

In elk geval, indien het resultaat van een controle verkeerd is, wordt er een anomalie gegenereerd (die een anomaliecode bevat zoals bepaald in het glossarium) die zal voorkomen in de Notificatie die overeenkomt met de gecontroleerde ASR.

Bijvoorbeeld, de anomaliecode die overeenkomt met het vorige voorbeeld van inhoudscontrole is 00011-051.

Noteer tenslotte dat sommige controles gemeenschappelijk zijn voor verschillende sectoren/ scenario's, terwijl andere specifiek zijn.

ZONENUMMER: 00262	VERSIE: 2003/3	PUBLICATIEDATUM: 28/08/2003
-------------------	----------------	-----------------------------

DATUM EINDE ARBEIDSOVEREENKOMST
(XML label : ContractEndDate)

FUNCTIONEEL BLOK: Werk
Code(s): 90004
Xml label(s): Work

BESCHRIJVING: Duidt de datum aan waarop de arbeidsovereenkomst tussen werkgever en werknemer beëindigd is of zal beëindigd worden.

TOEGELATEN DOMEIN: JJJJ is het jaar van het einde van de arbeidsovereenkomst.

WETTELIJKE REFERENTIE:

TYPE: Alfanumeriek

LENGTE: 10

"Aanwezigheid" is gewijzigd:

AANWEZIGHEID: Verplicht indien is de einddatum van de arbeidsovereenkomst gekend (00260) = '1'.
 Verboden in de andere gevallen.

FORMAAT: JJJJ-MM-DD
 · JJJJ is het jaar
 · MM is de maand
 · DD is de dag

"Fout op ontvangstbewijs" is gewijzigd:

FOUTCODE OP ONTVANGSTBEWIJS:

Foutbeschrijving	Foutcode	Ernst fout
Niet aanwezig	00262-001	B
Ongeldig	00262-003	B
Verboden	00262-005	B

ZONENUMMER: 00267	VERSIE: 2003/3	PUBLICATIEDATUM: 28/08/2003
-------------------	----------------	-----------------------------

DIMONANUMMER VAN HET SLACHTOFFER
(XML label : VictimDimonaNumber)

FUNCTIONEEL BLOK: Werk
Code(s): 90004
Xml label(s): Work

BESCHRIJVING: Nummer toegekend door de RSZ aan de "origineel - indienst" aangifte bij een onmiddellijke aangifte van tewerkstelling. Dit nummer identificeert een contract tussen een werknemer en zijn werkgever.

TOEGELATEN DOMEIN: Een cijfer van 12 posities (het controlegetal wordt gevormd door de laatste 2 posities).

WETTELIJKE REFERENTIE:

TYPE: Numeriek
LENGTE: 12
AANWEZIGHEID: Onmisbaar
FORMAAT: NNNNNNNNNCC
· NNNNNNNNN is het nummer
· CC is het controlegetal

"Fout op ontvangstbewijs" is gewijzigd:

FOUTCODE OP ONTVANGSTBEWIJS:

Foutbeschrijving	Foutcode	Ernst fout
Niet aanwezig	00267-001	B
Niet numeriek	00267-002	B
Ongeldig controlegetal	00267-004	B
Niet in het toegelaten domein	00267-008	B
Foutieve lengte	00267-093	B

ZONENUMMER: 00371	VERSIE: 2003/3	PUBLICATIEDATUM: 28/08/2003
-------------------	----------------	-----------------------------

POSTCODE VAN DE NORMALE WERKPLAATS VAN HET SLACHTOFFER
(XML label : NormalWorkingPlaceZIPCode)

FUNCTIONEEL BLOK: Werk
Code(s): 90004
Xml label(s): Work

BESCHRIJVING: Postnummer van een gemeente.
Postcode van de werkplaats waar het slachtoffer normaal tewerkgesteld wordt.

"Toegelaten domein" is gewijzigd:

TOEGELATEN DOMEIN: Als het om een Belgische postcode gaat, moet de waarde verwijzen naar één van de codes vermeld in bijlage 23

WETTELIJKE REFERENTIE:

TYPE: Alfanumeriek

LENGTE: 9

"Aanwezigheid" is gewijzigd:

AANWEZIGHEID: Verplicht indien het adres zich in België bevindt.

FORMAAT:

"Fout op ontvangstbewijs" is gewijzigd:

FOUTCODE OP ONTVANGSTBEWIJS:

Foutbeschrijving	Foutcode	Ernst fout
Niet aanwezig	00371-001	B
Niet in het toegelaten domein	00371-008	B
Foutieve lengte	00371-093	B

ZONENUMMER: 00033	VERSIE: 2003/3	PUBLICATIEDATUM: 28/08/2003
-------------------	----------------	-----------------------------

POSTCODE VAN DE WERKNEMER
(XML label : WorkerZIPCode)

FUNCTIONEEL BLOK: Natuurlijk persoon
Code(s): 90017
Xml label(s): NaturalPerson

BESCHRIJVING: Postnummer van een gemeente.
Postnummer van het adres waar de werknemer gedomicilieerd is.
Voor de in België gedomicilieerde werknemers moet men de officiële lijst met Belgische postcodenummers gebruiken.

"Toegelaten domein" is gewijzigd:

TOEGELATEN DOMEIN: Als het om een Belgische postcode gaat, moet de waarde verwijzen naar één van de codes vermeld in bijlage 23

WETTELIJKE REFERENTIE:

TYPE: Alfanumeriek
LENGTE: 9
AANWEZIGHEID: Facultatief
FORMAAT:

"Fout op ontvangstbewijs" is gewijzigd:

FOUTCODE OP ONTVANGSTBEWIJS:

Foutbeschrijving	Foutcode	Ernst fout
Niet in het toegelaten domein	00033-008	B
Foutieve lengte	00033-093	B

ZONENUMMER: 00615	VERSIE: 2003/3	PUBLICATIEDATUM: 28/08/2003
-------------------	----------------	-----------------------------

REFERENTIE GEBRUIKER - NATUURLIJK PERSOON
(XML label : NaturalPersonUserReference)

FUNCTIONEEL BLOK: Natuurlijk persoon
Code(s): 90017
Xml label(s): NaturalPerson

BESCHRIJVING: Referentie.
Referentie van de natuurlijke persoon gebruikt door de werkgever of een erkend sociaal secretariaat.

TOEGELATEN DOMEIN:

WETTELIJKE REFERENTIE:

TYPE: Alfanumeriek

LENGTE: 20

AANWEZIGHEID: Facultatief

FORMAAT:

FOUTCODE OP ONTVANGSTBEWIJS:

Foutbeschrijving	Foutcode	Ernst fout

ZONENUMMER: 00520	VERSIE: 2003/3	PUBLICATIEDATUM: 28/08/2003
-------------------	----------------	-----------------------------

POSTCODE
(XML label : ZIPCode)

FUNCTIONEEL BLOK: Adres
Code(s): 90022
Xml label(s): Address

BESCHRIJVING: Postnummer van een gemeente.

"Toegelaten domein" is gewijzigd:

TOEGELATEN DOMEIN:

Als het om een Belgische postcode gaat, moet de waarde verwijzen naar één van de codes vermeld in bijlage 23

WETTELIJKE REFERENTIE:

TYPE: Alfanumeriek
LENGTE: 9
AANWEZIGHEID: Verplicht indien het gaat om het briefwisselingsadres van het slachtoffer
FORMAAT:

"Fout op ontvangstbewijs" is gewijzigd:

FOUTCODE OP ONTVANGSTBEWIJS:

Foutbeschrijving	Foutcode	Ernst fout
Niet aanwezig	00520-001	B
Niet in het toegelaten domein	00520-008	B
Foutieve lengte	00520-093	B

ZONENUMMER: 00242	VERSIE: 2003/3	PUBLICATIEDATUM: 28/08/2003
-------------------	----------------	-----------------------------

POSTCODE VAN DE PLAATS VAN HET ONGEVAL
(XML label : AccidentPlaceZIPCode)

FUNCTIONEEL BLOK: Ongeval
Code(s): 90024
Xml label(s): Accident

BESCHRIJVING: Postnummer van een gemeente.
Het gaat over het postnummer van de gemeente waar het ongeval gebeurd is.

"Toegelaten domein" is gewijzigd:

TOEGELATEN DOMEIN: Als het om een Belgische postcode gaat, moet de waarde verwijzen naar één van de codes vermeld in bijlage 23

WETTELIJKE REFERENTIE:

TYPE: Alfanumeriek
LENGTE: 9
AANWEZIGHEID: Facultatief
FORMAAT:

"Fout op ontvangstbewijs" is gewijzigd:

FOUTCODE OP ONTVANGSTBEWIJS:

Foutbeschrijving	Foutcode	Ernst fout
Niet in het toegelaten domein	00242-008	B
Foutieve lengte	00242-093	B

ZONENUMMER: 00247	VERSIE: 2003/3	PUBLICATIEDATUM: 28/08/2003
-------------------	----------------	-----------------------------

DATUM VAN KENNISGEVING VAN HET ONGEVAL DOOR HET SLACHTOFFER AAN DE WERKGEVER
(XML label : AccidentNotificationDate)

FUNCTIONEEL BLOK: Ongeval
Code(s): 90024
Xml label(s): Accident

BESCHRIJVING: De datum op dewelke het slachtoffer aan zijn werkgever het arbeidsongeval heeft gemeld.

"Toegelaten domein" is gewijzigd:

TOEGELATEN DOMEIN:
 JJJJ is het jaar van de aangifte door het slachtoffer.
 Datum van kennisgeving van het ongeval door het slachtoffer aan de werkgever >= Datum van het ongeval.
 Datum van kennisgeving van het ongeval door het slachtoffer aan de werkgever mag niet in de toekomst liggen.

WETTELIJKE REFERENTIE:
TYPE: Alfa-numeriek
LENGTE: 10
AANWEZIGHEID: Onmisbaar
FORMAAT: JJJJ-MM-DD
 · JJJJ is het jaar
 · MM is de maand
 · DD is de dag

FOUTCODE OP ONTVANGSTBEWIJS:

Foutbeschrijving	Foutcode	Ernst fout
Niet aanwezig	00247-001	B
Niet in het toegelaten domein	00247-008	B
Ongeldig	00247-003	B

ZONENUMMER: 00281	VERSIE: 2003/3	PUBLICATIEDATUM: 28/08/2003
-------------------	----------------	-----------------------------

NUMMER VAN DE ONDERVERDELING
(XML label : SubdivisionNumber)

FUNCTIONEEL BLOK: Verzekering
Code(s): 90027
Xml label(s): Insurance

BESCHRIJVING:

TOEGELATEN DOMEIN: Een cijfer van 2 posities uit [10, 99].

WETTELIJKE REFERENTIE:

TYPE: Numeriek

LENGTE: 2

"Aanwezigheid" is gewijzigd:

AANWEZIGHEID: Verplicht indien werkt uw verzekeraar voor het vermelde polisnummer met een bijkomende onderverdeling van toepassing voor dit specifieke ongeval = "1"Verboden in de andere gevallen.

FORMAAT:

"Fout op ontvangstbewijs" is gewijzigd:

FOUTCODE OP ONTVANGSTBEWIJS:

Foutbeschrijving	Foutcode	Ernst fout
Niet aanwezig	00281-001	B
Niet numeriek	00281-002	B
Verboden	00281-005	B
Niet in het toegelaten domein	00281-008	B
Foutieve lengte	00281-093	B

ZONENUMMER: 00111	VERSIE: 2003/3	PUBLICATIEDATUM: 28/08/2003
-------------------	----------------	-----------------------------

WAARDE OVEREENSTEMMEND MET DE CODE EINDEJAARSPREMIE
(XML label : EndYearBonusValue)

FUNCTIONEEL BLOK: Aanvullende berekeningsbasis van de uitkering
Code(s): 90031
Xml label(s): SupplementaryCalculationBaseAllowance

BESCHRIJVING: Percentage dat de werknemer ontvangen heeft als eindejaarspremie. De twee laatste cijfers geven het gedeelte na de komma weer.

TOEGELATEN DOMEIN: [1; 9999]

WETTELIJKE REFERENTIE:

TYPE: Numeriek

LENGTE: 4

"Aanwezigheid" is gewijzigd:

AANWEZIGHEID: Verplicht indien 00378 Code eindejaarspremie = 1 (percentage) of = 4 EN een deel van de combinatie bestaat uit een percentage. Verboden in de andere gevallen.

FORMAAT:

FOUTCODE OP ONTVANGSTBEWIJS:

Foutbeschrijving	Foutcode	Ernst fout
Niet aanwezig	00111-001	B
Niet numeriek	00111-002	B
Verboden	00111-005	B
Foutieve lengte	00111-093	B

ZONENUMMER: 00112	VERSIE: 2003/3	PUBLICATIEDATUM: 28/08/2003
-------------------	----------------	-----------------------------

AANTAL UREN OVEREENSTEMMEND MET DE CODE EINDEJAARSPREMIE
(XML label : EndYearBonusHours)

FUNCTIONEEL BLOK: Aanvullende berekeningsbasis van de uitkering
Code(s): 90031
Xml label(s): SupplementaryCalculationBaseAllowance

BESCHRIJVING: Aantal uren dat de werknemer ontvangen heeft als eindejaarspremie. De twee laatste cijfers geven het gedeelte na de komma weer.

TOEGELATEN DOMEIN: [1; 99999]

WETTELIJKE REFERENTIE:

TYPE: Numeriek

LENGTE: 5

"Aanwezigheid" is gewijzigd:

AANWEZIGHEID: Verplicht indien 00378 Code eindejaarspremie = 3 (aantal uren) of = 4 EN een deel van de combinatie bestaat uit een aantal uren. Verboden in de andere gevallen

FORMAAT:

FOUTCODE OP ONTVANGSTBEWIJS:

Foutbeschrijving	Foutcode	Ernst fout
Niet aanwezig	00112-001	B
Niet numeriek	00112-002	B
Verboden	00112-005	B
Foutieve lengte	00112-093	B

ZONENUMMER: 00387	VERSIE: 2003/3	PUBLICATIEDATUM: 28/08/2003
-------------------	----------------	-----------------------------

BEDRAG OVEREENSTEMMEND MET DE CODE EINDEJAARSPREMIE
(XML label : EndYearBonusAmount)

FUNCTIONEEL BLOK: Aanvullende berekeningsbasis van de uitkering
Code(s): 90031
Xml label(s): SupplementaryCalculationBaseAllowance

BESCHRIJVING: Bedrag van de eindejaarspremie, uitgedrukt in cent, die de werknemer ontvangen heeft.

TOEGELATEN DOMEIN: een getal bestaande uit maximaal 8 cijfers en element van [1; 99999999].

WETTELIJKE REFERENTIE:

TYPE: Numeriek

LENGTE: 8

"Aanwezigheid" is gewijzigd:

AANWEZIGHEID: Verplicht indien 00378 Code eindejaarspremie = 2 (forfaitair bedrag) of = 4 EN een deel van de combinatie bestaat uit een forfaitair bedrag. Verboden in de andere gevallen.

FORMAAT:

FOUTCODE OP ONTVANGSTBEWIJS:

Foutbeschrijving	Foutcode	Ernst fout
Niet aanwezig	00387-001	B
Niet numeriek	00387-002	B
Verboden	00387-005	B
Foutieve lengte	00387-093	B

ZONENUMMER: 00288	VERSIE: 2003/3	PUBLICATIEDATUM: 28/08/2003
-------------------	----------------	-----------------------------

DATUM VAN OVERLIJDEN
(XML label : DeceaseDate)

FUNCTIONEEL BLOK: Medische gevolgen
Code(s): 90038
Xml label(s): MedicalConsequences

BESCHRIJVING: Indien het slachtoffer overleden is, wordt hier de datum vermeld.

"Toegelaten domein" is gewijzigd:

TOEGELATEN DOMEIN:
 JJJJ is het jaar van het overlijden.
 Datum van overlijden >= Datum van het ongeval.
 De datum van overlijden mag niet in de toekomst liggen.

WETTELIJKE REFERENTIE:

TYPE: Alfanumeriek
LENGTE: 10

"Aanwezigheid" is gewijzigd:

AANWEZIGHEID: Verplicht indien Gevolgen van het ongeval (00264) = "4"Verboden in de andere gevallen.
FORMAAT: JJJJ-MM-DD
 · JJJJ is het jaar
 · MM is de maand
 · DD is de dag

"Fout op ontvangstbewijs" is gewijzigd:

FOUTCODE OP ONTVANGSTBEWIJS:

Foutbeschrijving	Foutcode	Ernst fout
Niet aanwezig	00288-001	B
Ongeldig	00288-003	B
Niet in het toegelaten domein	00288-008	B
Verboden	00288-005	B

ZONENUMMER: 00290	VERSIE: 2003/3	PUBLICATIEDATUM: 28/08/2003
-------------------	----------------	-----------------------------

DATUM VAN DE INTERNE VERZORGING
(XML label : InternalAdministerDate)

FUNCTIONEEL BLOK: Medische gevolgen
Code(s): 90038
Xml label(s): MedicalConsequences

BESCHRIJVING: Indien er zorgen verstrekt zijn aan het slachtoffer van het arbeidsongeval, intern bij de werkgever, dan wordt hier de datum vermeld.

"Toegelaten domein" is gewijzigd:

TOEGELATEN DOMEIN: JJJJ is het jaar van de verstrekking van de zorgen intern bij de werkgever.
Datum van de interne verzorging >= Datum van het ongeval.
De datum van de interne verzorging mag niet in de toekomst liggen.

WETTELIJKE REFERENTIE:

TYPE: Alfanumeriek
LENGTE: 10

"Aanwezigheid" is gewijzigd:

AANWEZIGHEID: Verplicht indien Werden er zorgen verstrekt bij de werkgever = "1". Verboden in de andere gevallen.

FORMAAT: JJJJ-MM-DD
· JJJJ is het jaar
· MM is de maand
· DD is de dag

"Fout op ontvangstbewijs" is gewijzigd:

FOUTCODE OP ONTVANGSTBEWIJS:

Foutbeschrijving	Foutcode	Ernst fout
Niet aanwezig	00290-001	B
Ongeldig	00290-003	B
Verboden	00290-005	B
Niet in het toegelaten domein	00290-008	B

ZONENUMMER: 00308	VERSIE: 2003/3	PUBLICATIEDATUM: 28/08/2003
-------------------	----------------	-----------------------------

DATUM VAN DE MEDISCHE TUSSENKOMST DOOR DE EXTERNE GENEESHEER
(XML label : ExternalDoctorInterventionDate)

FUNCTIONEEL BLOK: Medische gevolgen
Code(s): 90038
Xml label(s): MedicalConsequences

BESCHRIJVING: Indien er naar aanleiding van het arbeidsongeval een tussenkomst van een externe geneesheer geweest is, wordt hier de datum vermeld.

"Toegelaten domein" is gewijzigd:

TOEGELATEN DOMEIN: JJJJ is het jaar van de tussenkomst van de externe geneesheer.
Datum van de medische tussenkomst door de externe geneesheer >= Datum van het ongeval.
De datum van de medische tussenkomst door de externe geneesheer mag niet in de toekomst liggen.

WETTELIJKE REFERENTIE:

TYPE: Alfanumeriek
LENGTE: 10
AANWEZIGHEID: Verplicht indien Werden er zorgen verstrekt door een externe geneesheer (00294) = "1"
FORMAAT: JJJJ-MM-DD
· JJJJ is het jaar
· MM is de maand
· DD is de dag

FOUTCODE OP ONTVANGSTBEWIJS:

Foutbeschrijving	Foutcode	Ernst fout
Niet aanwezig	00308-001	B
Niet in het toegelaten domein	00308-008	B
Ongeldig	00308-003	B

ZONENUMMER: 00316	VERSIE: 2003/3	PUBLICATIEDATUM: 28/08/2003
-------------------	----------------	-----------------------------

DATUM VAN DE MEDISCHE TUSSENKOMST ZIEKENHUIS
(XML label : HospitalInterventionDate)

FUNCTIONEEL BLOK: Medische gevolgen
Code(s): 90038
Xml label(s): MedicalConsequences

BESCHRIJVING: Indien er naar aanleiding van het arbeidsongeval geneeskundige zorgen verstrekt zijn door een ziekenhuis, wordt hier de datum vermeld.

"Toegelaten domein" is gewijzigd:

TOEGELATEN DOMEIN: JJJJ is het jaar van de medische tussenkomst van het ziekenhuis.
Datum van de medische tussenkomst ziekenhuis >= Datum van het ongeval.
De datum van de medische tussenkomst ziekenhuis mag niet in de toekomst liggen.

WETTELIJKE REFERENTIE:

TYPE: Alfanumeriek
LENGTE: 10
AANWEZIGHEID: Facultatief
FORMAAT: JJJJ-MM-DD
· JJJJ is het jaar
· MM is de maand
· DD is de dag

FOUTCODE OP ONTVANGSTBEWIJS:

Foutbeschrijving	Foutcode	Ernst fout
Niet in het toegelaten domein	00316-008	B
Ongeldig	00316-003	B

ZONENUMMER: 00266	VERSIE: 2003/3	PUBLICATIEDATUM: 28/08/2003
-------------------	----------------	-----------------------------

DATUM VAN STOPZETTING VAN DE BEROEPSACTIVITEIT
(XML label : ActivityStopDate)

FUNCTIONEEL BLOK: Economische gevolgen
Code(s): 90039
Xml label(s): EconomicConsequences

BESCHRIJVING: In het geval van een tijdelijke werkongeschiktheid, wordt hier de datum van stopzetting van de beroepsactiviteit aangeduid.

"Toegelaten domein" is gewijzigd:

TOEGELATEN DOMEIN: JJJJ is het jaar van de stopzetting van de beroepsactiviteit.
Datum van stopzetting van de beroepsactiviteit >= Datum van het ongeval.
De datum van stopzetting van de beroepsactiviteit mag niet in de toekomst liggen.

WETTELIJKE REFERENTIE:

TYPE: Alfanumeriek
LENGTE: 10

"Aanwezigheid" is gewijzigd:

AANWEZIGHEID: Verplicht indien Gevolgen van het ongeval (00264)= "2" of "3". Verboden in de andere gevallen.

FORMAAT: JJJJ-MM-DD
· JJJJ is het jaar
· MM is de maand
· DD is de dag

"Fout op ontvangstbewijs" is gewijzigd:

FOUTCODE OP ONTVANGSTBEWIJS:

Foutbeschrijving	Foutcode	Ernst fout
Niet aanwezig	00266-001	B
Ongeldig	00266-003	B
Verboden	00266-005	B
Niet in het toegelaten domein	00266-008	B

ZONENUMMER: 00272	VERSIE: 2003/3	PUBLICATIEDATUM: 28/08/2003
-------------------	----------------	-----------------------------

WAARSCHIJNLIJKE DUUR VAN DE TIJDELIJKE ARBEIDSONGESCHIKTHEID
(XML label : TemporaryWorkIncapability)

FUNCTIONEEL BLOK: Economische gevolgen
Code(s): 90039
Xml label(s): EconomicConsequences

BESCHRIJVING: Uitgedrukt in kalenderdagen.

TOEGELATEN DOMEIN:

WETTELIJKE REFERENTIE:

TYPE: Numeriek

LENGTE: 4

"Aanwezigheid" is gewijzigd:

AANWEZIGHEID: Verplicht indien 00264 Gevolgen van het ongeval = "2" (tijdelijke werkongeschiktheid) of "3" (tijdelijke werkongeschiktheid en mogelijks blijvend letsel) Verboden in de andere gevallen.

FORMAAT:

"Fout op ontvangstbewijs" is gewijzigd:

FOUTCODE OP ONTVANGSTBEWIJS:

Foutbeschrijving	Foutcode	Ernst fout
Niet aanwezig	00272-001	B
Niet numeriek	00272-002	B
Verboden	00272-005	B
Foutieve lengte	00272-093	B

ZONENUMMER: 00044	VERSIE: 2003/3	PUBLICATIEDATUM: 28/08/2003
-------------------	----------------	-----------------------------

DATUM WAAROP DE TEWERKSTELLING BEGINT
(XML label : OccupationStartingDate)

FUNCTIONEEL BLOK: Link met tewerkstelling werknemerslijn

Code(s): 90068

Xml label(s): OccupationLink

BESCHRIJVING:

Dit is de begindatum van de tewerkstelling waarop de aangifte betrekking heeft. Als de tewerkstelling van de werknemer niet veranderd is sedert zijn indiensttreding bij de werkgever, dan komt deze datum overeen met de datum van indiensttreding bij de werkgever.
Als de tewerkstelling gewijzigd werd (voorbeeld : de werknemer is van een voltijds arbeidsregeling overgegaan naar een deeltijds arbeidsregeling, de prestatiebreuk werd gewijzigd, enz.), dan komt de begindatum van de tewerkstelling overeen met het begin van de periode waarop de nieuwe tewerkstellingsgegevens betrekking hebben.
Wanneer de arbeidsovereenkomst beëindigd wordt en er verbrekingsvergoedingen worden betaald aan de werknemer, dan moet men de verschillende periodes aangeven die gedekt worden door een verbrekingsvergoeding en dit onder de vorm van een nieuwe tewerkstelling per periode. Het gaat dan om de begindatum van de periode die gedekt wordt door de verbrekingsvergoeding.

TOEGELATEN DOMEIN:

Wanneer de tewerkstelling betrekking heeft op een periode gedekt door verbrekingsvergoedingen, dan
- moet het jaar een element zijn van [jaar van de aangifte ; jaar van de aangifte + 7].
- moet de datum groter zijn dan of gelijk aan de begindatum van het socialezekerheidskwartaal.

WETTELIJKE REFERENTIE:

TYPE: Alfanumeriek

LENGTE: 10

AANWEZIGHEID: Onmisbaar

FORMAAT: JJJJ-MM-DD
· JJJJ is het jaar
· MM is de maand
· DD is de dag

"Fout op ontvangstbewijs" is gewijzigd:

FOUTCODE OP ONTVANGSTBEWIJS:

Foutbeschrijving	Foutcode	Ernst fout
Niet aanwezig	00044-001	B
Ongeldig	00044-003	B
Werkgever niet aanwezig in het repertorium	00044-017	B

ZONENUMMER: 00047	VERSIE: 2003/3	PUBLICATIEDATUM: 28/08/2003
-------------------	----------------	-----------------------------

AANTAL DAGEN PER WEEK VAN DE ARBEIDSREGELING
(XML label : WorkingDaysSystem)

FUNCTIONEEL BLOK: Link met tewerkstelling werknemerslijn
Code(s): 90068
Xml label(s): OccupationLink

BESCHRIJVING: Als het een vaste wekelijkse arbeidsregeling betreft, dan gaat het om het aantal dagen per week van de werknemer. De arbeidsregeling wordt vast genoemd wanneer de werknemer een vast aantal dagen per week werkt. Het kan dan de waarden 1, 2, 3, 4, 5, 6 of 7 dagen/week aannemen.
Als het een variabele wekelijkse arbeidsregeling betreft, dan gaat het om het gemiddeld aantal dagen per week tijdens dewelke de werknemer verondersteld wordt arbeid te verrichten, rekening houdend met de te werken dagen tijdens het geheel van de arbeidscyclus.

"Toegelaten domein" is gewijzigd:

TOEGELATEN DOMEIN: Positief geheel getal en element van [0; 700].
De waarde "0" is voorbehouden voor de werknemers in volledige loopbaanonderbreking alsook voor sommige werknemers die in de loop van het kwartaal (of van het deel van het kwartaal waarin ze in dienst waren) geen enkele prestatie hebben moeten leveren (verantwoording van de dagen = 7).
Bij omzetting van de prestaties naar het stelsel van 5 dagen/week, moet het gelijk zijn aan 500.
Aandacht : de dagen worden uitgedrukt in honderdsten van dagen.
Voorbeelden :
- 5 dagen/week wordt uitgedrukt onder de vorm : 500.
- 2,66 dagen/week wordt uitgedrukt onder de vorm : 266.

WETTELIJKE REFERENTIE:

TYPE: Numeriek

LENGTE: 3

AANWEZIGHEID: Onmisbaar

FORMAAT:

FOUTCODE OP ONTVANGSTBEWIJS:

Foutbeschrijving	Foutcode	Ernst fout
Niet aanwezig	00047-001	B
Niet numeriek	00047-002	B
Niet in het toegelaten domein	00047-008	B
Foutieve lengte	00047-093	B

ZONENUMMER: 00305	VERSIE: 2003/3	PUBLICATIEDATUM: 28/08/2003
-------------------	----------------	-----------------------------

DATUM VAN DE OPSTELLING VAN HET PV
(XML label : VerbalLawsuitDate)

FUNCTIONEEL BLOK: Proces verbaal
Code(s): 90081
Xml label(s): VerbalLawsuit

BESCHRIJVING: Datum waarop het PV werd opgesteld.

"Toegelaten domein" is gewijzigd:

TOEGELATEN DOMEIN: JJJJ is het jaar van het PV.
Datum van de opstelling van het PV >= Datum van het ongeval.
De datum van de opstelling van het PV mag niet in de toekomst liggen.

WETTELIJKE REFERENTIE:

TYPE: Alfanumeriek
LENGTE: 10
AANWEZIGHEID: Facultatief
FORMAAT: JJJJ-MM-DD
· JJJJ is het jaar
· MM is de maand
· DD is de dag

FOUTCODE OP ONTVANGSTBEWIJS:

Foutbeschrijving	Foutcode	Ernst fout
Niet in het toegelaten domein	00305-008	B
Ongeldig	00305-003	B

ZONENUMMER: 00221	VERSIE: 2003/3	PUBLICATIEDATUM: 28/08/2003
-------------------	----------------	-----------------------------

TYPE VAN DE REFERENTIE
(XML label : ReferenceType)

FUNCTIONEEL BLOK: Referentie
Code(s): 90082
Xml label(s): Reference

BESCHRIJVING: Duidt aan naar waar de referentie (00222 Referentienummer) verwijst : naar deze aangifte, naar een aangifte die verwant is met deze aangifte of naar een verzameling aangiften (= een dossier) waar deze aangifte toe behoort.

"Toegelaten domein" is gewijzigd:

TOEGELATEN DOMEIN: 1 = de referentie verwijst naar deze aangifte
2 = de referentie is een dossiernummer en verwijst naar het dossier (= verzameling van aangiften) waartoe deze aangifte behoort
3 = de referentie verwijst naar de aangifte die moet geannuleerd worden door deze aangifte of naar de aangifte die door deze aangifte moet vervangen worden of naar de aangifte die gewijzigd wordt.
4 = de referentie verwijst naar een aangifte in een ander scenario die verwant is met deze aangifte
Enkel de waarde "1" is toegelaten.

WETTELIJKE REFERENTIE:

TYPE: Numeriek

LENGTE: 1

AANWEZIGHEID: Onmisbaar

FORMAAT:

FOUTCODE OP ONTVANGSTBEWIJS:

Foutbeschrijving	Foutcode	Ernst fout
Niet aanwezig	00221-001	B
Niet numeriek	00221-002	B
Niet in het toegelaten domein	00221-008	B
Foutieve lengte	00221-093	B

ZONENUMMER: 00222	VERSIE: 2003/3	PUBLICATIEDATUM: 28/08/2003
-------------------	----------------	-----------------------------

REFERENTIENUMMER
(XML label : ReferenceNbr)

FUNCTIONEEL BLOK: Referentie
Code(s): 90082
Xml label(s): Reference

BESCHRIJVING: Het referentienummer.

TOEGELATEN DOMEIN:

WETTELIJKE REFERENTIE:

TYPE: Alf numeriek

LENGTE: 20

"Aanwezigheid" is gewijzigd:

AANWEZIGHEID: Onmisbaar

FORMAAT:

"Fout op ontvangstbewijs" is gewijzigd:

FOUTCODE OP ONTVANGSTBEWIJS:

Foutbeschrijving	Foutcode	Ernst fout
Niet aanwezig	00222-001	B
Ongeldig controlegetal	00222-004	B
Foutieve lengte	00222-093	B

ZONENUMMER: 00130	VERSIE: 2003/3	PUBLICATIEDATUM: 28/08/2003
-------------------	----------------	-----------------------------

RSZ- INSCHRIJVINGSNUMMER VAN DE GEBRUIKENDE ONDERNEMING
(XML label : UsingEmployerRegistrationNbr)

FUNCTIONEEL BLOK: Gebruikende onderneming
Code(s): 90107
Xml label(s): UsingEmployer

BESCHRIJVING: Iedere werkgever, of het nu een natuurlijke persoon, een groepering van natuurlijke personen of een rechtspersoon betreft, die personeel in dienst heeft dat onderworpen is aan de wet van 27 juni 1969, moet ingeschreven zijn bij de RSZ. Het gaat om een definitief RSZ-inschrijvingsnummer.

TOEGELATEN DOMEIN: Geheel getal en element van [100006;199999934] voor de definitieve nummers.

WETTELIJKE REFERENTIE:

TYPE: Numeriek

LENGTE: 9

AANWEZIGHEID: Facultatief

FORMAAT: NNNNNNNCC
· NNNNNNN is het nummer
· CC is het controlegetal.

"Fout op ontvangstbewijs" is gewijzigd:

FOUTCODE OP ONTVANGSTBEWIJS:

Foutbeschrijving	Foutcode	Ernst fout
Niet numeriek	00130-002	B
Ongeldig controlegetal	00130-004	B
Niet in het toegelaten domein	00130-008	B
Foutieve lengte	00130-093	B

**FAT: scenario 1 - FAT 1- Bijlagen nummer 2: Lijst der werknemerskengetallen waarvoor de
bijdragen van toepassing zijn
Versie: 2003/3**

Publicatiedatum:

28/08/2003

De bijlage is gewijzigd: De wijzigingen zijn in het vet geplaatst in de Word en PDF documenten

Inhoud van de bijlage: [i](#)



AN2003-3-NI2.pdf



AN2003-3-NI2.doc



AN2003-3-NI2.xls



AN2003-3-NI2.txt



AN2003-3-NI2.xml

Bijdrage niet gebonden aan een natuurlijk persoon

Type van werknemerskengetal	Code	Omschrijving	Type werknemer	Aanwezigheid	Geldig vanaf trimester	Geldig tot trimester	Begindatum geldigheid	Einddatum geldigheid
Bijdrage niet gebonden aan een natuurlijk persoon	851	Bijzondere bijdrage op stortingen van werkgevers voor de vorming van een buitenwettelijk pensioen ten bate van hun personeelsleden of hun rechthebbenden	Bijdrage niet gebonden aan een natuurlijk persoon	4	2003/1	9999/4	1/01/1900	1/01/9999
Bijdrage niet gebonden aan een natuurlijk persoon	861	Bijdrage verschuldigd op de winstparticipaties	Bijdrage niet gebonden aan een natuurlijk persoon	4	2003/1	9999/4	1/01/1900	1/01/9999
Bijdrage niet gebonden aan een natuurlijk persoon	870	Bijdrage verschuldigd op het dubbel vakantiegeld van de bedienden	Bijdrage niet gebonden aan een natuurlijk persoon	4	2003/1	9999/4	1/01/1900	1/01/9999

Bijzondere bijdrage ontslagen statutaire werknemer

Type van werknemerskengetal	Code	Omschrijving	Type werknemer	Aanwezigheid	Geldig vanaf trimester	Geldig tot trimester	Begindatum geldigheid	Einddatum geldigheid
Bijzondere bijdrage ontslagen statutaire werknemer	876	Bijdrage verschuldigd voor het ontslagen statutair personeel van de openbare sector en daarmee gelijkgestelden, wiens werkrelatie wordt beëindigd - Stelsel van de Ziekte- en Invaliditeitsverzekering	Ontslagen statutaire werknemer	1	2003/1	9999/4	1/01/1900	1/01/9999
Bijzondere bijdrage ontslagen statutaire werknemer	877	Bijdrage verschuldigd voor het ontslagen statutair personeel van de openbare sector en daarmee gelijkgestelden, wiens werkrelatie wordt beëindigd - Werkloosheidsstelsel	Ontslagen statutaire werknemer	1	2003/1	9999/4	1/01/1900	1/01/9999

Bijzondere bijdrage voor studenten

Type van werknemerskengetal	Code	Omschrijving	Type werknemer	Aanwezigheid	Geldig vanaf trimester	Geldig tot trimester	Begindatum geldigheid	Einddatum geldigheid
Bijzondere bijdrage voor studenten	840	Solidariteitsbijdrage verschuldigd voor studenten die in de maanden juli, augustus en september ten hoogste gedurende 1 maand werken in het kader van een overeenkomst voor studenten	Student	1	2003/1	9999/4	1/01/1900	1/01/9999

Bijzondere bijdrage werknemer met brugpensioen

Type van werknemerskengetal	Code	Omschrijving	Type werknemer	Aanwezigheid	Geldig vanaf trimester	Geldig tot trimester	Begindatum geldigheid	Einddatum geldigheid
Bijzondere bijdrage werknemer met brugpensioen	879	Bruggepensioneerde werknemers waarvoor een bijzondere bijdrage verschuldigd is op het conventioneel brugpensioen	Werknemer met brugpensioen	1	2003/1	9999/4	1/01/1900	1/01/9999

FAO-FBZ bijdrage

Type van werknemerskengetal	Code	Omschrijving	Type werknemer	Aanwezigheid	Geldig vanaf trimester	Geldig tot trimester	Begindatum geldigheid	Einddatum geldigheid
FAO-FBZ bijdrage	013	Kansarme jongeren	Handarbeiders	3	2003/1	9999/4	1/01/1900	1/01/9999
FAO-FBZ bijdrage	015	Werklieden en gelijkgestelden, inbegrepen huisbedienden	Handarbeiders	3	2003/1	9999/4	1/01/1900	1/01/9999
FAO-FBZ bijdrage	016	Mijnwerkers	Handarbeiders	3	2003/1	9999/4	1/01/1900	1/01/9999
FAO-FBZ bijdrage	027	Leerplichtige werklieden en stagiairs	Handarbeiders	3	2003/1	9999/4	1/01/1900	1/01/9999
FAO-FBZ bijdrage	041	Dienstboden die het slachtoffer zijn van een arbeidsongeval, gebeurd vóór 01/04/1983	Handarbeiders	3	2003/1	9999/4	1/01/1900	1/01/9999
FAO-FBZ bijdrage	045	Dienstboden die het slachtoffer zijn van een arbeidsongeval, gebeurd sinds 01/04/1983 of die het slachtoffer zijn van een beroepsziekte	Handarbeiders	3	2003/1	9999/4	1/01/1900	1/01/9999
FAO-FBZ bijdrage	487	Leerplichtige hoofdarbeiders en stagiairs	Hoofdarbeiders	3	2003/1	9999/4	1/01/1900	1/01/9999
FAO-FBZ bijdrage	493	Geneesheren in opleiding tot geneesheer-specialist. Kansarme jongeren	Hoofdarbeiders	3	2003/1	9999/4	1/01/1900	1/01/9999
FAO-FBZ bijdrage	494	Betaalde sportbeoefenaars, behalve beroepswielrenners (in het bezit van een licentie van de BWB) die een arbeidsongeval opgelopen hebben sinds 01/01/1985	Hoofdarbeiders	3	2003/1	9999/4	1/01/1900	1/01/9999
FAO-FBZ bijdrage	495	Hoofdarbeiders, huisbedienden, alsook beroepswielrenners (in het bezit van een licentie van de BWB) die een arbeidsongeval opgelopen hebben sinds 01/01/1985	Hoofdarbeiders	3	2003/1	9999/4	1/01/1900	1/01/9999
FAO-FBZ bijdrage	675	Statutaire werknemers	Ambtenaren	3	2003/1	9999/4	1/01/1900	1/01/9999

Gewone bijdrage

Type van werknemerskengetal	Code	Omschrijving	Type werknemer	Aanwezigheid	Geldig vanaf trimester	Geldig tot trimester	Begindatum geldigheid	Einddatum geldigheid
Gewone bijdrage	010	Tijdelijke werklieden in de tuinbouw en in de landbouw (werkgevers met werkgeverscategorieën 194, 494 of 193) en werklieden - gelegenhedswerknemer in de horeca (werkgevers met werkgeverscategorieën 016 en 017).	Handarbeiders	3	2003/1	9999/4	1/01/1900	1/01/9999
Gewone bijdrage	011	Werklieden van de speciale categorie aan te geven met forfaitaire lonen door werkgevers met werkgeverscategorieën 016, 017, 019, 020, 023, 068, 146, 158, 166 en 562 (loonmatigingsbijdrage niet verschuldigd).	Handarbeiders	3	2003/1	9999/4	1/01/1900	1/01/9999
Gewone bijdrage	012	Mindervalide werklieden : a) tewerkgesteld in een erkende beschutte werkplaats met werkgeverscategorieën 073, 173 of 273 (loonmatigingsbijdrage niet verschuldigd). b) aan te geven door werkgevers met werkgeverscategorie 811 (loonmatigingsbijdrage verschuldigd).	Handarbeiders	3	2003/1	9999/4	1/01/1900	1/01/9999

Type van werknemerskengetal	Code	Omschrijving	Type werknemer	Aanwezigheid	Geldig vanaf trimester	Geldig tot trimester	Begindatum geldigheid	Einddatum geldigheid
Gewone bijdrage	013	Taxichauffeurs voor personenvervoer tewerkgesteld door werkgevers met werkgeverscategorie 068 (loonmatigingsbijdrage niet verschuldigd)	Handarbeiders	3	2003/1	9999/4	1/01/1900	1/01/9999
Gewone bijdrage	014	Werklieden van de gewone categorie voor wie de bijdrage aan het Bosuitbatingsfonds verschuldigd is door de werkgevers met de werkgeverscategorie 029	Handarbeiders	3	2003/1	9999/4	1/01/1900	1/01/9999
Gewone bijdrage	015	Werklieden van de gewone categorie : a) aan te geven met werkelijke lonen door de werkgevers met werkgeverscategorieën 016, 017, 019, 020, 023, 068, 158, 166 en 562 (loonmatigingsbijdrage verschuldigd) ; b) voor wie de bijdrage aan het Bosuitbatingsfonds niet verschuldigd is, aan te geven door werkgevers met de werkgeverscategorie 029 ; c) alle andere werklieden die elders niet worden vermeld.	Handarbeiders	3	2003/1	9999/4	1/01/1900	1/01/9999
Gewone bijdrage	016	Mijnwerker, bovengronds tewerkgesteld	Handarbeiders	3	2003/1	9999/4	1/01/1900	1/01/9999
Gewone bijdrage	017	Mijnwerker, ondergronds tewerkgesteld	Handarbeiders	3	2003/1	9999/4	1/01/1900	1/01/9999
Gewone bijdrage	020	Leerplichtigen - werklieden van de speciale categorie (zie werknemerskengetal 010 onder de werknemerscategorieën 016 en 017).	Handarbeiders	3	2003/3	9999/4	1/07/2003	1/01/9999
Gewone bijdrage	022	Leerplichtigen - werklieden en stagiairs van de speciale categorie (zie werknemerskengetal 011 en 010).	Handarbeiders	3	2003/1	9999/4	1/01/1900	1/01/9999
Gewone bijdrage	024	Gesubsidieerde contractuelen, handarbeiders die met reëel loon worden aangegeven (zie werknemerskengetal 015 b), en c))	Handarbeiders	3	2003/1	9999/4	1/01/1900	1/01/9999
Gewone bijdrage	025	Gesubsidieerde contractuelen, minder-valide handarbeiders die met reëel loon worden aangegeven, tewerkgesteld in een beschutte werkplaats	Handarbeiders	3	2003/1	9999/4	1/01/1900	1/01/9999
Gewone bijdrage	026	Leerplichtigen - werklieden en stagiairs van de gewone categorie (zie werknemerskengetal 014)	Handarbeiders	3	2003/1	9999/4	1/01/1900	1/01/9999
Gewone bijdrage	027	Leerplichtigen - werklieden en stagiairs van de gewone categorie (zie werknemerskengetal 015)	Handarbeiders	3	2003/1	9999/4	1/01/1900	1/01/9999
Gewone bijdrage	029	Gesubsidieerde contractuelen, handarbeiders die met forfaitair loon worden aangegeven, tewerkgesteld bij openbare besturen en ermee gelijkgestelde instellingen, verenigingen en maatschappijen	Handarbeiders	3	2003/1	9999/4	1/01/1900	1/01/9999
Gewone bijdrage	035	Leerlingen en gelijkgestelden - handarbeiders : - leerlingen met erkende leerovereenkomst Middenstandsopleiding. - leerlingen met gecontroleerde leerverbintenis-middenstandsopleiding. - leerlingen voor beroepen uitgeoefend door arbeiders in loondienst (industriële leercontract). - stagiairs met stageovereenkomst in het kader van de vorming tot ondernemingshoofd. - leerling met een overeenkomst voor socioprofessionele inpassing erkend door de Gemeenschappen en Gewesten	Handarbeiders	3	2003/1	9999/4	1/01/1900	1/01/9999

Type van werknemerskengetal	Code	Omschrijving	Type werknemer	Aanwezigheid	Geldig vanaf trimester	Geldig tot trimester	Begindatum geldigheid	Einddatum geldigheid
Gewone bijdrage	045	Dienstboden aangegeven door werkgevers die ingeschreven zijn onder werkgeverscategorieën 037 of 437	Handarbeiders	3	2003/1	9999/4	1/01/1900	1/01/9999
Gewone bijdrage	046	Artiesten	Hoofdarbeiders	3	2003/3	9999/4	1/07/2003	1/01/9999
Gewone bijdrage	047	Artiesten - Deeltijds leerplichtigen	Hoofdarbeiders	3	2003/3	9999/4	1/07/2003	1/01/9999
Gewone bijdrage	439	Leerlingen en gelijkgestelde hoofdarbeiders	Hoofdarbeiders	3	2003/1	9999/4	1/01/1900	1/01/9999
Gewone bijdrage	480	Leerplichtigen van de speciale categorie (zie werknemerskengetal 490 onder de werknemerscategorieën 016 en 017).	Hoofdarbeiders	3	2003/3	9999/4	1/07/2003	1/01/9999
Gewone bijdrage	484	Gesubsidieerde contractuelen - hoofdarbeiders tewerkgesteld bij openbare besturen en ermee gelijkgestelde instellingen, verenigingen en maatschappijen	Hoofdarbeiders	3	2003/1	9999/4	1/01/1900	1/01/9999
Gewone bijdrage	485	Gesubsidieerde contractuelen, mindervalide hoofdarbeiders tewerkgesteld in een erkende beschutte werkplaats	Hoofdarbeiders	3	2003/1	9999/4	1/01/1900	1/01/9999
Gewone bijdrage	487	Leerplichtigen - bedienden en stagiairs	Hoofdarbeiders	3	2003/1	9999/4	1/01/1900	1/01/9999
Gewone bijdrage	490	Bediende - gelegenheidswerknemer in de horeca (werkgevers met werkgeverscategorieën 016 en 017).	Hoofdarbeiders	3	2003/3	9999/4	1/07/2003	1/01/9999
Gewone bijdrage	492	Mindervalide bedienden : a) tewerkgesteld in een erkende beschutte werkplaats met werkgeverscategorieën 073, 173 en 273 (loonmatigingsbijdrage niet verschuldigd). b) aan te geven door werkgevers met werkgeverscategorie 811 (loonmatigingsbijdrage verschuldigd)	Hoofdarbeiders	3	2003/1	9999/4	1/01/1900	1/01/9999
Gewone bijdrage	493	Het academisch en wetenschappelijk personeel van de universiteiten ingeschreven onder de werkgeverscategorieën 175 en 396	Hoofdarbeiders	3	2003/1	9999/4	1/01/1900	1/01/9999
Gewone bijdrage	495	Bedienden : a) Bedienden met een gewone categorie. b) Betaalde sportbeoefenaars aangegeven door werkgevers met werkgeverscategorieën 070 of 076	Hoofdarbeiders	3	2003/1	9999/4	1/01/1900	1/01/9999
Gewone bijdrage	497	Erkende onthaalouders	Hoofdarbeiders	3	2003/2	9999/4	1/04/2003	1/01/9999
Gewone bijdrage	498	Gerechtigden op een (post)doctoraatsbeurs, afkomstig van een land buiten de E.E.G. dat geen overeenkomst heeft met België	Hoofdarbeiders	3	2003/3	9999/4	1/07/2003	1/01/9999
Gewone bijdrage	671	Werknemers aangeworven na 31 december 1998 en uitsluitend onderworpen aan de verzekering voor geneeskundige verzorging en aan kinderbijslag	Ambtenaren	3	2003/1	9999/4	1/01/1900	1/01/9999
Gewone bijdrage	673	Mandatarissen of houders van een staffunctie in de openbare diensten	Ambtenaren	3	2003/1	9999/4	1/01/1900	1/01/9999
Gewone bijdrage	675	Werknemers uitsluitend onderworpen aan de verzekering voor geneeskundige verzorging	Ambtenaren	3	2003/1	9999/4	1/01/1900	1/01/9999

Supplementaire bijdrage

Type van werknemerskengetal	Code	Omschrijving	Type werknemer	Aanwezigheid	Geldig vanaf trimester	Geldig tot trimester	Begindatum geldigheid	Einddatum geldigheid
Supplementaire bijdrage	809	Bijdrage ten behoeve van het Fonds tot vergoeding van de in geval van sluiting van ondernemingen ontslagen werknemers (F.S.O.)	Supplementaire bijdrage	2	2003/1	9999/4	1/01/1900	1/01/9999
Supplementaire bijdrage	810	Bijzondere bijdrage ten behoeve van het Fonds tot vergoeding van de in geval van sluiting van ondernemingen ontslagen werknemers (F.S.O.)	Supplementaire bijdrage	2	2003/1	9999/4	1/01/1900	1/01/9999
Supplementaire bijdrage	820	Bijdrage voor de Fondsen voor bestaanszekerheid verschuldigd op de lonen aan 108 % van handarbeiders (inclusief leerplichtigen-handarbeiders en gesubsidieerde contractuelen). Voor de werkgevers van uitzendkrachten in de bouw (werkgeverscategorieën 224, 226, 244, 254) gaat het om de bijdrage voor het Sociaal Fonds voor de Uitzendkrachten en voor het Fonds voor Bestaanszekerheid van de bouwsector	Supplementaire bijdrage	2	2003/1	9999/4	1/01/1900	1/01/9999
Supplementaire bijdrage	830	Bijdrage voor de Fondsen voor bestaanszekerheid (uitgezonderd de sociale fondsen van het ANPCB (PC nr. 218), van de zelfstandige kleinhandel (PC nr. 201) en het "Fonds social du secteur socio-culturel des Communautés française et germanophone" voor werkgevers met werkgeverscategorie 076), verschuldigd op de lonen van bedienden (inclusief leerplichtigen-bedienden stagiairs en gesubsidieerde contractuelen)	Supplementaire bijdrage	2	2003/1	9999/4	1/01/1900	1/01/9999
Supplementaire bijdrage	831	Bijdrage voor het Sociaal Fonds van het ANPCB (PC nr. 218) verschuldigd op de lonen van bedienden (inclusief leerplichtigen-bedienden stagiairs en gesubsidieerde contractuelen)	Supplementaire bijdrage	2	2003/1	9999/4	1/01/1900	1/01/9999
Supplementaire bijdrage	832	Bijdrage voor het sociaal fonds van de zelfstandige kleinhandel (PC nr. 201) verschuldigd op de lonen van bedienden (inclusief leerplichtigen-bedienden stagiairs en gesubsidieerde contractuelen)	Supplementaire bijdrage	2	2003/1	9999/4	1/01/1900	1/01/9999
Supplementaire bijdrage	833	Bijdrage voor het "Fonds social du secteur socio-culturel des Communautés française et germanophone" voor werkgevers met werkgeverscategorie 076, verschuldigd op de lonen van bedienden (inclusief leerplichtigen-bedienden stagiairs en gesubsidieerde contractuelen)	Supplementaire bijdrage	2	2003/1	9999/4	1/01/1900	1/01/9999
Supplementaire bijdrage	852	Bijdrage voor maatregelen ten voordele van de werkgelegenheid en de vorming	Supplementaire bijdrage	2	2003/1	9999/4	1/01/1900	1/01/9999
Supplementaire bijdrage	854	Bijdrage bestemd voor de begeleiding van jongeren op wie een inschakelingsparcours van toepassing is	Supplementaire bijdrage	2	2003/1	9999/4	1/01/1900	1/01/9999
Supplementaire bijdrage	855	Speciale bijdrage ten laste van de werkgevers met belangrijkheidscode 3 tot 9, voor werknemers onderworpen aan de loonmatigingsbijdrage (K.B. 401)	Supplementaire bijdrage	2	2003/1	9999/4	1/01/1900	1/01/9999

Type van werknemerskengetal	Code	Omschrijving	Type werknemer	Aanwezigheid	Geldig vanaf trimester	Geldig tot trimester	Begindatum geldigheid	Einddatum geldigheid
Supplementaire bijdrage	856	Bijzondere bijdrage bestemd voor de financiering van de sociale zekerheid (Wet van 30 maart 1994 houdende sociale bepalingen)	Supplementaire bijdrage	2	2003/1	9999/4	1/01/1900	1/01/9999
Supplementaire bijdrage	857	Speciale bijdrage ten laste van de werkgevers met belangrijkheidscode 3 tot 9, voor werknemers die niet onderworpen zijn aan de loonmatigingsbijdrage (K.B. 401)	Supplementaire bijdrage	2	2003/1	9999/4	1/01/1900	1/01/9999
Supplementaire bijdrage	859	Bijzondere werkgeversbijdrage bestemd voor de financiering van tijdelijke werkloosheid en anciënniteitstoeslag voor oudere werklozen	Supplementaire bijdrage	2	2003/1	9999/4	1/01/1900	1/01/9999
Supplementaire bijdrage	860	Solidariteitsbijdrage op het persoonlijk gebruik van een bedrijfsvoertuig	Supplementaire bijdrage	2	2003/1	9999/4	1/01/1900	1/01/9999

Commentaar type van werknemerskengetallen

- Gewone bijdrage : stemt overeen met het werknemerskengetal van de functionele blokken werknemerslijn en verschuldigde bijdragen werknemerslijn
- Bijzondere bijdrage voor studenten : stemt overeen met het werknemerskengetal van het functionele blok bijdrage werknemer-student
- Bijzondere bijdrage ontslagen statutaire werknemer : stemt overeen met het werknemerskengetal van het functionele blok bijdrage ontslagen statutaire werknemer
- Bijzondere bijdrage werknemer met brugpensioen : stemt overeen met het werknemerskengetal van het functionele blok werknemer met brugpensioen
- FAO-FBZ-bijdrage : stemt overeen met het werknemerskengetal van het functionele blok verschuldigde bijdragen werknemerslijn
- Supplementaire bijdrage : stemt overeen met het werknemerskengetal bijdrage van het functionele blok verschuldigde bijdragen werknemerslijn
- Bijdrage niet verbonden aan een natuurlijk persoon : stemt overeen met het werknemerskengetal van het functionele blok bijdrage niet verbonden aan een natuurlijk persoon

Commentaar aanwezigheid

- 1 = kan alleen gebruikt worden voor de werknemerscode (zone 00037)
- 2 = kan alleen gebruikt worden voor werknemerscode bijdrage (zone 00082)
- 3 = kan gebruikt worden voor de werknemerscode (zone 00037) en de werknemerscode bijdrage (zone 00082)
- 4 = kan alleen gebruikt worden voor werknemerscode voor een bijdrage die niet gebonden is aan een natuurlijk persoon (zone 00020)

FAT: scenario 1 - FAT 1- Bijlagen nummer 11: Identificatie van het formulier
Versie: 2003/3

Publicatiedatum:

28/08/2003

De bijlage is gewijzigd: De wijzigingen zijn in het vet geplaatst in de Word en PDF documenten

Inhoud van de bijlage: 



AN2003-2-NI11.pdf



AN2003-2-NI11.doc



AN2003-2-NI11.xls



AN2003-2-NI11.tx



AN2003-2-NI11.xr

Code formulier	Omschrijving	Vanaf	Tot
ACRF001	Ontvangstbewijs	1/01/1900	1/01/9999
AOAT001	Arbeidsongevallen scenario 1 - aangifte van een arbeidsongeval	1/01/1900	1/01/9999
AOAT002	Arbeidsongevallen scenario 2 - maandelijkse rapportering	1/01/1900	1/01/9999
AOAT003	Arbeidsongevallen scenario 3 - mededeling van werkhervatting	1/01/1900	1/01/9999
BZMP001	Beroepsziekten scenario 1 - gemachtigde aanvraag - verwijdering van een zwangere werkneemster - privé-sector	1/01/1900	1/01/9999
DMFA	Driemaandelijke multifunctionele aangifte	1/01/1900	1/01/9999
DMFADB	Antwoord op een aanvraag tot consultatie van de laatste situatie van een multifunctionele aangifte	1/01/1900	1/01/9999
DMFANOT	Wijzigende notificatie met betrekking tot een multifunctionele aangifte	1/01/1900	1/01/9999
DMFAPID	Identificatiegegevens in de DB DmfA van een oorspronkelijk DmfA aangifte	1/01/1900	1/01/9999
DMFAPPL	Multifunctionele kwartaalaangifte betreffende een bij RSZPPO aangesloten werkgever	1/01/1900	0/01/9999
DMFAREQ	Aanvraag tot consultatie van de laatste situatie van een multifunctionele aangifte	1/01/1900	1/01/9999
DMFAUPD	Wijzigende aangifte met betrekking tot een multifunctionele aangifte	1/01/1900	1/01/9999
NOTI001	Notificatie doorgestuurd als antwoord op een aangifte	1/01/1900	1/01/9999
WECH001	Werkloosheid scenario 1 - Aangifte Einde Arbeidsovereenkomst of voltijds brugpensioen	1/01/1900	1/01/9999
WECH002	Werkloosheid scenario 2 - Jaarlijkse Aangifte Tijdelijke Werkloosheid	1/01/1900	1/01/9999
WECH003	Werkloosheid scenario 3 - Aangifte Aanvang Deeltijdse Arbeid met Behoud van Rechten	1/01/1900	1/01/9999
WECH004	Werkloosheid scenario 4 - Aangifte Halftijds Brugpensioen	1/01/1900	1/01/9999
WECH005	Werkloosheid scenario 5 - Maandelijkse Aangifte Uren Tijdelijke Werkloosheid	1/01/1900	1/01/9999
WECH006	Werkloosheid scenario 6 - Maandelijkse Aangifte van Deeltijdse Arbeid	1/01/1900	1/01/9999
WECH007	Werkloosheid scenario 7 - Maandelijkse Aangifte van Arbeid als werknemer tewerkgesteld in een beschermde werkplaats	1/01/1900	1/01/9999
WECH008	Werkloosheid scenario 8 - Maandelijkse Aangifte van Arbeid in een Programma ter Activering van de Werkloosheidsuitkering	1/01/1900	1/01/9999
WECH009	Werkloosheid scenario 9 - Aangifte recht op jeugdvakantie	1/01/1900	1/01/9999
WECH010	Werkloosheid scenario 10 - Maandelijkse aangifte uren jeugdvakantie	1/01/1900	1/01/9999
ZIMA001	Uitkeringen Scenario 1 - Aangifte in geval van arbeidsongeschiktheid, moederschapsrust, volledige werkverwijdering als maatregel ter bescherming van het moederschap, gedeeltelijke werkverwijdering als maatregel ter bescherming van het moederschap, vaderschapsverlof (art. 39, al. 6 wet van 16.3.1971 op de arbeid), vaderschapsverlof (art. 30, § 2 wet van 3 juli 1978 betreffende de arbeidsovereenkomsten) en adoptieverlof	1/01/1900	1/01/9999

Code formulier	Omschrijving	Vanaf	Tot
ZIMA002	Uitkeringen scenario 2 : Maandelijke aangifte in geval van hervatting van aangepaste arbeid in de loop van een periode van arbeidsongeschiktheid, uitoefening van aangepaste arbeid in het kader van een maatregel ter bescherming van het moederschap en voortzetting van een activiteit bij één van de twee werkgevers wanneer de werkneemster titularis is van twee bezoldigde banen bij verschillende werkgevers en slechts van het werk verwijderd wordt uit hoofde van één van deze twee tewerkstellingen	1/01/1900	1/01/9999
ZIMA003	Uitkeringen scenario 3 - Attest met het oog op de vergoeding van de borstvoedingspauzes	1/01/1900	1/01/9999
ZIMA004	Uitkeringen scenario 4 - Postnatale rust (verlenging)	1/01/1900	1/01/9999
ZIMA005	Uitkeringen scenario 5 - Aangifte van de vakantiedagen van een bediende	1/01/1900	1/01/9999
ZIMA006	Uitkeringen scenario 6 - Aangifte van de werkhervatting	1/01/1900	1/01/9999

FAT: scenario 1 - FAT 1- Bijlagen nummer 27: Lijst van de werkgeverscategorieën
Versie: 2003/3

Publicatiedatum:

28/08/2003

De bijlage is gewijzigd: De wijzigingen zijn in het vet geplaatst in de Word en PDF documenten

Inhoud van de bijlage: 



AN2003-3-NI27.pdf



AN2003-3-NI27.doc



AN2003-3-NI27.xls



AN2003-3-NI27.tx



AN2003-3-NI27.xr

Privé

Sector	Code	Omschrijving	Begindatum geldigheid	Einddatum geldigheid
Privé	000	Algemene categorie van werkgevers die voor hun bedienden niet bijdrageplichtig zijn voor het "Sociaal Fonds" van de onder het aanvullend nationaal paritair comité voor de bedienden ressorterende werknemers.	1/01/1945	1/01/9999
Privé	004	Titularissen van een politiek of openbaar mandaat (Halfjaarlijkse solidariteitsbijdrage). Geschrapd op 31/12/1988.	1/01/1987	1/01/9999
Privé	005	Werkgevers die uitsluitend jobstudenten tewerkstellen tijdens de maand juli of augustus of september en voor het derde kwartaal een solidariteitsbijdrage verschuldigd zijn.	1/07/1997	1/01/9999
Privé	006	Werkgevers voor dewelke de Rijksdienst voor Sociale Zekerheid, overeenkomstig de wet van 22 februari 1998, de inning en de invordering van de bijdragen verzekert die tot op 30/09/1998 werden geïnd door het Nationaal Pensioenfonds voor Mijnwerkers.	1/10/1998	1/01/9999
Privé	010	Algemene categorie van werkgevers die voor hun bedienden bijdrageplichtig zijn voor het "Sociaal Fonds".	1/07/1975	1/01/9999
Privé	011	Algemene categorie van werkgevers die geen bijdrage betalen voor het "Fonds voor sluiting van ondernemingen" en voor hun bedienden niet bijdrageplichtig zijn voor het "Sociaal fonds".	1/07/1975	1/01/9999
Privé	012	Algemene categorie van werkgevers die geen bijdrage betalen voor het "Fonds voor sluiting van ondernemingen".	1/07/1975	1/01/9999
Privé	013	Werkgevers die onder de bevoegdheid vallen van het paritair comité voor de diamantnijverheid en -handel.	1/01/1945	1/01/9999
Privé	014	Werkgevers die onder de bevoegdheid vallen van het paritair comité voor het havenbedrijf.	1/01/1945	1/01/9999
Privé	015	Werkgevers die onder de bevoegdheid vallen van het paritair comité voor het scheepsherstellingsbedrijf.	1/01/1945	1/01/9999
Privé	016	Werkgevers die onder de bevoegdheid van het paritair comité voor het hotelbedrijf vallen en uitgesloten zijn uit het toepassingsgebied van de wetgeving betreffende de vergoeding van de in geval van sluiting van ondernemingen ontslagen werknemers. (Ter herinnering, vóór 01/07/1981, werkgevers van tuinbouw- en bosbouwondernemingen).	1/07/1981	1/01/9999
Privé	017	Ondernemingen die onder de bevoegdheid vallen van het paritair comité voor het hotelbedrijf.	1/01/1980	1/01/9999
Privé	018	Algemene categorie van werkgevers die thuiswerkers tewerkstellen en voor hun bedienden niet bijdrageplichtig zijn voor het "Sociaal Fonds". Geschrapd op 31/03/1988. Opgenomen in de algemene categorie 000 vanaf 01/04/1988.	1/07/1975	1/01/9999
Privé	019	Werkgevers die werknemers tewerkstellen verbonden door een aanwervingsovereenkomst voor de zeevisserij.	1/01/1946	1/01/9999
Privé	020	Werkgevers van werknemers die geheel of gedeeltelijk met fooien worden betaald, die niet onder de bevoegdheid vallen van het paritair comité voor het hotelbedrijf en die uitgesloten zijn uit het toepassingsgebied van de wetgeving betreffende de vergoeding van de in geval van sluiting van ondernemingen ontslagen werknemers.	1/07/1981	1/01/9999
Privé	021	Werkgevers die werknemers tewerkstellen verbonden door een aanwervingsovereenkomst voor de binnenscheepvaart.	1/01/1945	1/01/9999
Privé	022	Werkgevers, bijdrageplichtig aan het sociaal fonds voor de voorzieningen voor kinderopvang die ressorteren onder het Paritair Comité voor de inrichtingen die niet aan de wet op de ziekenhuizen onderworpen zijn. (Van 01/01/47 tot 31/03/1988 had deze categorie betrekking op het paritair comité voor de landbouw). Vanaf 01/01/1998: Frans- en Duitstalige werkgevers bijdrageplichtig aan het "Fonds Social pour le secteur des milieux d'accueil d'enfants".	1/01/1990	1/01/9999
Privé	023	Werkgevers die werknemers tewerkstellen die geheel of gedeeltelijk met fooien worden betaald van alle nijverheids- of handelsbedrijfstakingen behoudens de hotelnijverheid.	1/04/1947	1/01/9999
Privé	024	Werkgevers die onder de bevoegdheid vallen van het paritair comité van het bouwbedrijf. Ruwbouw in het algemeen.	1/01/1947	1/01/9999
Privé	025	Werkgevers, bijdrageplichtig aan het Fonds voor Bestaanszekerheid voor de instellingen onderworpen aan de wet op de hospitalen (Van 01/11/1975 tot 30/06/1988. R.V.A. rechthebbenden op omschakelingsvergoedingen, afgeschafd op 30/06/1988).	1/01/1990	1/01/9999
Privé	026	Werkgevers die onder de bevoegdheid vallen van het paritair comité van het bouwbedrijf. Afwerkingsondernemingen in het algemeen.	1/10/1949	1/01/9999
Privé	027	Bijdragen verschuldigd door de slachtoffers van een arbeidsongeval overkomen na 15/10/1951. (Zelfverzekeraars en verzekeringsorganismen).	1/10/1951	1/01/9999

Sector	Code	Omschrijving	Begindatum geldigheid	Einddatum geldigheid
Privé	028	Bijdragen verschuldigd door de slachtoffers van een beroepsziekte waarvoor de vergoeding na 15/10/1951 is aangevraagd geworden.	1/01/1954	1/01/9999
Privé	029	Werkgevers die rechtstreeks bijdragen tot de financiering van het "Bosuitbatingsfonds" opgericht ten bate van de aan bosbouw tewerkgestelde werklieden in de houtnijverheid.	1/07/1955	1/01/9999
Privé	030	Werkgevers die de bijdrage "sluiting van ondernemingen" verschuldigd zijn maar uitgesloten zijn van het voordeel van de vermindering der werkgeversbijdragen met betrekking tot de handarbeiders voorzien bij artikel 35 van de wet van 29 juni 1981 houdende algemene beginselen van de sociale zekerheid voor werknemers. (Gewijzigd bij K.B. nr 157 van 30/12/1982) (Maribel).	1/07/1981	1/01/9999
Privé	031	Werkgevers die onder de bevoegdheid vallen van hetzij het paritair comité voor de meester-kleermakers, de kleermaaksters en naaisters, hetzij het paritair comité voor het naai- en snijwerk voor dames. (Bijdrage voor bestaanszekerheid niet meer geïnd door RSZ vanaf 01/01/1986).	1/07/1982	1/01/9999
Privé	032	Werkgevers die geen bijdrage betalen voor het "Fonds voor sluiting van ondernemingen" noch voor de regeling van het "Betaald educatief verlof", noch voor het sociaal fonds voor de bedienden.	1/07/1973	1/01/9999
Privé	033	Toepassing van het ministerieel besluit van 05/07/1956 betreffende de betaling der sociale zekerheidsbijdragen welke door zekere compensatiediensten voor rekening van de werkgevers verschuldigd zijn op de voor een aantal feestdagen per jaar aan de werknemers toegekende lonen.	1/01/1957	1/01/9999
Privé	034	Toepassing van de wet van 28/06/1960 betreffende de maatschappelijke zekerheid der personen die bij het leger tijdelijke diensten volbracht hebben.	15/07/1960	1/01/9999
Privé	035	Werkgevers die een vrij beroep uitoefenen, d.i. artsen, tandartsen, dierenartsen, advocaten, notarissen, architecten, gerechtsdeurwaarders, paramedische beroepen, beëdigde landmeters, bedrijfsrevisoren, boekhouders accountants evenals feitelijke verenigingen en vennootschappen die opgericht werden in het kader van de uitoefening van deze beroepen.	1/01/1987	1/01/9999
Privé	036	Werkgevers die onder de bevoegdheid vallen van het paritair comité voor het drukkerij-, grafische kunst-, en dagbladbedrijf.	1/10/1960	1/01/9999
Privé	037	Werkgevers die dienstboden tewerkstellen.	1/01/1970	1/01/9999
Privé	038	Werkgevers die onder de bevoegdheid vallen van het paritair comité voor het kleding- en confectiebedrijf.	1/01/1961	1/01/9999
Privé	039	Werkgevers die huisbedienden tewerkstellen - andere dan dienstboden (K.B. nr 483 van 22/12/1986 - B.S. 15/01/1987, gewijzigd door de wet van 07/11/1987 - B.S. 17/11/1987).	1/01/1988	1/01/9999
Privé	041	Toepassing van het koninklijk besluit waarbij sommige categorieën van personen die hun beroepsbedrijvigheid hetzij in Congo, hetzij in Ruanda-Burundi hebben uitgeoefend, worden vrijgesteld van de voorwaarden van toelating tot de werkloosheidsverzekering en de ziekte- en invaliditeitsverzekering. Geschrapd 01/01/2003.	1/07/1962	1/01/1999
Privé	043	Inning der sociale Zekerheidsbijdragen beperkt tot de regelingen met betrekking tot pensioen, ziekte- en invaliditeit en werkloosheid, en verschuldigd door het hulppersoneel, tewerkgesteld door de Europese Gemeenschappen.	1/01/1962	1/01/9999
Privé	044	Werkgevers die onder de bevoegdheid vallen van het paritair comité van het bouwbedrijf en waarvan het normaal doel bestaat in de uitvoering van tegel- en mozaïkbevoering en alle andere werken voor muur- en grondbedekking (behoudens met hout), stukadoors- en pleisterwerk, stuc- en stafwerk.	1/07/1962	1/01/9999
Privé	048	Werkgevers die onder de bevoegdheid vallen van het paritair comité voor de voedingsnijverheid en een bijdrage verschuldigd zijn, bestemd tot het financieren van het Fonds voor Bestaanszekerheid van deze bedrijfstak.	1/04/1964	1/01/9999
Privé	049	Werkgevers die onder de bevoegdheid vallen van het paritair comité voor wasserij-, ververij- en ontvettingsbedrijf.	1/10/1964	1/01/9999
Privé	051	Groenten- en fruitconservenfabrieken, die onder de bevoegdheid vallen van het paritair comité voor de voedingsnijverheid, en die geen bijdrage verschuldigd zijn voor het Fonds voor bestaanszekerheid van de voedingsnijverheid (werklieden en bedienden).	1/04/1984	1/01/9999
Privé	052	Groenten- en fruitconservenfabrieken, evenals jamfabrieken, die onder de bevoegdheid vallen van het paritair comité voor de voedingsnijverheid, en die de bijdrage verschuldigd zijn voor het Fonds voor bestaanszekerheid van de voedingsnijverheid (werklieden en bedienden).	1/04/1984	1/01/9999

Sector	Code	Omschrijving	Begindatum geldigheid	Einddatum geldigheid
Privé	053	Steenkolenmijnen en andere ondernemingen die ressorteren onder het Verdrag tot oprichting van de E.G.K.S. (behoudens ondernemingen uit de ijzerindustrie) en bijdragen (aan een verminderd bedrag) verschuldigd zijn ten behoeve van het "Fonds tot vergoedingen van de in geval van sluiting der ondernemingen ontslagen werknemers".	1/07/1972	1/01/9999
Privé	054	Werkgevers die onder de bevoegdheid vallen van het paritair comité van het bouwbedrijf en waarvan het normaal doel bestaat in het bedekken van gebouwen en voegwerken.	1/07/1962	1/01/9999
Privé	055	Werkgevers die onder de bevoegdheid vallen van het paritair comité voor de stoffering en de houtbewerking	1/01/1965	1/01/9999
Privé	056	Ondernemingen aangesloten bij de Kas voor betaalde verlofdagen in de IJzerindustrie (13) waarvoor voornoemd vakantiefonds belast werd met de inning van het jaarlijkse gedeelte van de vakantiebijdrage bestemd voor het vakantiegeld der werklieden. Deze bepaling werd opgeheven met ingang van het 2de kwartaal 1984 (K.B. 28/03/1984 - B.S. 10/04/1984).	1/01/1964	1/01/9999
Privé	057	Werkgevers die onder de bevoegdheid vallen van het paritair comité voor de handel in voedingswaren.	1/04/1966	1/01/9999
Privé	058	Werkgevers die onder de bevoegdheid vallen van het paritair comité voor de voedingsnijverheid, sector van de industriële en ambachtelijke bakkerijen, ambachtelijke banketbakkerijen, de ambachtelijke roomijsfabrikanten en suikerbakkers, de consumptiesalons bij een kleinbanketbakkerij.	1/04/1966	1/01/9999
Privé	059	Werkgevers die onder de bevoegdheid vallen van het paritair comité voor het bont en kleinvel. De inning van de bijdrage voor bestaanszekerheid wordt sedert 01/01/1968 niet langer door de RSZ. verzekerd.	1/10/1966	1/01/9999
Privé	060	Werkgevers die onder de bevoegdheid vallen van het paritair comité voor de bewakingsdiensten.	1/01/1980	1/01/9999
Privé	061	Werkgevers die onder de bevoegdheid vallen van het paritair comité voor het glasbedrijf.	1/01/1987	1/01/9999
Privé	062	Werkgevers die onder de bevoegdheid vallen van het paritair comité voor de opvoedings- en huisvestingsinrichtingen en erkend zijn door de Vlaamse Gemeenschap, en die de bijdrage verschuldigd zijn ten bate van het Sociaal fonds voor de Vlaamse opvoedings- en huisvestingsinrichtingen (Sociaal fonds VOHI). Geen bijdrage voor het tewerkstellingsfonds.	1/10/1989	1/01/9999
Privé	063	Werkgevers die onder de bevoegdheid vallen van het paritair subcomité voor het bedrijf der porseleinaarde- en zandgroeven welke in openlucht geëxploiteerd worden in de provincies Brabant, Henegouwen, Luik, Luxemburg en Namen.	1/04/1967	1/01/9999
Privé	064	Werkgevers die onder de bevoegdheid vallen van het paritair comité voor het garagebedrijf.	1/07/1967	1/01/9999
Privé	065	Werkgevers die onder de bevoegdheid vallen van het paritair subcomité voor het koetswerk.	1/01/1968	1/01/9999
Privé	066	Werkgevers die onder de bevoegdheid vallen van het paritair comité voor de schoonmaak- en ontsmettingsondernemingen.	1/10/1968	1/01/9999
Privé	067	Werkgevers die onder de bevoegdheid vallen van het paritair subcomité voor de elektriciens.	1/04/1969	1/01/9999
Privé	068	Werkgevers die behoren tot de sector "taxi- en/of taxibestelwagenedrijven" en die onder de bevoegdheid vallen van het paritair comité voor het vervoer.	1/07/1969	1/01/9999
Privé	069	Werkgevers uit de sector van de schoeiselindustrie, de laarzenmakers en de maatwerkers die onder de bevoegdheid vallen van het paritair comité voor het huden- en lederbedrijf en vervangingsprodukten.	1/07/1970	1/01/9999
Privé	070	De "Koninklijke Belgische Wielrijdersbond" voor de aangifte van de beroepsrenners, houders van een vergunning. (Zie ook kat. 076).	1/07/1978	1/01/9999
Privé	071	Verenigingen erkend voor de vorming en de begeleide tewerkstelling van kansarme jongeren (K.B. nr 499 dd. 31/12/1986 - B.S. 23/01/1987).	1/04/1988	1/01/9999
Privé	072	Verplegingsinstellingen waar geneesheren opleiding volgen tot geneesheer-specialist. Bijdrage voor het betaald educatief verlof verschuldigd.	1/04/1983	1/01/9999
Privé	073	Beschutte werkplaatsen erkend door het Rijksfonds voor sociale reclassering van de minder-validen, die voor de minder-valide werknemers uitgesloten zijn uit het toepassingsgebied van het K.B. nr 401 (Loonmatiging), en die voor hun handarbeiders kunnen genieten van een verhoogde vermindering van werkgeversbijdragen voor sociale zekerheid (MARIBEL).	1/01/1987	1/01/9999

Sector	Code	Omschrijving	Begindatum geldigheid	Einddatum geldigheid
Privé	074	Gesubsidieerde inrichtingen van het vrij onderwijs die krachtens de wet dd. 29 mei 1959 (schoolpact) bedoeld worden door de staat.	1/10/1978	1/01/9999
Privé	076	De "Koninklijke Belgische Wielrijdersbond" voor de aangifte van de beroepsrenners, houders van een vergunning, alsmede vanaf 01/07/1976, de voetbalclubs die beroepsvoetballers (niet amateurs) hebben aangeworven. Sedert 01/07/1978 af werd de werkgeverscategorie 076 uitsluitend voorbehouden aan laatstgenoemde voetbalclubs. Vanaf 01/07/1985 omvat de categorie 076 de werkgevers die betaalde sportbeoefenaars tewerkstellen, hetzij onder de voorwaarden bepaald bij de wet van 24 februari 1978 betreffende de arbeidsovereenkomst voor betaalde sportbeoefenaars, hetzij in uitvoering van een arbeidsovereenkomst voor bedienden. (Uitgezonderd de beroepsrenners, houders van een vergunning, afgeleverd door de K.B.W. - zie kat. 070).	1/01/1970	1/01/9999
Privé	077	Werkgevers die onder de bevoegdheid vallen van het paritair subcomité voor de metaalhandel.	1/10/1970	1/01/9999
Privé	078	Werkgevers van ondernemingen van uurwerkmakerij, edelsmeedkunst, bijouterie en juwelierskunst, die onder de bevoegdheid vallen van het paritair subcomité voor de edele metalen.	1/10/1970	1/01/9999
Privé	079	Werkgevers die onder de bevoegdheid vallen van het paritair subcomité voor de terugwinning van metalen.	1/10/1970	1/01/9999
Privé	080	Werkgevers die onder de bevoegdheid vallen van het paritair subcomité voor de luchtvaartmaatschappijen andere dan SABENA.	1/10/1978	1/01/9999
Privé	081	Werkgevers die onder de bevoegdheid vallen van het paritair subcomité voor de handel in brandstoffen van Antwerpen en van het paritair subcomité voor de handel in brandstoffen van Oost-Vlaanderen. Vanaf 01/01/1983 enkel de werkgevers die onder de bevoegdheid vallen van het paritair subcomité voor de handel in brandstoffen van Oost-Vlaanderen.	1/10/1982	1/01/9999
Privé	082	Werkgevers die onder de bevoegdheid vallen van het paritair subcomité voor de terugwinning van papier.	1/10/1987	1/01/9999
Privé	083	Werkgevers die onder de bevoegdheid vallen van het paritair comité voor het vervoer en die zich bezighouden met goederenvervoer met motorvoertuigen tegen vergoeding, met uitzondering van de verhuisondernemingen en de taxibestelwagenbedrijven. Vanaf 01/10/1999 : werkgevers die ressorteren onder het paritair comité voor het vervoer en behoren tot de subsectoren goederenvervoer ten lande voor rekening van derden, voor de goederenbehandeling voor rekening van derden en voor de afhandeling op luchthavens. Deze werkgevers zijn een bijdrage verschuldigd aan het "Sociaal Fonds voor het Goederenvervoer en aanverwante activiteiten voor rekening van derden".	1/01/1971	1/01/9999
Privé	084	Werkgevers die onder de bevoegdheid vallen van het paritair comité voor het vervoer en behoren tot de bedrijfssector "verhuizingen, meubelbewaring en hun aanverwante activiteiten".	1/07/1971	1/01/9999
Privé	085	Werkgevers die onder de bevoegdheid vallen van het paritair comité voor het vervoer en behoren tot de bedrijvigheidssectoren "openbare autobusdiensten" "speciale autobusdiensten" of "autocardiensten".	1/10/1971	1/01/9999
Privé	086	Vishandelaars-kopers in de vismijnen van de kust die personeel tewerkstellen in hun pakhuizen, gevestigd in of in de nabijheid van deze vismijnen en onder de bevoegdheid vallen van het paritair comité voor de zeevisserij.	1/07/1971	1/01/9999
Privé	087	Werkgevers die onder de bevoegdheid vallen van het paritair comité voor de scheikundige nijverheid.	1/07/1972	1/01/9999
Privé	088	Werkgevers die onder de bevoegdheid vallen van het paritair comité voor het huiden- en lederbedrijf en vervangingsprodukten en behoren tot de sector fabricage met inbegrip van het snijden en naaien van lederen handschoenen (geschrapt op 01/01/2003).	1/01/1973	1/01/9999
Privé	089	Werkgevers die onder de bevoegdheid vallen van het paritair comité voor de papier- en kartonbewerking.	1/01/1974	1/01/9999
Privé	090	Werkgevers van ondernemingen die marmergroeven en -zagerijen op het gehele grondgebied van het Rijk, die onder de bevoegdheid vallen van het groefbedrijf.	1/04/1981	1/01/9999

Sector	Code	Omschrijving	Begindatum geldigheid	Einddatum geldigheid
Privé	091	Werkgevers die onder de bevoegdheid vallen van het paritair comité voor de handel in brandstoffen. Met uitzondering, vanaf 01/10/1982, van de werkgevers die onder de bevoegdheid vallen van het paritair subcomité voor de handel in brandstoffen van Antwerpen en van het paritair subcomité voor de handel in brandstoffen van Oost-Vlaanderen. Vanaf 01/01/1983, met uitzondering van de werkgevers die onder de bevoegdheid vallen van het paritair subcomité voor de handel in brandstoffen van Oost-Vlaanderen.	1/10/1974	1/01/9999
Privé	092	Werkgevers die onder de bevoegdheid vallen van het paritair subcomité voor de terugwinning van lompen.	1/07/1976	1/01/9999
Privé	093	Werkgevers die onder de bevoegdheid vallen van het paritair comité voor de ondernemingen van technische land- en tuinbouwwerken.	1/01/1977	1/01/9999
Privé	094	Werkgevers van ondernemingen voor het inplanten en onderhouden van parken en tuinen welke onder de bevoegdheid vallen van het paritair comité voor het tuinbouwbedrijf.	1/01/1977	1/01/9999
Privé	097	Werkgevers van erkende uitzendbureaus die een bijzondere bijdrage verschuldigd zijn voor de tewerkstelling van werknemers die de hoedanigheid van "uitzendkracht" hebben.	1/01/1979	1/01/9999
Privé	099	Fondsen voor bestaanszekerheid die in hun hoedanigheid van "derde betalende" sociale zekerheidsbijdragen verschuldigd zijn, en als dusdanig ingeschreven zijn bij de RSZ vóór 30/09/1983 (zie K.B. nr 287 van 31/03/1984 - B.S. 13/04/1984).	1/01/1977	1/01/9999
Privé	100	Werkgevers die onder de bevoegdheid vallen van het paritair comité voor de Zelfstandige kleinhandel.	1/01/1992	1/01/9999
Privé	111	Werkgevers-ziekenhuizen die gesubsidieerde contractuelen waarvoor door het I.B.F. een toelage wordt verleend, tewerkstellen (in combinatie met kat. 011 en kat. 025).	1/07/1987	1/01/9999
Privé	112	Werkgevers die onder de bevoegdheid vallen van het paritair comité voor het beheer van flatgebouwen.	1/01/2001	1/01/9999
Privé	122	Werkgevers, bijdrageplichtig aan het "Sociaal Fonds voor de gezondheidsinrichtingen en -diensten" die ressorteren onder het Paritair Subcomité voor de inrichtingen die niet aan de wet op de ziekenhuizen onderworpen zijn en die erkend zijn door de Vlaamse Gemeenschap.	1/07/1991	1/01/9999
Privé	123	Werkgevers die onder de bevoegdheid vallen van het paritair comité voor het kappersbedrijf en de schoonheidszorgen.	1/10/1991	1/01/9999
Privé	130	Werkgevers die onder de bevoegdheid vallen van het paritair comité voor het verzekeringswezen.	1/10/1991	1/01/9999
Privé	132	Werkgevers-ziekenhuizen, beschouwd als openbare instelling die voor hun gesubsidieerde contractuelen, betoelaagd door het Interdepartementaal Begrotingsfonds de bijdrage voor het betaald educatief verlof en de bestaanszekerheidsbijdrage voor het Sociaal Fonds voor de ziekenhuizen niet verschuldigd zijn.	1/07/1991	1/01/9999
Privé	135	Werkgevers die onder de bevoegdheid vallen van het Paritair Comité voor de Apotheken en Tarificatiediensten en als natuurlijke persoon of feitelijke verenigingen optreden (afgeleid van de categorie 035) evenals commerciële vennootschappen waarvan ten minste één vennoot houder is van de titel van "apotheker".	1/01/1998	1/01/9999
Privé	157	Werkgevers die ressorteren onder het paritair comité voor de bedienden uit de kleinhandel in voedingswaren en behoren tot de "groep C".	1/07/1995	1/01/9999
Privé	158	Werkgevers zoals bepaald onder kengetal 058, maar die werknemers aangeven met forfaitaire lonen.	1/01/1986	1/01/9999
Privé	162	Werkgevers die onder de bevoegdheid vallen van het paritair comité voor de opvoedings- en huisvestingsinrichtingen, erkend door de Frans Gemeenschap en de medische-sociale-pedagogische instellingen, gevestigd in het tweetalig gebied Brussel-Hoofdstad met uitzondering van de instellingen, erkend en gesubsidieerd door de Vlaamse Gemeenschap volgens de normen vastgelegd door het "fonds voor medische, sociale en pedagogische zorg voor gehandicapten. Deze werkgevers zijn niet meer de bijdrage voor het tewerkstellingsfonds verschuldigd, maar wel de bijdrage ten bate van het Sociaal fonds voor de inrichtingen en diensten voor jeugdzorg en/of zorg voor gehandicapten (Sociaal Fonds I.D.J.Z.G.).	1/04/1990	1/01/9999
Privé	166	Werkgevers zoals bepaald onder kengetal 066, maar die werknemers aangeven met forfaitaire lonen.	1/01/1986	1/01/9999
Privé	169	Werkgevers die onder de bevoegdheid vallen van het paritair subcomité voor het marokijnwerk.	1/10/1991	1/01/9999

Sector	Code	Omschrijving	Begindatum geldigheid	Einddatum geldigheid
Privé	173	Werkgevers die ressorteren onder het paritair Comité voor de beschutte werkplaatsen en de sociale werkplaatsen, een bijdrage voor het "Fonds de sécurité d'existence pour les entreprises de travail adapté agréées par la Commission communautaire française" verschuldigd.	1/01/2002	1/01/9999
Privé	183	Werkgevers die voor hun handarbeiders ressorteren onder het Paritair Comité nr 140, maar geen (dienstjaar 1995) of slechts een gedeelte (dienstjaar 1996 en volgende) van de bestaanszekerheidsbijdrage verschuldigd zijn aan het Fonds. Categorie geschrapt 01/01/1996.	1/01/1996	1/01/9999
Privé	186	Werkgevers die ressorteren onder het paritair comité voor de zeevisserij en van wie de economische bedrijvigheid bestaat uit de exploitatie en het beheer van de visveilingen.	1/01/1995	1/01/9999
Privé	187	Zie kat. 087 - Werkgevers die vrijgesteld zijn van de betaling van de bijkomende bijdrage bestemd voor het financieren en organiseren van de beroepsopleiding van werklieden en jongeren.	1/10/1989	1/01/9999
Privé	189	Werkgevers die onder de bevoegdheid ressorteren van het Paritair Comité voor de voortbrenging van papierpap, papier en karton. Vanaf 01/01/2000 : eveneens voor de werkgevers die ressorteren onder het Paritair Comité voor de bedienden uit de papiernijverheid.	1/04/1994	1/01/9999
Privé	193	Werkgevers die ressorteren onder het paritair comité voor de landbouw.	1/04/1995	1/01/9999
Privé	194	Werkgevers, bijdrageplichtig aan het Fonds voor Bestaanszekerheid voor het tuinbouwbedrijf met uitzondering van de ondernemingen waarvoor reeds een fonds bestaat (werkgeverscategorie 094).	1/01/1991	1/01/9999
Privé	198	Werkgevers in het gesubsidieerd onderwijs, die als derde betalende optreden voor busbegeleiders van wie de verzekeringsplicht beperkt is tot de regelingen inzake de ziekte- en invaliditeitsverzekering, de pensioenen en de werkloosheid. Categorie geschrapt op 01/04/2000.	1/01/1993	1/01/9999
Privé	199	-Fonds voor de Diamantnijverheid nr 0893.569-81. -Rijksverlofkas voor de Diamantnijverheid nr 0829.064-81.	1/01/1986	1/01/9999
Privé	200	Werkgevers die onder de bevoegdheid vallen van het paritair comité voor import, export, doorvoer en buitenlandse handel en voor de maritieme- en expeditiekantoren. Vanaf 01/01/1998, werkgevers die ressorteren onder het paritair comité voor de bedienden uit de internationale handel, het vervoer en de aanverwante bedrijfstakken (PC 226).	1/10/1992	1/01/9999
Privé	211	Nederlandstalige werkgevers, die gezins- en bejaardenhulp verstrekken en genieten van de patronale bijdragevermindering (Maribel) in de voorwaarden voorzien door het Koninklijk besluit van 17 november 1989 (B.S. van 25/11/1989).	1/01/1990	1/01/9999
Privé	222	Werkgevers, bijdrageplichtig aan het "Fonds Social pour les établissements et services de santé", die ressorteren onder het Paritair Subcomité voor de inrichtingen die niet aan de wet op de ziekenhuizen onderworpen zijn, en die erkend zijn en betoelaagd worden door de Franse Gemeenschap, het Waalse Gewest en/of het Brussels Hoofdstedelijk Gewest, alsook de Duitstalige regio.	1/10/1991	1/01/9999
Privé	223	Werkgevers die onder de bevoegdheid vallen van het paritair comité voor het kappersbedrijf en de schoonheidszorgen en die een fitness- of bodybuildingcentrum uitbaten.	1/07/1993	1/01/9999
Privé	224	Erkende uitzendkantoren, speciaal opgericht om arbeiders ter beschikking te stellen van bouwondernemingen die ressorteren onder het Paritair Comité van het bouwbedrijf (PC 124) en die zich in het algemeen bezighouden met ruwbouw. (cfr. cat 024) Deze werkgevers zijn zowel bijdrageplichtig aan het Sociaal Fonds voor de uitzendkrachten (cfr.cat 097) als aan het Fonds voor Bestaanszekerheid en het Fonds voor vakopleiding van de arbeiders uit de bouwsector van de categorie 024.	1/01/2002	1/01/9999
Privé	226	Erkende uitzendkantoren, speciaal opgericht om arbeiders ter beschikking te stellen van bouwondernemingen die ressorteren onder het Paritair Comité van het bouwbedrijf (PC 124) en die zich in het algemeen bezighouden met de afwerking. (cfr. cat 026) Deze werkgevers zijn zowel bijdrageplichtig aan het Sociaal Fonds voor de uitzendkrachten (cfr.cat 097) als aan het Fonds voor Bestaanszekerheid en het Fonds voor vakopleiding van de arbeiders uit de bouwsector van de categorie 026	1/01/2002	1/01/9999
Privé	230	Werkgevers die onder de bevoegdheid vallen van de Paritaire Comités 117 en 211 voor de petroleumnijverheid en -handel.	1/10/1997	1/01/9999

Sector	Code	Omschrijving	Begindatum geldigheid	Einddatum geldigheid
Privé	232	Werkgevers zoals bepaald onder kengetal 511, maar die als instelling van openbaar nut niet onderworpen zijn aan de regeling van het betaald educatief verlof, ingevolge de Herstelwet van 22 januari 1985.	1/04/1994	1/01/9999
Privé	235	Werkgevers die onder de bevoegdheid vallen van het Paritair Comité voor de Apotheken en Tarificatiediensten en optreden onder de vorm van een commerciële vennootschap waarvan geen enkele vennoot houder is van de titel apotheker (Voorheen ingeschreven onder kengetal 000).	1/01/1998	1/01/9999
Privé	244	Erkende uitzendkantoren, speciaal opgericht om arbeiders ter beschikking te stellen van bouwondernemingen die ressorteren onder het Paritair Comité van het bouwbedrijf (PC 124) en die zich bezighouden met tegel- en mozaïekbevoering en alle andere werken voor muur- en grondbedekking (behoudens hout), stukadoor- en pleisterwerk, stuc- en stafwerk. (cfr. cat 044). Deze werkgevers zijn zowel bijdrageplichtig aan het Sociaal Fonds voor de uitzendkrachten (cfr.cat 097) als aan het Fonds voor Bestaanszekerheid en het Fonds voor vakopleiding van de arbeiders uit de bouwsector van de categorie 044.	1/01/2002	1/01/9999
Privé	254	Erkende uitzendkantoren, speciaal opgericht om arbeiders ter beschikking te stellen van bouwondernemingen die ressorteren onder het Paritair Comité van het bouwbedrijf (PC 124) en waarvan het normaal doel bestaat in het bedekken van gebouwen en voegwerken. (cfr. cat 054) Deze werkgevers zijn zowel bijdrageplichtig aan het Sociaal Fonds voor de uitzendkrachten (cfr.cat 097) als aan het Fonds voor Bestaanszekerheid en het Fonds voor vakopleiding van de arbeiders uit de bouwsector van de categorie 054.	1/01/2002	1/01/9999
Privé	258	Werkgevers-Industriële Broodbakkerijen. De handarbeiders ressorteren onder het P.C. 118 en de hoofdarbeiders onder het P.C. 220.	1/01/1994	1/01/9999
Privé	262	Werkgevers die onder de bevoegdheid vallen van het Paritair Comité voor de socio-culturele sector en bijdrageplichtig zijn aan het Fonds voor Bestaanszekerheid voor de socio-culturele sector van de Vlaamse Gemeenschap.	1/01/1998	1/01/9999
Privé	269	Werkgevers die onder de bevoegdheid vallen van het paritair subcomité voor het marokijnwerk maar enkel de bijdrage bestemd voor de tewerkstelling van de risicogroepen verschuldigd zijn (geschrapd op 01/01/2003).	1/10/1991	1/01/9999
Privé	273	Werkgevers die onder de bevoegdheid vallen van het paritair comité voor de beschutte werkplaatsen en de sociale werkplaatsen (PC 327) erkend door het "Agence Wallonne d'Intégration des Personnes Handicapées". Deze werkgevers betalen aan het Fonds voor Bestaanszekerheid voor de beschutte werkplaatsen gesubsidieerd door het Waals gewest (CAO van 30/05/2002 - treedt in werking 01/07/2002) (neerlegging BS op 14 juni 2002).	1/07/2002	1/01/9999
Privé	294	Werkgevers zoals bepaald onder kengetal 094, maar die de bijdrage voor het betaald educatief verlof niet verschuldigd zijn.	1/01/1986	1/01/9999
Privé	299	Fondsen voor bestaanszekerheid die in hun hoedanigheid van "derde betalende" sociale zekerheidsbijdragen verschuldigd zijn, en als dusdanig bij de RSZ zijn ingeschreven nà 30/09/1983 (01/01/1986), (zie K.B. nr 287 van 31/03/1984 - B.S. 13/04/1984), alsmede "derde betalende" van aanvullende vergoedingen van het conventioneel brugpensioen (01/01/1992).	1/01/1986	1/01/9999
Privé	311	Werkgevers die onder de bevoegdheid vallen van het paritair subcomité voor de gezondheidsinrichtingen en -diensten en die een privé-rusthuis of rust- en verzorgingstehuis uitbaten (niet bijdrageplichtig aan Fonds voor sluiting van ondernemingen - V.Z.W., burgerlijke vennootschap of burgerlijke vennootschap onder de vorm van handelsvennootschap).	1/10/1993	1/01/9999
Privé	316	Erkende beschutte werkplaatsen die voor hun valide werknemers onder de bevoegdheid vallen van het paritair comité voor de hotelnijverheid (geschrapd op 31/12/1994 - zie cat. 073).	1/01/1988	1/01/9999
Privé	322	Nederlandstalige werkgevers, bijdrageplichtig aan het "Sociaal Fonds voor de sector opvang van kinderen"	1/01/1998	1/01/9999
Privé	323	Werkgevers die onder de bevoegdheid vallen van het Paritair Subcomité voor de exploitatie van bioscoopzalen.	1/10/1999	1/01/9999
Privé	330	Werkgevers die onder de bevoegdheid vallen van het paritair subcomité voor de gezondheidsinrichtingen en -diensten en die een privé-rusthuis of rust- en verzorgingstehuis uitbaten (bijdrageplichtig aan Fonds voor sluiting van ondernemingen).	1/10/1993	1/01/9999

Sector	Code	Omschrijving	Begindatum geldigheid	Einddatum geldigheid
Privé	335	Werkgevers die onder de bevoegdheid vallen van het Paritair Comité voor de Apotheken en Tarificatiediensten en optreden onder de vorm van een vereniging (VZW's,.....). (Voorheen ingeschreven onder kengetal 011).	1/01/1998	1/01/9999
Privé	336	Erkende beschutte werkplaatsen die voor hun valide werklieden onder de bevoegdheid vallen van het paritair comité voor het drukkerij-, grafische kunst- en dagbladbedrijf. (Geschrapt op 31/12/1994 - zie cat. 073).	1/01/1987	1/01/9999
Privé	362	Werkgevers die onder de bevoegdheid vallen van het Paritair Comité voor de socio-culturele sector en bijdrageplichtig zijn aan het "Fonds social du secteur socioculturel des Communautés française et germanophone".	1/07/1998	1/01/9999
Privé	364	Erkende beschutte werkplaatsen die voor hun valide werklieden onder de bevoegdheid vallen van het paritair comité voor het garagebedrijf. (Geschrapt op 31/12/1994 - zie cat. 073).	1/01/1988	1/01/9999
Privé	369	Werkgevers die onder de bevoegdheid vallen van het paritair subcomité voor de orthopedische schoeisel.	1/04/1992	1/01/9999
Privé	373	Werkgevers van de Sociale Werkplaatsen welke ressorteren onder het Paritair Comité van de Beschutte en Sociale Werkplaatsen (327) en die erkend zijn door de Vlaamse Gemeenschap, verschuldigd voor het Fonds voor Bestaanszekerheid voor de Sociale werkplaatsen (Vlaamse Gemeenschap) (CAO van 30.05.2002 en 07.11.2002 - treedt in werking 01.01.2003)	1/01/2003	1/01/9999
Privé	387	Erkende beschutte werkplaatsen die voor hun valide werknemers onder de bevoegdheid vallen van het paritair comité voor de scheikundige nijverheid. (Geschrapt op 31/12/1994 - zie cat. 073).	1/07/1989	1/01/9999
Privé	394	Erkende beschutte werkplaatsen met als activiteit het inplanten en onderhouden van parken en tuinen, die voor hun valide werklieden onder de bevoegdheid vallen van het paritair comité voor het tuinbouwbedrijf. (Geschrapt op 31/12/1994 - zie cat. 073).	1/01/1987	1/01/9999
Privé	422	Bicommunautaire gezondheidsinrichtingen en -diensten gelegen in Brussel Hoofdstedelijk Gewest, bijdrageplichtig aan het "Sociaal Fonds voor de bicommunautaire gezondheidsinrichtingen en -diensten".	1/01/1998	1/01/9999
Privé	430	Werkgevers die vallen onder de bevoegdheid van het paritair subcomité voor de tandprothese.	1/01/2000	1/01/9999
Privé	432	"Erkende vennootschappen voor het bouwen van volkswoningen" die geen bijdrage betalen voor het "Fonds voor sluiting van ondernemingen", noch voor de regeling van het "Betaald educatief verlof", maar de solidariteitsbijdrage ten laste van hun personeel verschuldigd waren (01/01/1989).	1/01/1987	1/01/9999
Privé	443	Zie cat.043 - "Secrétariat général du Conseil des Communautés européennes", dat bovendien voor bepaalde tewerkgestelde werknemers de bijdrage bestemd voor de kinderbijslagregeling verschuldigd is.	1/07/1988	1/01/9999
Privé	462	Werkgevers die onder de bevoegdheid vallen van het paritair comité voor de opvoedings- en huisvestingsinrichtingen en die erkend en/of gesubsidieerd zijn door de Gemeenschappelijke Gemeenschapscommissie van het Brussels Hoofdstedelijk Gewest, en die een bijdrage verschuldigd zijn aan het "Sociaal Fonds voor de instellingen en diensten van het Brussels Hoofdstedelijk Gewest/Gemeenschappelijke Gemeenschapscommissie"	1/07/2000	1/01/9999
Privé	463	Werkgevers die onder de bevoegdheid vallen van het paritair subcomité voor het bedrijf der grint- en zandgroeven welke in openlucht geëxploiteerd worden in de provincies Antwerpen, West-Vlaanderen en Limburg.	1/01/1988	1/01/9999
Privé	467	Werkgevers zoals bepaald onder kengetal 067, maar die een lagere bijdrage voor bestaanszekerheid betalen (Federatie van de Elektriciteit en de Elektronika, en de groepen CODITEL, TELDIS en RADIO-PUBLIC).	1/10/1987	1/01/9999
Privé	494	Werkgevers met als hoofdactiviteit de bloemisterij en die bijdrageplichtig zijn aan het Fonds voor Bestaanszekerheid van het Tuinbouwbedrijf.	1/01/2001	1/01/9999
Privé	499	Sommige bankagentschappen.	1/01/1986	1/01/9999
Privé	511	Werkgevers die, noch de bijdrage voor het tewerkstellingsfonds, noch de bijdrage voor de begeleiding van werklozen op wie een individueel begeleidingsplan van toepassing is, verschuldigd zijn. Het betreft revalidatiecentra, diensten voor school- en beroepsoriëntering en vrije psycho-medische-sociale centra gevestigd in de Nederlandstalige regio.	1/04/1994	1/01/9999
Privé	530	Werkgevers die onder de bevoegdheid vallen van het paritair comité voor de makelaars en de verzekeringsagentschappen.	1/01/2001	1/01/9999

Sector	Code	Omschrijving	Begindatum geldigheid	Einddatum geldigheid
Privé	562	Nederlandstalige werkgevers ressorterend onder het paritair comité voor het Vermakelijkheidsbedrijf (PC 304) en die een bijdrage verschuldigd zijn aan het Sociaal Fonds voor de podiumkunsten van de Vlaamse Gemeenschap (CAO 29/06/2001)	1/01/2002	1/01/9999
Privé	611	Franstalige werkgevers die gezins- en bejaardenhulp verstrekken en genieten van een patronale bijdragevermindering (Maribel-operatie), zoals die werd geregeld bij artikel 35 van de wet van 29 juni 1981).	1/01/1991	1/01/9999
Privé	630	Werkgevers die onder de bevoegdheid vallen van het paritair comité voor de beursvennootschappen en een bijdrage verschuldigd zijn voor het Paritair Fonds ten voordele van de risicogroepen.	1/01/2001	1/01/9999
Privé	699	Fonds voor Bestaanszekerheid voor de Stoffering en Houtbewerking nr 0770.724-16. Geen loonmatigingsbijdrage.	1/01/1989	1/01/9999
Privé	711	Werkgevers die, noch de bijdrage voor het tewerkstellingsfonds, noch de bijdrage voor de begeleiding van werklozen op wie een individueel begeleidingsplan van toepassing is, verschuldigd zijn. Het betreft revalidatiecentra, diensten voor school- en beroepsoriëntering en vrije psycho-medische-sociale centra gevestigd in de Duits- en Franstalige regio.	1/01/1998	1/01/9999
Privé	799	Eigen Vermogen van het Instituut voor Bosbouw en Wildbeheer nr 858.242-41 voor een loonsupplement uitbetaald als derde betalende aan sommige werknemers; thans verklaard door R.U.G. (geschrapd 01/01/1991).	1/04/1994	1/01/9999
Privé	811	Centra voor beroepsopleiding of herscholing die minder-validen tewerkstellen die kunnen genieten van de vermindering van de werkgeversbijdragen voor lage lonen op basis van het gemiddeld kwartaaldagloon of kwartaaluurloon voorzien voor minder-validen.	1/04/1994	1/01/9999
Privé	911	Thuisverzorging.	1/01/1998	1/01/9999

Publiek

Sector	Code	Omschrijving	Begindatum geldigheid	Einddatum geldigheid
Publiek	001	Staatsdiensten.	1/07/1986	1/01/9999
Publiek	040	Instellingen van openbaar nut, voorheen ondergebracht onder categorie 45, die niet uitdrukkelijk zijn vermeld in de wet van 16 maart 1954 betreffende de controle op sommige instellingen van openbaar nut en haar aanvullingen, en die de inhouding dienen te verrichten op het bedrag van het dubbel vakantiegeld.	1/01/1983	1/01/9999
Publiek	042	Toepassing van de besluitwet van 28/12/1944 op de afgevaardigden-werklieden bij het toezicht in de groeven en graverijen.	1/01/1963	1/01/9999
Publiek	045	Instelling van openbaar nut die krachtens de bepalingen van de wet van 27/06/1963 vrijgesteld zijn van de bijdrage voor jaarlijkse vakantie voor hun handarbeiders, maar (van 1 januari 1977 af) de bijdrage voor arbeidsongevallen en beroepsziekten verschuldigd zijn, vanaf 01/01/1983 zijn hierin slechts opgenomen de instellingen van openbaar nut die uitdrukkelijk zijn opgesomd in de wet van 16 maart 1954 betreffende de controle op sommige instellingen van openbaar nut en haar aanvullingen (zie categorie 40).	1/07/1963	1/01/9999
Publiek	046	Instellingen van openbaar nut die de bijdrage met betrekking tot de regeling voor jaarlijkse vakantie verschuldigd zijn, en die de inhouding dienen te verrichten op het bedrag van het dubbel vakantiegeld. Deze instellingen zijn geen bijdrage verschuldigd met betrekking tot de regelingen voor arbeidsongevallen en beroepsziekten.	1/01/1964	1/01/9999
Publiek	047	Polders en wateringen.	1/01/1964	1/01/9999
Publiek	050	Werkgevers, ingeschreven in de nummerreeksen met 4 cijfers waarvan het personeel niet rechtstreeks ten laste van de Schatkist is, die de opbrengst van de loonmatiging aan de RSZ dienen te storten. (K.B. nr 401 dd. 18/04/1986 - B.S. 06/05/1986).	1/04/1984	1/01/9999
Publiek	075	Vrij Universitair onderwijs.	1/01/1970	1/01/9999
Publiek	096	Instellingen van openbaar nut die krachtens de bepalingen van de wet van 27 juni 1963, vrijgesteld zijn van de bijdrage voor jaarlijkse vakantie voor hun handarbeiders, en die geen bijdrage verschuldigd zijn met betrekking tot de regelingen voor arbeidsongevallen en beroepsziekten. Vanaf 01/01/1983 zijn hierin slechts opgenomen de instellingen van openbaar nut die uitdrukkelijk zijn opgesomd in de wet van 16 maart 1954 betreffende de controle op sommige instellingen van openbaar nut en haar aanvullingen.	1/07/1977	1/01/9999

Sector	Code	Omschrijving	Begindatum geldigheid	Einddatum geldigheid
Publiek	101	Werkgevers-ziekenhuizen die gesubsidieerde contractuelen, waarvoor door het I.B.F. een toelage wordt verleend, tewerkstellen (in combinatie met kat. 001).	1/07/1987	1/01/9999
Publiek	140	Werkgevers-ziekenhuizen die gesubsidieerde contractuelen, waarvoor door het I.B.F. een toelage wordt verleend, tewerkstellen (in combinatie met kat. 040).	1/07/1987	1/01/9999
Publiek	145	Werkgevers-ziekenhuizen die gesubsidieerde contractuelen, waarvoor door het I.B.F. een toelage wordt verleend, tewerkstellen (in combinatie met kat. 045).	1/07/1987	1/01/9999
Publiek	146	Werkgevers zoals bepaald onder kengetal 046, en die werknemers aangeven met forfaitaire lonen.	1/04/1987	1/01/9999
Publiek	150	Werkgevers-ziekenhuizen die gesubsidieerde contractuelen, waarvoor door het I.B.F. een toelage wordt verleend, tewerkstellen (in combinatie met kat. 050).	1/07/1987	1/01/9999
Publiek	175	Instellingen van openbaar nut waarvoor de bepalingen gelden van de artikelen 11 en 12 van het Koninklijk besluit van 28 november 1969 tot uitvoering van de sociale zekerheidswet van 27 juni 1969 en de onderwijswet van 21 juni 1985.	1/01/1986	1/01/9999
Publiek	196	Gesubsidieerde contractuelen die noch de bijdrage voor Arbeidsongevallen, noch de bijdrage voor Beroepsziekten verschuldigd zijn. Centre hospitalier universitaire de Liège nr. 429.015-47.	1/07/1993	1/01/9999
Publiek	245	Instellingen van openbaar nut die personeel onder statuut tewerkstellen dat geen aanspraak kan maken op een pensioen, ander dan dit voorzien bij de pensioenregeling voor werknemers, en waarvoor slechts de bijdragen voor de ziekte- en invaliditeitsverzekering, pensioen en werkloosheid verschuldigd zijn (de bijdrage voor kinderbijslag is niet verschuldigd). Deze instellingen zijn onderworpen aan de regeling van de arbeidsongevallen en beroepsziekten van de privé sektor.	1/04/1991	1/01/9999
Publiek	246	Voor deze instellingen is, in tegenstelling met de categorie 046, de bijdrage met betrekking tot de regelingen voor arbeidsongevallen en beroepsziekten wel verschuldigd.	1/01/1991	1/01/9999
Publiek	272	Verplegingsinstellingen waar geneesheren opleiding volgen tot geneesheer-specialist. Bijdrage voor het betaald educatief verlof niet verschuldigd (ex-kat. 71)	1/04/1983	1/01/9999
Publiek	296	Werkgevers die verzekeringsplichtig personeel tewerkstellen dat voor de pensioen, de jaarlijkse vakantie, de arbeidsongevallen en de beroepsziekten onderworpen is aan de wetgeving van de overheidssector en waarvoor de loonmatigingsbijdrage verschuldigd is.	1/07/1991	1/01/9999
Publiek	346	Autonome overheidsbedrijven (categorie 046) die genieten van de vermindering van de werkgeversbijdrage, ingesteld bij de wet van 21 december 1994 houdende sociale en diverse bepalingen bij de aanwerving van één of meer werkzoekende die de gestelde voorwaarden vervullen. Geschrapd vanaf 01/10/2003.	1/01/1995	1/01/9999
Publiek	347	"Vlaamse Vervoermaatschappij De Lijn" RSZ-nr : 829.027-95. Deze onderneming werd niet beoogd door de Programmawet van 02/08/2002 en is de bijdrage van 0,04 % bestemd voor het betaald educatief verlof niet verschuldigd voor de contractuele personeelsleden (afgeleid van categorie 346). Deze categorie wordt slechts toegekend vanaf 01/04/2003 met retroactiviteit vanaf 01/07/2002.	1/07/2002	1/01/9999
Publiek	350	Autonome overheidsbedrijven (categorie 050) die genieten van de vermindering van de werkgeversbijdrage, ingesteld bij de wet van 21 december 1994 houdende sociale en diverse bepalingen bij de aanwerving van één of meer werkzoekende die de gestelde voorwaarden vervullen.	1/01/1995	1/01/9999
Publiek	351	RTBF nr : 3695-69. Autonoom overheidsbedrijf. De wetten met betrekking tot de kinderbijslag voor werknemers zijn van toepassing voor wat betreft de contractuele ambtenaren.	1/07/2002	1/01/9999
Publiek	372	Geneesheren-specialisten in opleiding die noch de bijdrage voor Arbeidsongevallen, noch de bijdrage voor Beroepsziekten verschuldigd zijn.	1/07/1993	1/01/9999

Sector	Code	Omschrijving	Begindatum geldigheid	Einddatum geldigheid
Publiek	396	<p>Toegekend aan 2 universitaire instellingen :</p> <p>- Universiteit Gent, St. Pietersnieuwstraat 25, 9000 GENT, RSZ nr : 829.049-29 en</p> <p>- Universitair Centrum Antwerpen, Groenenborgerlaan 171, 2020 ANTWERPEN, RSZ nr : 829.050-26.</p> <p>- Het academische en wetenschappelijk personeel is bijdrageplichtig enerzijds aan de regeling van de werkloosheid, ziekte en invaliditeitsverzekering en pensioen (contractuelen) en anderzijds uitsluitend geneeskundige verzorging (statutairen).</p> <p>- Het administratie en technisch personeel is bijdrageplichtig enerzijds aan de regeling van de werkloosheid, ziekte en invaliditeitsverzekering, pensioen en kinderbijslagen (contractuelen) en anderzijds uitsluitend geneeskundige verzorging (statutairen).</p> <p>Bovendien bestaat de mogelijkheid om de speciale inhouding van 13,07% op het wettelijk dubbel vakantiegeld te verrekenen.</p>	1/07/1991	1/01/9999
Publiek	399	<p>-FOREM, nr 429.019-35.</p> <p>-Institut Formation Permanent pour Classes Moyennes et petites et moyennes entreprises, nr 0429.041-66.</p> <p>-V.D.B.A., nr 829.026-01.</p> <p>-V.I.Z.O., nr 829.039-59.</p> <p>-Institut für Aus und Weiterbildung von Mittelstand, in kleinen und mittleren Unternehmen, nr 0829.003-91.</p> <p>-B.G.D.A., nr 0930.131-05.</p>	1/01/1986	1/01/9999
Publiek	411	<p>Werkgevers die de loonmatigingsbijdrage, ingesteld door het K.B. nr 401 van 18 april 1986 niet verschuldigd zijn.</p> <p>- Civiele Lijst van de Koning, Hertogsstraat 2, 1000 BRUSSEL, RSZ nr 930.084-49.</p>	1/01/1988	1/01/9999
Publiek	437	<p>Werkgevers die de bijdrage voor het tewerkstellingsfonds - maatregelen ten voordele van de risicogroepen - en voor de begeleiding van de werklozen niet verschuldigd zijn.</p> <p>- Civiele Lijst van de Koning, Hertogsstraat 2, 1000 BRUSSEL, RSZ nr 930.084-4.</p>	1/07/1990	1/01/9999
Publiek	440	<p>Openbare kredietinstellingen die de bijdrage ter bevordering van initiatieven tot tewerkstelling van risicogroepen verschuldigd zijn.</p>	1/04/1989	1/01/9999
Publiek	445	<p>Openbare kredietinstellingen die de bijdrage ter bevordering van initiatieven tot tewerkstelling van risicogroepen verschuldigd zijn.</p>	1/04/1989	1/01/9999
Publiek	496	<p>Werkgevers zoals bepaald onder kengetal 096 en die voor hun hoofdarbeiders de speciale inhouding op het bedrag van het dubbel vakantiegeld dienen te verrichten.</p>	1/11/1997	1/01/9999
Publiek	497	<p>RVA, "T Service Interim". Geen herverdeling sociale lasten en geen "Maribel" Vdab, Forem, Orbem.</p>	1/01/1986	1/01/9999
Publiek	599	<p>B.G.D.A. nr 0930.131-05.</p>	1/01/1986	1/01/9999

BLOKNUMMER: 90017	VERSIE: 2003/3	PUBLICATIEDATUM: 28/08/2003
--------------------------	-----------------------	------------------------------------

Natuurlijk persoon
(XML label : NaturalPerson)

BESCHRIJVING: Functioneel blok dat toelaat de identificatiegegevens van een natuurlijk persoon aan te geven.

"Zone toegevoegd"

INHOUD (ZONES):

- 00023 - VOLGNUMMER NATUURLIJKE PERSOON
- 00024 - IDENTIFICATIENUMMER BIJ DE SOCIALE ZEKERHEID - INSZ
- 00167 - NUMMER VAN DE SOCIALE IDENTITEITSKAART
- 00025 - NAAM VAN DE WERKNEMER
- 00026 - VOORNAAM VAN DE WERKNEMER
- 00027 - INITIAAL VAN DE TWEDE VOORNAAM VAN DE WERKNEMER
- 00028 - DATUM WAAROP DE WERKNEMER GEBOREN IS
- 00168 - GEMEENTE - GEBOORTEPLAATS VAN DE WERKNEMER
- 00169 - LANDCODE VAN DE GEBOORTEPLAATS VAN DE WERKNEMER
- 00029 - GESLACHT VAN DE WERKNEMER
- 00030 - STRAAT VAN DE WERKNEMER
- 00031 - NUMMER VAN HET ADRES VAN DE WERKNEMER
- 00032 - BRIEVENBUS VAN DE WERKNEMER
- 00033 - POSTCODE VAN DE WERKNEMER
- 00034 - GEMEENTE VAN DE WERKNEMER
- 00035 - LANDCODE VAN DE WERKNEMER
- 00119 - NATIONALITEIT VAN DE WERKNEMER
- 00615 - REFERENTIE GEBRUIKER - NATUURLIJK PERSOON

GELINKTE BLOKKEN: 90063 - Link met werknemerslijn

MIN. KARDINALITEIT: 1

MAX. KARDINALITEIT: 1

AANWEZIGHEID

***VOORWAARDE:** ONMISBAAR

***EXTRA BEPERKINGEN:**

FOUTCODE OP ONTVANGSTBEWIJS:

Foutbeschrijving	Foutcode	Ernst fout
Niet aanwezig	90017-001	B
Fout op volgorde	90017-091	B
Niet identificeerbaar	90017-151	B
Volgens het personeelsbestand is de aangifte voor de opgegeven werknemer en periode niet toegelaten	90017-152	B

BLOKNUMMER: 90059	VERSIE: 2003/3	PUBLICATIEDATUM: 28/08/2003
--------------------------	-----------------------	------------------------------------

Formulier
(XML label : Form)

BESCHRIJVING: Functioneel blok dat toelaat een formulier aan te geven. Een formulier stemt overeen met één enkele aangifte.

INHOUD (ZONES): 00296 - IDENTIFICATIE VAN HET FORMULIER
00218 - DATUM VAN CREATIE VAN HET FORMULIER
00299 - PRECIES UUR VAN CREATIE VAN HET FORMULIER
00110 - STATUS VAN HET ATTEST
00297 - TYPE VAN HET FORMULIER

GELINKTE BLOKKEN: 90171 - Informatie van de aangifte; 90082 - Referentie; 90067 - Link met aangifte werkgever

MIN. KARDINALITEIT: 1
MAX. KARDINALITEIT: *

AANWEZIGHEID
***VOORWAARDE:** ONMISBAAR
***EXTRA BEPERKINGEN:**

"Fout op ontvangstbewijs" is gewijzigd:

FOUTCODE OP ONTVANGSTBEWIJS:

Foutbeschrijving	Foutcode	Ernst fout
Niet aanwezig	90059-001	B
Fout op volgorde	90059-091	B
Niet-verwerkbare aangifte	90059-163	B