

# **Glossarium Indemnités - Uitkeringen : scenario 6**

## **Bijwerking van de versie**

---

**Versie: 2003/3**

Publicatiedatum: 28/08/2003

Datum van in productiestelling:

## Lijst van de wijzigingen

---

### Schutblad

Schutblad:

### Inleiding

Inleiding: Inleiding gewijzigd.

### Glossarium

90017 - Natuurlijk persoon

00033 - POSTCODE VAN DE WERKNEMER: Toegelaten domein gewijzigd; Fout op ontvangstbewijs gewijzigd;

00615 - REFERENTIE GEBRUIKER - NATUURLIJK PERSOON: Zone aangemaakt;

90068 - Link met tewerkstelling werknemerslijn

00044 - DATUM WAAROP DE TEWERKSTELLING BEGINT: Fout op ontvangstbewijs gewijzigd;

00045 - DATUM WAAROP DE TEWERKSTELLING EINDIGT: Fout op ontvangstbewijs gewijzigd;

00047 - AANTAL DAGEN PER WEEK VAN DE ARBEIDSREGELING: Toegelaten domein gewijzigd;

90082 - Referentie

00221 - TYPE VAN DE REFERENTIE: Toegelaten domein gewijzigd;

### Bijlage

2 - Lijst der werknemerskengetallen waarvoor de bijdragen van toepassing zijn: Bijlage gewijzigd.

11 - Identificatie van het formulier: Bijlage gewijzigd.

12 - Identificatie van het risico: Bijlage gewijzigd.

28 - Lijst der werknemerskengetallen waarvoor de bijdragen van toepassing zijn PPO: Bijlage gewijzigd.

29 - Lijst van de werkgeverscategorieën PPO: Bijlage gewijzigd.

### Functioneel blok

90017 - Natuurlijk persoon: Zone toegevoegd;

90059 - Formulier: Fout op ontvangstbewijs gewijzigd;

## Indemnités - Uitkeringen : scenario 6 - Inleiding

Versie: 2003/3

---

**Publicatiedatum:**

28/08/2003

*De inleiding is gewijzigd:*

**Inhoud van de inleiding:** 



Erd\_NL.pdf



Scenario\_6\_NL.pdf



information générale sur les contrôle DRS - XML\_

# De modellering van gegevens : algemeen

De implementatie van een geautomatiseerd informatiesysteem vereist twee voorbereidende fasen :

- [1] Logisch ontwerp (analyse van de gegevens) : men analyseert de informatie die zal worden voorgesteld en geïntegreerd in de gegevensbank. Deze analyse moet toelaten **een conceptueel model** van de gegevens te definiëren.
- [2] Fysisch ontwerp (implementatie van het model) : men kiest een operationeel gegevensbanksysteem en vertaalt het conceptuele model in een operationeel model.

Het conceptuele model (waarvan het meest gebruikte momenteel het entiteit/relatiediagram is) is een grafische en synthetische weergave van het resultaat van de gegevensanalyse. Dit model structureert de relaties tussen de verschillende entiteiten (bv. werknemer en werkgever) en de attributen van elke entiteit (bv. naam, voornaam,...). Op die manier kan men het schema van de gegevensbank en het toegelaten domein voorstellen (toegelaten waarden, integriteitsvoorwaarden, ...). Het conceptuele model is een onmisbare hulp bij de samenstelling van een efficiënte database. Wanneer men een conceptuele gegevensanalyse uitvoert, moet men eerst en vooral een methodologie kiezen. Deze methodologie moet toelaten het informatiesysteem zodanig te bestuderen dat men er volgende elementen kan uithalen :

- de entiteiten (ook "record", "segment", "object", ... genoemd)
- de attributen (ook "gegevens", "veld", "item", "element", "variabele",... genoemd)
- de relaties tussen de entiteiten (ook "set", "reeks", "relationship",... genoemd)

Een "entiteit/relatie"-diagram is de grafische voorstelling van het resultaat van de gegevensanalyse. Om een dergelijk diagram goed te kunnen begrijpen en lezen, stellen wij voor om eerst een aantal basisconcepten te definiëren. Daarna gaan we in op de werkwijze die gebruikt zal worden voor de grafische weergave.

## 1. De basisconcepten

De zaken die men absoluut moet weten, kunnen samengevat worden in 7 punten :

1. **Een gegevensverzameling bestaat uit elementaire gegevens** die onderling verbonden zijn. Als een gegeven opgebouwd is op basis van andere gegevens, spreekt men van **groepsgegevens of gegevensstructuur**. Andere gegevens kunnen niet gescheiden worden zonder hun betekenis te verliezen. Men spreekt dan van **elementaire gegevens**. Een elementair gegeven kan voorkomen in diverse gegevensgroepen (in diverse gegevensstructuren).

Voorbeeld: elementair gegeven : "straat", "postcode", ...  
gegevensstructuur : "adres" (want bestaande uit "straat", "nummer", ...)

2. **Een entiteit bevat gegevens die tot eenzelfde logisch geheel behoren.**

Voorbeeld : de entiteit "NATUURLIJK PERSOON" bevat gegevens zoals naam, voornaam, adres,... De entiteit "WERKGEVER" bevat gegevens zoals inschrijvingsnummer, benaming, adres,...

3. **Attributen zijn gegevens die een entiteit kenmerken.** Elke entiteit bestaat uit een identificatie (of primaire sleutel) en uit 1 of meer attributen. In een gegevensbank is een entiteit een type record van de gegevensbank terwijl het attribuut één van de onderdelen van de entiteit is.

4. De **sleutelgegevens (of identificaties)** zijn gegevens of groepen van gegevens waarmee men een voorkomen van een entiteit eenduidig kan identificeren.

Voorbeeld : de entiteit "NATUURLIJK PERSOON" zal als sleutelgegevens het nationaal nummer hebben en als voorkomen 999999999-99.

5. Een attribuut kan één of meer waarden of groepen van waarden **aannemen** : de combinatie van de waarden toegekend aan de attributen van een entiteit vormt de **voorkomens van de entiteit**. In het algemeen bezit elke entiteit verschillende voorkomens.

Voorbeeld : de entiteit "NATUURLIJK PERSOON" zal als attributen hebben : nationaal nummer, naam, voornaam, geboortedatum, geboorteplaats, nationaliteit, beroep, ... Voor een record in het bijzonder zal het voorkomen zijn : 999999999-99, Dupond, Jean, 99/99/99, Brussel, Belg, informaticus,... In de tabel hieronder geeft de 1e lijn de attributen van de entiteit Natuurlijke persoon en de volgende lijnen geven de voorkomens, d.w.z. de bijhorende waarden.

INSZ	Naam	Voornaam	Geboortedatum	Geboorteplaats	Nationaliteit	Beroep
999999999-99	Dupond	Jean	99/99/99	Brussel	Belg	Informaticus
888888888-88	Durand	Jules	88/88/88	Parijs	Fransman	Technicus

6. Een functionele afhankelijkheid vormt het verband dat toelaat diverse gegevens te verenigen binnen eenzelfde entiteit. Voor elk gegeven van een document stelt men de volgende vraag : "Is er een direct verband tussen het onderzochte gegeven en de sleutel?" Als het antwoord "JA" is, mag men stellen dat er een functionele afhankelijkheid is tussen het gegeven en de sleutel.

Voorbeelden : groepsgegevens of gegevensstructuur = "Adres"  
 elementair gegeven = naam van de straat, postcode, ...  
 sleutelgegevens = nationaal nummer

7. Entiteiten kunnen wederkerige relaties voorstellen. Er bestaan in een informatiesysteem dus relaties tussen entiteiten en de relaties die van betekenis zijn, zullen uitgedrukt moeten worden.

## 2. Het entiteit/relatiediagram

Om een diagram (en in ons geval het "entiteit/relatie"-model) te begrijpen en te lezen, moet men in de eerste plaats de gebruikte symbolen kennen.

1. De "Entity" stelt een geheel voor van zaken, gegevens waarvan de voorkomens een relevante rol spelen in het informatiesysteem. Daar bepaalde entiteiten bijzonder zijn, heeft men voorzien ze anders weer te geven. Zo wordt de "gewone" entiteit voorgesteld door een rechthoek :



2. De "Associative entity" is een bijzondere entiteit want zij geeft aan dat er een groep van associaties (uit de echte wereld) bestaat tussen de entiteiten :



3. Een "gewone" associatie tussen twee entiteiten kan voorgesteld worden met een pijl, zoals hieronder getoond wordt. Men gebruikt de "associate entity" (zie hoger) wanneer men attributen wil associëren met de relatie of ook wanneer de relatie fungeert als entiteit in andere relaties.

Zoals hierboven uitgelegd, hadden wij verschillende types van relaties tussen de entiteiten. Deze relaties zullen dus voorgesteld moeten worden door verschillende pijlen. Het gaat om de volgende :



Relatie A : entiteit 1 wordt geassocieerd met EEN ENKELE entiteit 2 (relatie 1 tot 1)

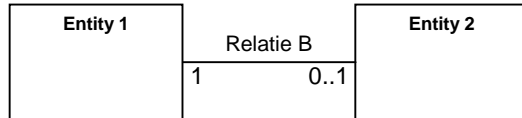

Relatie B : entiteit 1 wordt geassocieerd met NUL of EEN entiteit 2 (relatie 1 tot 1 of geen associatie)

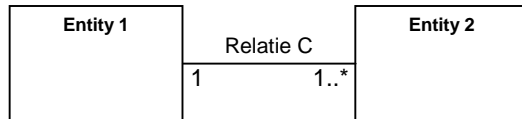

Relatie C : entiteit 1 wordt geassocieerd met EEN of MEER entiteiten 2 (relatie 1 tot 1 of 1 tot n)

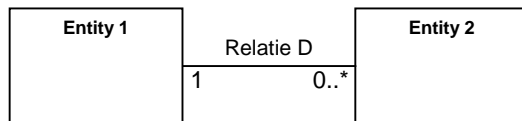

Relatie D : entiteit 1 wordt geassocieerd met NUL, EEN of MEER entiteiten 2 (relatie 1 tot 0 of 1 tot 1 of 1 tot n)

Formulier 6 - Aangifte van werkhervatting

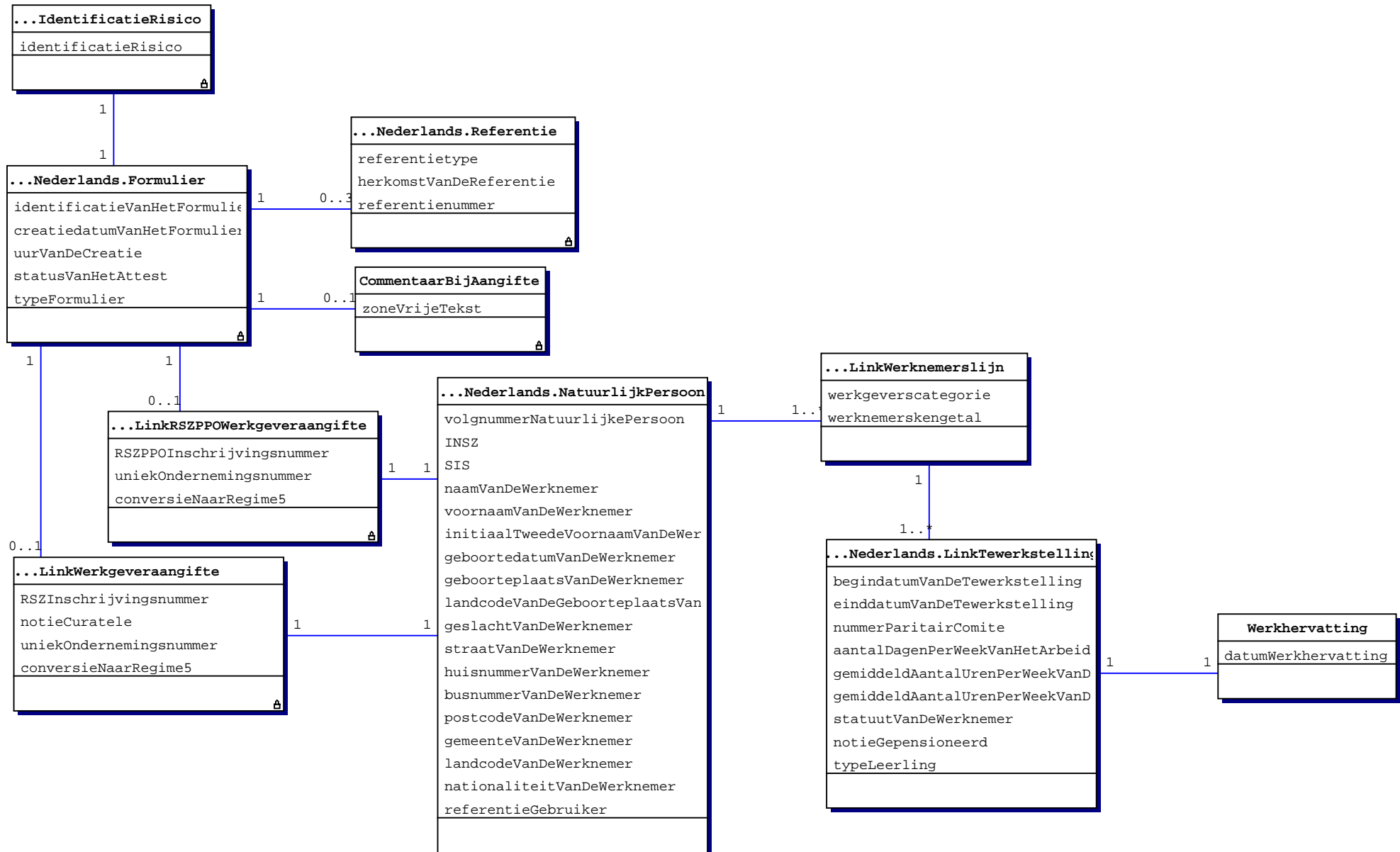

# Algemene informatie over de ASR controles

De verwerking van de ASR, zowel via het Web-kanaal (SP10) als via het Batch-kanaal (SP07), vereist naast de schemacontroles ook een reeks zogenaamde "kruiscontroles". Deze kruiscontroles omvatten eigenlijk twee soorten van controles:

- kruiscontroles stricto sensu (vormcontroles die te complex zijn om uitgevoerd te worden op schemaniveau);
- inhoudscontroles (uitgevoerd via oproepen naar basisdiensten).

Voorbeelden van kruiscontroles:

Nagaan of het gegeven 00045 (OccupationEndingDate) groter dan of gelijk is aan het gegeven 00044 (OccupationStartingDate).

Als het gegeven 00016 (System5) de waarde 1 heeft, verifiëren dat het gegeven 00047 (WorkingDaysSystem) gelijk is aan 500

Nagaan of het gegeven 00112 aanwezig is indien het gegeven 00378 (EndYearBonusCode) de waarde 3 heeft OF het gegeven 00378 de waarde 4 heeft EN de gegevens 00387 (EndYearBonusAmount) EN 00111 (EndYearBonusValue) niet meegedeeld zijn.

Voorbeeld van inhoudscontrole:

Nagaan of:

indien de datum sociaal risico in het lopende kwartaal ligt, moet het gegeven 00011 (NOSSRegistrationNbr) aanwezig zijn in het repertorium "Werkgeversidentificatie" en moet de datum sociaal risico liggen tussen inschrijvingsdatum en schrappingsdatum van dit stamnummer in het repertorium.

Indien de datum sociaal risico kleiner is dan het lopende kwartaal, moet het gegeven 00011 (NOSSRegistrationNbr) aanwezig en actief zijn in het repertorium "Codebestand" op de datum sociaal risico.

In elk geval, indien het resultaat van een controle verkeerd is, wordt er een anomalie gegenereerd (die een anomaliecode bevat zoals bepaald in het glossarium) die zal voorkomen in de Notificatie die overeenkomt met de gecontroleerde ASR.

Bijvoorbeeld, de anomaliecode die overeenkomt met het vorige voorbeeld van inhoudscontrole is 00011-051.

Noteer tenslotte dat sommige controles gemeenschappelijk zijn voor verschillende sectoren/ scenario's, terwijl andere specifiek zijn.



ZONENUMMER: 00033	VERSIE: 2003/3	PUBLICATIEDATUM: 28/08/2003
-------------------	----------------	-----------------------------

**POSTCODE VAN DE WERKNEMER**  
(XML label : WorkerZIPCode)

**FUNCTIONEEL BLOK:** Natuurlijk persoon  
**Code(s):** 90017  
**Xml label(s):** NaturalPerson

**BESCHRIJVING:** Postnummer van een gemeente.  
Postnummer van het adres waar de werknemer gedomicilieerd is.  
Voor de in België gedomicilieerde werknemers moet men de officiële lijst met Belgische postcodenummers gebruiken.

*"Toegelaten domein" is gewijzigd:*

**TOEGELATEN DOMEIN:** Als het om een Belgische postcode gaat, moet de waarde verwijzen naar één van de codes vermeld in bijlage 23

**WETTELIJKE REFERENTIE:**

**TYPE:** Alfnumeriek  
**LENGTE:** 9  
**AANWEZIGHEID:** Facultatief  
**FORMAAT:**

*"Fout op ontvangstbewijs" is gewijzigd:*

**FOUTCODE OP ONTVANGSTBEWIJS:**

Foutbeschrijving	Foutcode	Ernst fout
Niet in het toegelaten domein	00033-008	B
Foutieve lengte	00033-093	B

ZONENUMMER: 00615	VERSIE: 2003/3	PUBLICATIEDATUM: 28/08/2003
-------------------	----------------	-----------------------------

**REFERENTIE GEBRUIKER - NATUURLIJK PERSOON**  
**(XML label : NaturalPersonUserReference)**

**FUNCTIONEEL BLOK:** Natuurlijk persoon  
**Code(s):** 90017  
**Xml label(s):** NaturalPerson

**BESCHRIJVING:** Referentie.  
Referentie van de natuurlijke persoon gebruikt door de werkgever of een erkend sociaal secretariaat.

**TOEGELATEN DOMEIN:**

**WETTELIJKE REFERENTIE:**

**TYPE:** Alfanumeriek

**LENGTE:** 20

**AANWEZIGHEID:** Facultatief

**FORMAAT:**

**FOUTCODE OP ONTVANGSTBEWIJS:**

Foutbeschrijving	Foutcode	Ernst fout
Foutieve lengte	00615-093	B

ZONENUMMER: 00044	VERSIE: 2003/3	PUBLICATIEDATUM: 28/08/2003
-------------------	----------------	-----------------------------

**DATUM WAAROP DE TEWERKSTELLING BEGINT**  
(XML label : OccupationStartingDate)

**FUNCTIONEEL BLOK:** Link met tewerkstelling werknemerslijn

**Code(s):** 90068

**Xml label(s):** OccupationLink

**BESCHRIJVING:**

Dit is de begindatum van de tewerkstelling waarop de aangifte betrekking heeft. Als de tewerkstelling van de werknemer niet veranderd is sedert zijn indiensttreding bij de werkgever, dan komt deze datum overeen met de datum van indiensttreding bij de werkgever.  
Als de tewerkstelling gewijzigd werd (voorbeeld : de werknemer is van een voltijds arbeidsregeling overgegaan naar een deeltijds arbeidsregeling, de prestatiebreuk werd gewijzigd, enz.), dan komt de begindatum van de tewerkstelling overeen met het begin van de periode waarop de nieuwe tewerkstellingsgegevens betrekking hebben.  
Wanneer de arbeidsovereenkomst beëindigd wordt en er verbrekingsvergoedingen worden betaald aan de werknemer, dan moet men de verschillende periodes aangeven die gedekt worden door een verbrekingsvergoeding en dit onder de vorm van een nieuwe tewerkstelling per periode. Het gaat dan om de begindatum van de periode die gedekt wordt door de verbrekingsvergoeding.

**TOEGELATEN DOMEIN:**

Wanneer de tewerkstelling betrekking heeft op een periode gedekt door verbrekingsvergoedingen, dan  
- moet het jaar een element zijn van [jaar van de aangifte ; jaar van de aangifte + 7].  
- moet de datum groter zijn dan of gelijk aan de begindatum van het socialezekerheidskwartaal.

**WETTELIJKE REFERENTIE:**

**TYPE:** Alfanumeriek

**LENGTE:** 10

**AANWEZIGHEID:** Onmisbaar

**FORMAAT:** JJJJ-MM-DD  
· JJJJ is het jaar  
· MM is de maand  
· DD is de dag

*"Fout op ontvangstbewijs" is gewijzigd:*

**FOUTCODE OP ONTVANGSTBEWIJS:**

Foutbeschrijving	Foutcode	Ernst fout
Niet aanwezig	00044-001	B
Ongeldig	00044-003	B
Werkgever niet aanwezig in het repertorium	00044-017	B

ZONENUMMER: 00045	VERSIE: 2003/3	PUBLICATIEDATUM: 28/08/2003
-------------------	----------------	-----------------------------

**DATUM WAAROP DE TEWERKSTELLING EINDIGT**  
(XML label : OccupationEndingDate)

**FUNCTIONEEL BLOK:** Link met tewerkstelling werknemerslijn

**Code(s):** 90068

**Xml label(s):** OccupationLink

**BESCHRIJVING:**

Dit is de einddatum van de tewerkstelling waarop de aangifte betrekking heeft.  
Als de tewerkstelling van de werknemer niet veranderd is en blijft voortduren in het volgende kwartaal, dan wordt deze datum niet ingevuld.  
Als het einde van de tewerkstelling leidt tot een verbreking van de band van ondergeschiktheid tussen de werknemer en de werkgever, dan komt deze datum overeen met de datum van uitdiensttreding bij de werkgever.  
Wanneer de arbeidsovereenkomst beëindigd wordt en er verbrekingsvergoedingen worden betaald aan de werknemer, dan moet men de verschillende periodes aangeven die gedekt worden door een verbrekingsvergoeding en dit onder de vorm van een nieuwe tewerkstelling per periode. Het gaat dan om de einddatum van de periode die gedekt wordt door de verbrekingsvergoeding.

**TOEGELATEN DOMEIN:**

Wanneer de tewerkstelling geen betrekking heeft op een periode gedekt door verbrekingsvergoedingen, dan moet zij gelegen zijn tussen de begin- en einddata van het socialezekerheidskwartaal. Wanneer de tewerkstelling betrekking heeft op een periode gedekt door verbrekingsvergoedingen, dan  
- moet het jaar een element zijn van [jaar van de aangifte ; jaar van de aangifte +7] en moet het gelijk zijn aan het jaar van de begindatum van de tewerkstelling.  
- moet de datum groter zijn dan of gelijk aan de begindatum van het socialezekerheidskwartaal.

**WETTELIJKE REFERENTIE:**

**TYPE:** Alfanumeriek

**LENGTE:** 10

**AANWEZIGHEID:** Verplicht indien de tewerkstelling eindigt in de loop van het kwartaal van de aangifte of wanneer het gaat om een tewerkstelling die overeenstemt met een periode gedekt door een verbrekingsvergoeding.

**FORMAAT:** JJJJ-MM-DD  
· JJJJ is het jaar  
· MM is de maand  
· DD is de dag

*"Fout op ontvangstbewijs" is gewijzigd:*

**FOUTCODE OP ONTVANGSTBEWIJS:**

Foutbeschrijving	Foutcode	Ernst fout
Ongeldig	00045-003	B
Einddatum kleiner dan begindatum	00045-014	B
Werkgever niet aanwezig in het repertorium	00045-017	B

ZONENUMMER: 00047	VERSIE: 2003/3	PUBLICATIEDATUM: 28/08/2003
-------------------	----------------	-----------------------------

**AANTAL DAGEN PER WEEK VAN DE ARBEIDSREGELING**  
(XML label : WorkingDaysSystem)

**FUNCTIONEEL BLOK:** Link met tewerkstelling werknemerslijn

**Code(s):** 90068

**Xml label(s):** OccupationLink

**BESCHRIJVING:** Als het een vaste wekelijkse arbeidsregeling betreft, dan gaat het om het aantal dagen per week van de werknemer. De arbeidsregeling wordt vast genoemd wanneer de werknemer een vast aantal dagen per week werkt. Het kan dan de waarden 1, 2, 3, 4, 5, 6 of 7 dagen/week aannemen.

Als het een variabele wekelijkse arbeidsregeling betreft, dan gaat het om het gemiddeld aantal dagen per week tijdens dewelke de werknemer verondersteld wordt arbeid te verrichten, rekening houdend met de te werken dagen tijdens het geheel van de arbeidscyclus.

*"Toegelaten domein" is gewijzigd:*

**TOEGELATEN DOMEIN:** Positief geheel getal en element van [0; 700].  
De waarde "0" is voorbehouden voor de werknemers in volledige loopbaanonderbreking alsook voor sommige werknemers die in de loop van het kwartaal (of van het deel van het kwartaal waarin ze in dienst waren) geen enkele prestatie hebben moeten leveren (verantwoording van de dagen = 7).  
Bij omzetting van de prestaties naar het stelsel van 5 dagen/week, moet het gelijk zijn aan 500.  
Aandacht : de dagen worden uitgedrukt in honderdsten van dagen.  
Voorbeelden :  
- 5 dagen/week wordt uitgedrukt onder de vorm : 500.  
- 2,66 dagen/week wordt uitgedrukt onder de vorm : 266.

**WETTELIJKE REFERENTIE:**

**TYPE:** Numeriek

**LENGTE:** 3

**AANWEZIGHEID:** Onmisbaar

**FORMAAT:**

**FOUTCODE OP ONTVANGSTBEWIJS:**

Foutbeschrijving	Foutcode	Ernst fout
Niet aanwezig	00047-001	B
Niet numeriek	00047-002	B
Foutieve lengte	00047-093	B
Niet in het toegelaten domein	00047-008	B

ZONENUMMER: 00221	VERSIE: 2003/3	PUBLICATIEDATUM: 28/08/2003
-------------------	----------------	-----------------------------

**TYPE VAN DE REFERENTIE**  
**(XML label : ReferenceType)**

**FUNCTIONEEL BLOK:** Referentie  
**Code(s):** 90082  
**Xml label(s):** Reference

**BESCHRIJVING:** Duidt aan naar waar de referentie (00222 Referentienummer) verwijst : naar deze aangifte, naar een aangifte die verwant is met deze aangifte of naar een verzameling aangiften ( = een dossier) waar deze aangifte toe behoort.

*"Toegelaten domein" is gewijzigd:*

**TOEGELATEN DOMEIN:** 1 = de referentie verwijst naar deze aangifte  
2 = de referentie is een dossiernummer en verwijst naar het dossier (= verzameling van aangiften) waartoe deze aangifte behoort  
3 = de referentie verwijst naar de aangifte die moet geannuleerd worden door deze aangifte of naar de aangifte die door deze aangifte moet vervangen worden of naar de aangifte die gewijzigd wordt.  
4 = de referentie verwijst naar een aangifte in een ander scenario die verwant is met deze aangifte  
De toegelaten waarden zijn : 1, 3.

**WETTELIJKE REFERENTIE:**

**TYPE:** Numeriek

**LENGTE:** 1

**AANWEZIGHEID:** Onmisbaar

**FORMAAT:**

**FOUTCODE OP ONTVANGSTBEWIJS:**

Foutbeschrijving	Foutcode	Ernst fout
Niet aanwezig	00221-001	B
Niet numeriek	00221-002	B
Foutieve lengte	00221-093	B
Niet in het toegelaten domein	00221-008	B

**Indemnités - Uitkeringen : scenario 6- Bijlagen nummer 2: Lijst der werknemerskengetallen  
waarvoor de bijdragen van toepassing zijn  
Versie: 2003/3**

---

**Publicatiedatum:**

28/08/2003

*De bijlage is gewijzigd: De wijzigingen zijn in het vet geplaatst in de Word en PDF documenten*

**Inhoud van de bijlage:** [i](#)



AN2003-3-NI2.pdf



AN2003-3-NI2.doc



AN2003-3-NI2.xls



AN2003-3-NI2.txt



AN2003-3-NI2.xml

**Bijdrage niet gebonden aan een natuurlijk persoon**

Type van werknemerskengetal	Code	Omschrijving	Type werknemer	Aanwezigheid	Geldig vanaf trimester	Geldig tot trimester	Begindatum geldigheid	Einddatum geldigheid
Bijdrage niet gebonden aan een natuurlijk persoon	851	Bijzondere bijdrage op stortingen van werkgevers voor de vorming van een buitenwettelijk pensioen ten bate van hun personeelsleden of hun rechthebbenden	Bijdrage niet gebonden aan een natuurlijk persoon	4	2003/1	9999/4	1/01/1900	1/01/9999
Bijdrage niet gebonden aan een natuurlijk persoon	861	Bijdrage verschuldigd op de winstparticipaties	Bijdrage niet gebonden aan een natuurlijk persoon	4	2003/1	9999/4	1/01/1900	1/01/9999
Bijdrage niet gebonden aan een natuurlijk persoon	870	Bijdrage verschuldigd op het dubbel vakantiegeld van de bedienden	Bijdrage niet gebonden aan een natuurlijk persoon	4	2003/1	9999/4	1/01/1900	1/01/9999

**Bijzondere bijdrage ontslagen statutaire werknemer**

Type van werknemerskengetal	Code	Omschrijving	Type werknemer	Aanwezigheid	Geldig vanaf trimester	Geldig tot trimester	Begindatum geldigheid	Einddatum geldigheid
Bijzondere bijdrage ontslagen statutaire werknemer	876	Bijdrage verschuldigd voor het ontslagen statutair personeel van de openbare sector en daarmee gelijkgestelden, wiens werkrelatie wordt beëindigd - Stelsel van de Ziekte- en Invaliditeitsverzekering	Ontslagen statutaire werknemer	1	2003/1	9999/4	1/01/1900	1/01/9999
Bijzondere bijdrage ontslagen statutaire werknemer	877	Bijdrage verschuldigd voor het ontslagen statutair personeel van de openbare sector en daarmee gelijkgestelden, wiens werkrelatie wordt beëindigd - Werkloosheidsstelsel	Ontslagen statutaire werknemer	1	2003/1	9999/4	1/01/1900	1/01/9999

**Bijzondere bijdrage voor studenten**

Type van werknemerskengetal	Code	Omschrijving	Type werknemer	Aanwezigheid	Geldig vanaf trimester	Geldig tot trimester	Begindatum geldigheid	Einddatum geldigheid
Bijzondere bijdrage voor studenten	840	Solidariteitsbijdrage verschuldigd voor studenten die in de maanden juli, augustus en september ten hoogste gedurende 1 maand werken in het kader van een overeenkomst voor studenten	Student	1	2003/1	9999/4	1/01/1900	1/01/9999

**Bijzondere bijdrage werknemer met brugpensioen**

Type van werknemerskengetal	Code	Omschrijving	Type werknemer	Aanwezigheid	Geldig vanaf trimester	Geldig tot trimester	Begindatum geldigheid	Einddatum geldigheid
Bijzondere bijdrage werknemer met brugpensioen	879	Bruggepensioneerde werknemers waarvoor een bijzondere bijdrage verschuldigd is op het conventioneel brugpensioen	Werknemer met brugpensioen	1	2003/1	9999/4	1/01/1900	1/01/9999



**FAO-FBZ bijdrage**

Type van werknemerskengetal	Code	Omschrijving	Type werknemer	Aanwezigheid	Geldig vanaf trimester	Geldig tot trimester	Begindatum geldigheid	Einddatum geldigheid
FAO-FBZ bijdrage	013	Kansarme jongeren	Handarbeiders	3	2003/1	9999/4	1/01/1900	1/01/9999
FAO-FBZ bijdrage	015	Werklieden en gelijkgestelden, inbegrepen huisbedienden	Handarbeiders	3	2003/1	9999/4	1/01/1900	1/01/9999
FAO-FBZ bijdrage	016	Mijnwerkers	Handarbeiders	3	2003/1	9999/4	1/01/1900	1/01/9999
FAO-FBZ bijdrage	027	Leerplichtige werklieden en stagiairs	Handarbeiders	3	2003/1	9999/4	1/01/1900	1/01/9999
FAO-FBZ bijdrage	041	Dienstboden die het slachtoffer zijn van een arbeidsongeval, gebeurd vóór 01/04/1983	Handarbeiders	3	2003/1	9999/4	1/01/1900	1/01/9999
FAO-FBZ bijdrage	045	Dienstboden die het slachtoffer zijn van een arbeidsongeval, gebeurd sinds 01/04/1983 of die het slachtoffer zijn van een beroepsziekte	Handarbeiders	3	2003/1	9999/4	1/01/1900	1/01/9999
FAO-FBZ bijdrage	487	Leerplichtige hoofdarbeiders en stagiairs	Hoofdarbeiders	3	2003/1	9999/4	1/01/1900	1/01/9999
FAO-FBZ bijdrage	493	Geneesheren in opleiding tot geneesheer-specialist. Kansarme jongeren	Hoofdarbeiders	3	2003/1	9999/4	1/01/1900	1/01/9999
FAO-FBZ bijdrage	494	Betaalde sportbeoefenaars, behalve beroepswielrenners (in het bezit van een licentie van de BWB) die een arbeidsongeval opgelopen hebben sinds 01/01/1985	Hoofdarbeiders	3	2003/1	9999/4	1/01/1900	1/01/9999
FAO-FBZ bijdrage	495	Hoofdarbeiders, huisbedienden, alsook beroepswielrenners (in het bezit van een licentie van de BWB) die een arbeidsongeval opgelopen hebben sinds 01/01/1985	Hoofdarbeiders	3	2003/1	9999/4	1/01/1900	1/01/9999
FAO-FBZ bijdrage	675	Statutaire werknemers	Ambtenaren	3	2003/1	9999/4	1/01/1900	1/01/9999

**Gewone bijdrage**

Type van werknemerskengetal	Code	Omschrijving	Type werknemer	Aanwezigheid	Geldig vanaf trimester	Geldig tot trimester	Begindatum geldigheid	Einddatum geldigheid
Gewone bijdrage	010	<b>Tijdelijke werklieden in de tuinbouw en in de landbouw (werkgevers met werkgeverscategorieën 194, 494 of 193) en werklieden - gelegenhedswerknemer in de horeca (werkgevers met werkgeverscategorieën 016 en 017).</b>	Handarbeiders	3	2003/1	9999/4	1/01/1900	1/01/9999
Gewone bijdrage	011	Werklieden van de speciale categorie aan te geven met forfaitaire lonen door werkgevers met werkgeverscategorieën 016, 017, 019, 020, 023, 068, 146, 158, 166 en 562 (loonmatigingsbijdrage niet verschuldigd).	Handarbeiders	3	2003/1	9999/4	1/01/1900	1/01/9999
Gewone bijdrage	012	Mindervalide werklieden : a) tewerkgesteld in een erkende beschutte werkplaats met werkgeverscategorieën 073, 173 of 273 (loonmatigingsbijdrage niet verschuldigd). b) aan te geven door werkgevers met werkgeverscategorie 811 (loonmatigingsbijdrage verschuldigd).	Handarbeiders	3	2003/1	9999/4	1/01/1900	1/01/9999

Type van werknemerskengetal	Code	Omschrijving	Type werknemer	Aanwezigheid	Geldig vanaf trimester	Geldig tot trimester	Begindatum geldigheid	Einddatum geldigheid
Gewone bijdrage	013	Taxichauffeurs voor personenvervoer tewerkgesteld door werkgevers met werkgeverscategorie 068 (loonmatigingsbijdrage niet verschuldigd)	Handarbeiders	3	2003/1	9999/4	1/01/1900	1/01/9999
Gewone bijdrage	014	Werklieden van de gewone categorie voor wie de bijdrage aan het Bosuitbatingsfonds verschuldigd is door de werkgevers met de werkgeverscategorie 029	Handarbeiders	3	2003/1	9999/4	1/01/1900	1/01/9999
Gewone bijdrage	015	Werklieden van de gewone categorie : a) aan te geven met werkelijke lonen door de werkgevers met werkgeverscategorieën 016, 017, 019, 020, 023, 068, 158, 166 en 562 (loonmatigingsbijdrage verschuldigd) ; b) voor wie de bijdrage aan het Bosuitbatingsfonds niet verschuldigd is, aan te geven door werkgevers met de werkgeverscategorie 029 ; c) alle andere werklieden die elders niet worden vermeld.	Handarbeiders	3	2003/1	9999/4	1/01/1900	1/01/9999
Gewone bijdrage	016	Mijnwerker, bovengronds tewerkgesteld	Handarbeiders	3	2003/1	9999/4	1/01/1900	1/01/9999
Gewone bijdrage	017	Mijnwerker, ondergronds tewerkgesteld	Handarbeiders	3	2003/1	9999/4	1/01/1900	1/01/9999
<b>Gewone bijdrage</b>	<b>020</b>	<b>Leerplichtigen - werklieden van de speciale categorie (zie werknemerskengetal 010 onder de werknemerscategorieën 016 en 017).</b>	<b>Handarbeiders</b>	<b>3</b>	<b>2003/3</b>	<b>9999/4</b>	<b>1/07/2003</b>	<b>1/01/9999</b>
Gewone bijdrage	022	Leerplichtigen - werklieden en stagiairs van de speciale categorie (zie werknemerskengetal 011 en 010).	Handarbeiders	3	2003/1	9999/4	1/01/1900	1/01/9999
Gewone bijdrage	024	Gesubsidieerde contractuelen, handarbeiders die met reëel loon worden aangegeven (zie werknemerskengetal 015 b), en c))	Handarbeiders	3	2003/1	9999/4	1/01/1900	1/01/9999
Gewone bijdrage	025	Gesubsidieerde contractuelen, minder-valide handarbeiders die met reëel loon worden aangegeven, tewerkgesteld in een beschutte werkplaats	Handarbeiders	3	2003/1	9999/4	1/01/1900	1/01/9999
Gewone bijdrage	026	Leerplichtigen - werklieden en stagiairs van de gewone categorie (zie werknemerskengetal 014)	Handarbeiders	3	2003/1	9999/4	1/01/1900	1/01/9999
Gewone bijdrage	027	Leerplichtigen - werklieden en stagiairs van de gewone categorie (zie werknemerskengetal 015)	Handarbeiders	3	2003/1	9999/4	1/01/1900	1/01/9999
Gewone bijdrage	029	Gesubsidieerde contractuelen, handarbeiders die met forfaitair loon worden aangegeven, tewerkgesteld bij openbare besturen en ermee gelijkgestelde instellingen, verenigingen en maatschappijen	Handarbeiders	3	2003/1	9999/4	1/01/1900	1/01/9999
Gewone bijdrage	035	Leerlingen en gelijkgestelden - handarbeiders : - leerlingen met erkende leerovereenkomst Middenstandsopleiding. - leerlingen met gecontroleerde leerverbintenis-middenstandsopleiding. - leerlingen voor beroepen uitgeoefend door arbeiders in loondienst (industriële leercontract). - stagiairs met stageovereenkomst in het kader van de vorming tot ondernemingshoofd. - leerling met een overeenkomst voor socioprofessionele inpassing erkend door de Gemeenschappen en Gewesten	Handarbeiders	3	2003/1	9999/4	1/01/1900	1/01/9999

Type van werknemerskengetal	Code	Omschrijving	Type werknemer	Aanwezigheid	Geldig vanaf trimester	Geldig tot trimester	Begindatum geldigheid	Einddatum geldigheid
Gewone bijdrage	045	Dienstboden aangegeven door werkgevers die ingeschreven zijn onder werkgeverscategorieën 037 of 437	Handarbeiders	3	2003/1	9999/4	1/01/1900	1/01/9999
Gewone bijdrage	046	Artiesten	Hoofdarbeiders	3	2003/3	9999/4	1/07/2003	1/01/9999
Gewone bijdrage	047	Artiesten - Deeltijds leerplichtigen	Hoofdarbeiders	3	2003/3	9999/4	1/07/2003	1/01/9999
Gewone bijdrage	439	Leerlingen en gelijkgestelde hoofdarbeiders	Hoofdarbeiders	3	2003/1	9999/4	1/01/1900	1/01/9999
<b>Gewone bijdrage</b>	<b>480</b>	<b>Leerplichtigen van de speciale categorie (zie werknemerskengetal 490 onder de werknemerscategorieën 016 en 017).</b>	<b>Hoofdarbeiders</b>	<b>3</b>	<b>2003/3</b>	<b>9999/4</b>	<b>1/07/2003</b>	<b>1/01/9999</b>
Gewone bijdrage	484	Gesubsidieerde contractuelen - hoofdarbeiders tewerkgesteld bij openbare besturen en ermee gelijkgestelde instellingen, verenigingen en maatschappijen	Hoofdarbeiders	3	2003/1	9999/4	1/01/1900	1/01/9999
Gewone bijdrage	485	Gesubsidieerde contractuelen, mindervalide hoofdarbeiders tewerkgesteld in een erkende beschutte werkplaats	Hoofdarbeiders	3	2003/1	9999/4	1/01/1900	1/01/9999
Gewone bijdrage	487	Leerplichtigen - bedienden en stagiairs	Hoofdarbeiders	3	2003/1	9999/4	1/01/1900	1/01/9999
<b>Gewone bijdrage</b>	<b>490</b>	<b>Bediende - gelegenheidswerknemer in de horeca (werkgevers met werkgeverscategorieën 016 en 017).</b>	<b>Hoofdarbeiders</b>	<b>3</b>	<b>2003/3</b>	<b>9999/4</b>	<b>1/07/2003</b>	<b>1/01/9999</b>
Gewone bijdrage	492	<b>Mindervalide bedienden : a) tewerkgesteld in een erkende beschutte werkplaats met werkgeverscategorieën 073, 173 en 273 (loonmatigingsbijdrage niet verschuldigd). b) aan te geven door werkgevers met werkgeverscategorie 811 (loonmatigingsbijdrage verschuldigd)</b>	Hoofdarbeiders	3	2003/1	9999/4	1/01/1900	1/01/9999
Gewone bijdrage	493	Het academisch en wetenschappelijk personeel van de universiteiten ingeschreven onder de werkgeverscategorieën 175 en 396	Hoofdarbeiders	3	2003/1	9999/4	1/01/1900	1/01/9999
Gewone bijdrage	495	Bedienden : a) Bedienden met een gewone categorie. b) Betaalde sportbeoefenaars aangegeven door werkgevers met werkgeverscategorieën 070 of 076	Hoofdarbeiders	3	2003/1	9999/4	1/01/1900	1/01/9999
Gewone bijdrage	497	Erkende onthaalouders	Hoofdarbeiders	3	2003/2	9999/4	1/04/2003	1/01/9999
Gewone bijdrage	498	Gerechtigden op een (post)doctoraatsbeurs, afkomstig van een land buiten de E.E.G. dat geen overeenkomst heeft met België	Hoofdarbeiders	3	2003/3	9999/4	1/07/2003	1/01/9999
Gewone bijdrage	671	Werknemers aangeworven na 31 december 1998 en uitsluitend onderworpen aan de verzekering voor geneeskundige verzorging en aan kinderbijslag	Ambtenaren	3	2003/1	9999/4	1/01/1900	1/01/9999
Gewone bijdrage	673	Mandatarissen of houders van een staffunctie in de openbare diensten	Ambtenaren	3	2003/1	9999/4	1/01/1900	1/01/9999
Gewone bijdrage	675	Werknemers uitsluitend onderworpen aan de verzekering voor geneeskundige verzorging	Ambtenaren	3	2003/1	9999/4	1/01/1900	1/01/9999

**Supplementaire bijdrage**

Type van werknemerskengetal	Code	Omschrijving	Type werknemer	Aanwezigheid	Geldig vanaf trimester	Geldig tot trimester	Begindatum geldigheid	Einddatum geldigheid
Supplementaire bijdrage	809	Bijdrage ten behoeve van het Fonds tot vergoeding van de in geval van sluiting van ondernemingen ontslagen werknemers (F.S.O.)	Supplementaire bijdrage	2	2003/1	9999/4	1/01/1900	1/01/9999
Supplementaire bijdrage	810	Bijzondere bijdrage ten behoeve van het Fonds tot vergoeding van de in geval van sluiting van ondernemingen ontslagen werknemers (F.S.O.)	Supplementaire bijdrage	2	2003/1	9999/4	1/01/1900	1/01/9999
Supplementaire bijdrage	820	Bijdrage voor de Fondsen voor bestaanszekerheid verschuldigd op de lonen aan 108 % van handarbeiders (inclusief leerplichtigen-handarbeiders en gesubsidieerde contractuelen). Voor de werkgevers van uitzendkrachten in de bouw (werkgeverscategorieën 224, 226, 244, 254) gaat het om de bijdrage voor het Sociaal Fonds voor de Uitzendkrachten en voor het Fonds voor Bestaanszekerheid van de bouwsector	Supplementaire bijdrage	2	2003/1	9999/4	1/01/1900	1/01/9999
Supplementaire bijdrage	830	Bijdrage voor de Fondsen voor bestaanszekerheid (uitgezonderd de sociale fondsen van het ANPCB (PC nr. 218), van de zelfstandige kleinhandel (PC nr. 201) en het "Fonds social du secteur socio-culturel des Communautés française et germanophone" voor werkgevers met werkgeverscategorie 076), verschuldigd op de lonen van bedienden (inclusief leerplichtigen-bedienden stagiairs en gesubsidieerde contractuelen)	Supplementaire bijdrage	2	2003/1	9999/4	1/01/1900	1/01/9999
Supplementaire bijdrage	831	Bijdrage voor het Sociaal Fonds van het ANPCB (PC nr. 218) verschuldigd op de lonen van bedienden (inclusief leerplichtigen-bedienden stagiairs en gesubsidieerde contractuelen)	Supplementaire bijdrage	2	2003/1	9999/4	1/01/1900	1/01/9999
Supplementaire bijdrage	832	Bijdrage voor het sociaal fonds van de zelfstandige kleinhandel (PC nr. 201) verschuldigd op de lonen van bedienden (inclusief leerplichtigen-bedienden stagiairs en gesubsidieerde contractuelen)	Supplementaire bijdrage	2	2003/1	9999/4	1/01/1900	1/01/9999
Supplementaire bijdrage	833	Bijdrage voor het "Fonds social du secteur socio-culturel des Communautés française et germanophone" voor werkgevers met werkgeverscategorie 076, verschuldigd op de lonen van bedienden (inclusief leerplichtigen-bedienden stagiairs en gesubsidieerde contractuelen)	Supplementaire bijdrage	2	2003/1	9999/4	1/01/1900	1/01/9999
Supplementaire bijdrage	852	Bijdrage voor maatregelen ten voordele van de werkgelegenheid en de vorming	Supplementaire bijdrage	2	2003/1	9999/4	1/01/1900	1/01/9999
Supplementaire bijdrage	854	Bijdrage bestemd voor de begeleiding van jongeren op wie een inschakelingsparcours van toepassing is	Supplementaire bijdrage	2	2003/1	9999/4	1/01/1900	1/01/9999
Supplementaire bijdrage	855	Speciale bijdrage ten laste van de werkgevers met belangrijkheidscode 3 tot 9, voor werknemers onderworpen aan de loonmatigingsbijdrage (K.B. 401)	Supplementaire bijdrage	2	2003/1	9999/4	1/01/1900	1/01/9999

Type van werknemerskengetal	Code	Omschrijving	Type werknemer	Aanwezigheid	Geldig vanaf trimester	Geldig tot trimester	Begindatum geldigheid	Einddatum geldigheid
Supplementaire bijdrage	856	Bijzondere bijdrage bestemd voor de financiering van de sociale zekerheid (Wet van 30 maart 1994 houdende sociale bepalingen)	Supplementaire bijdrage	2	2003/1	9999/4	1/01/1900	1/01/9999
Supplementaire bijdrage	857	Speciale bijdrage ten laste van de werkgevers met belangrijkheidscode 3 tot 9, voor werknemers die niet onderworpen zijn aan de loonmatigingsbijdrage (K.B. 401)	Supplementaire bijdrage	2	2003/1	9999/4	1/01/1900	1/01/9999
Supplementaire bijdrage	859	Bijzondere werkgeversbijdrage bestemd voor de financiering van tijdelijke werkloosheid en anciënniteitstoeslag voor oudere werklozen	Supplementaire bijdrage	2	2003/1	9999/4	1/01/1900	1/01/9999
Supplementaire bijdrage	860	Solidariteitsbijdrage op het persoonlijk gebruik van een bedrijfsvoertuig	Supplementaire bijdrage	2	2003/1	9999/4	1/01/1900	1/01/9999

#### Commentaar type van werknemerskengetallen

- Gewone bijdrage : stemt overeen met het werknemerskengetal van de functionele blokken werknemerslijn en verschuldigde bijdragen werknemerslijn
- Bijzondere bijdrage voor studenten : stemt overeen met het werknemerskengetal van het functionele blok bijdrage werknemer-student
- Bijzondere bijdrage ontslagen statutaire werknemer : stemt overeen met het werknemerskengetal van het functionele blok bijdrage ontslagen statutaire werknemer
- Bijzondere bijdrage werknemer met brugpensioen : stemt overeen met het werknemerskengetal van het functionele blok werknemer met brugpensioen
- FAO-FBZ-bijdrage : stemt overeen met het werknemerskengetal van het functionele blok verschuldigde bijdragen werknemerslijn
- Supplementaire bijdrage : stemt overeen met het werknemerskengetal bijdrage van het functionele blok verschuldigde bijdragen werknemerslijn
- Bijdrage niet verbonden aan een natuurlijk persoon : stemt overeen met het werknemerskengetal van het functionele blok bijdrage niet verbonden aan een natuurlijk persoon

#### Commentaar aanwezigheid

- 1 = kan alleen gebruikt worden voor de werknemerscode (zone 00037)
- 2 = kan alleen gebruikt worden voor werknemerscode bijdrage (zone 00082)
- 3 = kan gebruikt worden voor de werknemerscode (zone 00037) en de werknemerscode bijdrage (zone 00082)
- 4 = kan alleen gebruikt worden voor werknemerscode voor een bijdrage die niet gebonden is aan een natuurlijk persoon (zone 00020)

Indemnités - Uitkeringen : scenario 6- Bijlagen nummer 11: Identificatie van het formulier  
Versie: 2003/3

---

**Publicatiedatum:**

28/08/2003

*De bijlage is gewijzigd: De wijzigingen zijn in het vet geplaatst in de Word en PDF documenten*

**Inhoud van de bijlage:** 



AN2003-2-NI11.pdf



AN2003-2-NI11.doc



AN2003-2-NI11.xls



AN2003-2-NI11.tx



AN2003-2-NI11.xr

Code formulier	Omschrijving	Vanaf	Tot
ACRF001	Ontvangstbewijs	1/01/1900	1/01/9999
AOAT001	Arbeidsongevallen scenario 1 - aangifte van een arbeidsongeval	1/01/1900	1/01/9999
AOAT002	Arbeidsongevallen scenario 2 - maandelijkse rapportering	1/01/1900	1/01/9999
AOAT003	Arbeidsongevallen scenario 3 - mededeling van werkhervatting	1/01/1900	1/01/9999
BZMP001	Beroepsziekten scenario 1 - gemachtigde aanvraag - verwijdering van een zwangere werkneemster - privé-sector	1/01/1900	1/01/9999
DMFA	Driemaandelijke multifunctionele aangifte	1/01/1900	1/01/9999
<b>DMFADB</b>	<b>Antwoord op een aanvraag tot consultatie van de laatste situatie van een multifunctionele aangifte</b>	<b>1/01/1900</b>	<b>1/01/9999</b>
<b>DMFANOT</b>	<b>Wijzigende notificatie met betrekking tot een multifunctionele aangifte</b>	<b>1/01/1900</b>	<b>1/01/9999</b>
<b>DMFAPID</b>	<b>Identificatiegegevens in de DB DmFA van een oorspronkelijk DmFA aangifte</b>	<b>1/01/1900</b>	<b>1/01/9999</b>
DMFAPPL	Multifunctionele kwartaalaangifte betreffende een bij RSZPPO aangesloten werkgever	1/01/1900	0/01/9999
<b>DMFAREQ</b>	<b>Aanvraag tot consultatie van de laatste situatie van een multifunctionele aangifte</b>	1/01/1900	1/01/9999
<b>DMFAUPD</b>	<b>Wijzigende aangifte met betrekking tot een multifunctionele aangifte</b>	<b>1/01/1900</b>	<b>1/01/9999</b>
NOTI001	Notificatie doorgestuurd als antwoord op een aangifte	1/01/1900	1/01/9999
WECH001	Werkloosheid scenario 1 - Aangifte Einde Arbeidsovereenkomst of voltijds brugpensioen	1/01/1900	1/01/9999
WECH002	Werkloosheid scenario 2 - Jaarlijkse Aangifte Tijdelijke Werkloosheid	1/01/1900	1/01/9999
WECH003	Werkloosheid scenario 3 - Aangifte Aanvang Deeltijdse Arbeid met Behoud van Rechten	1/01/1900	1/01/9999
WECH004	Werkloosheid scenario 4 - Aangifte Halftijds Brugpensioen	1/01/1900	1/01/9999
WECH005	Werkloosheid scenario 5 - Maandelijkse Aangifte Uren Tijdelijke Werkloosheid	1/01/1900	1/01/9999
WECH006	Werkloosheid scenario 6 - Maandelijkse Aangifte van Deeltijdse Arbeid	1/01/1900	1/01/9999
WECH007	Werkloosheid scenario 7 - Maandelijkse Aangifte van Arbeid als werknemer tewerkgesteld in een beschermde werkplaats	1/01/1900	1/01/9999
WECH008	Werkloosheid scenario 8 - Maandelijkse Aangifte van Arbeid in een Programma ter Activering van de Werkloosheidsuitkering	1/01/1900	1/01/9999
WECH009	Werkloosheid scenario 9 - Aangifte recht op jeugdvakantie	1/01/1900	1/01/9999
WECH010	Werkloosheid scenario 10 - Maandelijkse aangifte uren jeugdvakantie	1/01/1900	1/01/9999
ZIMA001	<b>Uitkeringen Scenario 1 - Aangifte in geval van arbeidsongeschiktheid, moederschapsrust, volledige werkverwijdering als maatregel ter bescherming van het moederschap, gedeeltelijke werkverwijdering als maatregel ter bescherming van het moederschap, vaderschapsverlof (art. 39, al. 6 wet van 16.3.1971 op de arbeid), vaderschapsverlof (art. 30, § 2 wet van 3 juli 1978 betreffende de arbeidsovereenkomsten) en adoptieverlof</b>	1/01/1900	1/01/9999

<b>Code formulier</b>	<b>Omschrijving</b>	<b>Vanaf</b>	<b>Tot</b>
ZIMA002	Uitkeringen scenario 2 : Maandelijke aangifte in geval van hervatting van aangepaste arbeid in de loop van een periode van arbeidsongeschiktheid, uitoefening van aangepaste arbeid in het kader van een maatregel ter bescherming van het moederschap en voortzetting van een activiteit bij één van de twee werkgevers wanneer de werkneemster titularis is van twee bezoldigde banen bij verschillende werkgevers en slechts van het werk verwijderd wordt uit hoofde van één van deze twee tewerkstellingen	1/01/1900	1/01/9999
ZIMA003	Uitkeringen scenario 3 - Attest met het oog op de vergoeding van de borstvoedingspauzes	1/01/1900	1/01/9999
ZIMA004	Uitkeringen scenario 4 - Postnatale rust (verlenging)	1/01/1900	1/01/9999
ZIMA005	Uitkeringen scenario 5 - Aangifte van de vakantiedagen van een bediende	1/01/1900	1/01/9999
ZIMA006	Uitkeringen scenario 6 - Aangifte van de werkhervatting	1/01/1900	1/01/9999



Indemnités - Uitkeringen : scenario 6- Bijlagen nummer 12: Identificatie van het risico  
Versie: 2003/3

---

**Publicatiedatum:**

28/08/2003

*De bijlage is gewijzigd: De wijzigingen zijn in het vet geplaatst in de Word en PDF documenten*

**Inhoud van de bijlage:** 



AN2003-3-NI12.pd



AN2003-3-NI12.doc



AN2003-3-NI12.xl



AN2003-3-NI12.tx



AN2003-3-NI12.xr

**BEROEPSZIEKTEN**

Sector	Identificatie	Code	Scenario	Omschrijving	Begindatum geldigheid	Einddatum geldigheid
BEROEPSZIEKTEN	BZMP001	001	Scenario 1 - Gemachtigde aanvraag - verwijdering van een zwangere werknemster- privé-sector	Volledige werkstopzetting	1/01/1900	1/01/9999
BEROEPSZIEKTEN	BZMP001	002	Scenario 1 - Gemachtigde aanvraag - verwijdering van een zwangere werknemster- privé-sector	Postenmutatie met loonverlies	1/01/1900	1/01/9999
BEROEPSZIEKTEN	BZMP001	003	Scenario 1 - Gemachtigde aanvraag - verwijdering van een zwangere werknemster- privé-sector	Combinatie van volledige werkstopzetting en postenmutatie	1/01/1900	1/01/9999

**UITKERINGEN**

Sector	Identificatie	Code	Scenario	Omschrijving	Begindatum geldigheid	Einddatum geldigheid
UITKERINGEN	ZIMA001	001	<b>Scenario 1 - Aangifte in geval van arbeidsongeschiktheid, moederschapsrust, volledige werkverwijdering als maatregel ter bescherming van het moederschap, gedeeltelijke werkverwijdering als maatregel ter bescherming van het moederschap, vaderschapsverlof (art. 39, al. 6 wet van 16.3.1971 op de arbeid), vaderschapsverlof (art. 30, § 2 wet van 3 juli 1978 betreffende de arbeidsovereenkomsten) en adoptieverlof</b>	Arbeidsongeschiktheid (ziekte, ongeval, profylactisch verlof)	1/01/1900	1/01/9999
UITKERINGEN	ZIMA001	002	<b>Scenario 1 - Aangifte in geval van arbeidsongeschiktheid, moederschapsrust, volledige werkverwijdering als maatregel ter bescherming van het moederschap, gedeeltelijke werkverwijdering als maatregel ter bescherming van het moederschap, vaderschapsverlof (art. 39, al. 6 wet van 16.3.1971 op de arbeid), vaderschapsverlof (art. 30, § 2 wet van 3 juli 1978 betreffende de arbeidsovereenkomsten) en adoptieverlof</b>	Moederschapsrust	1/01/1900	1/01/9999

Sector	Identificatie	Code	Scenario	Omschrijving	Begindatum geldigheid	Einddatum geldigheid
UITKERINGEN	ZIMA001	003	<b>Scenario 1 - Aangifte in geval van arbeidsongeschiktheid, moederschapsrust, volledige werkverwijdering als maatregel ter bescherming van het moederschap, gedeeltelijke werkverwijdering als maatregel ter bescherming van het moederschap, vaderschapsverlof (art. 39, al. 6 wet van 16.3.1971 op de arbeid), vaderschapsverlof (art. 30, § 2 wet van 3 juli 1978 betreffende de arbeidsovereenkomsten) en adoptieverlof</b>	Volledige verwijdering als maatregel voor moederschapsbescherming	1/01/1900	1/01/9999
UITKERINGEN	ZIMA001	004	<b>Scenario 1 - Aangifte in geval van arbeidsongeschiktheid, moederschapsrust, volledige werkverwijdering als maatregel ter bescherming van het moederschap, gedeeltelijke werkverwijdering als maatregel ter bescherming van het moederschap, vaderschapsverlof (art. 39, al. 6 wet van 16.3.1971 op de arbeid), vaderschapsverlof (art. 30, § 2 wet van 3 juli 1978 betreffende de arbeidsovereenkomsten) en adoptieverlof</b>	Gedeeltelijke verwijdering als maatregel voor moederschapsbescherming	1/01/1900	1/01/9999
UITKERINGEN	ZIMA001	005	<b>Scenario 1 - Aangifte in geval van arbeidsongeschiktheid, moederschapsrust, volledige werkverwijdering als maatregel ter bescherming van het moederschap, gedeeltelijke werkverwijdering als maatregel ter bescherming van het moederschap, vaderschapsverlof (art. 39, al. 6 wet van 16.3.1971 op de arbeid), vaderschapsverlof (art. 30, § 2 wet van 3 juli 1978 betreffende de arbeidsovereenkomsten) en adoptieverlof</b>	Vaderschapsverlof (art. 39 al. 6 van de wet van 16.3.1971 op de arbeid)	1/01/1900	1/01/9999
UITKERINGEN	ZIMA001	006	<b>Scenario 1 - Aangifte in geval van arbeidsongeschiktheid, moederschapsrust, volledige werkverwijdering als maatregel ter bescherming van het moederschap, gedeeltelijke werkverwijdering als maatregel ter bescherming van het moederschap, vaderschapsverlof (art. 39, al. 6 wet van 16.3.1971 op de arbeid), vaderschapsverlof (art. 30, § 2 wet van 3 juli 1978 betreffende de arbeidsovereenkomsten) en adoptieverlof</b>	Vaderschapsverlof (art. 30 § 2 van de wet van 3.7.1978 betreffende de arbeidsovereenkomsten)	1/01/1900	1/01/9999

Sector	Identificatie	Code	Scenario	Omschrijving	Begindatum geldigheid	Einddatum geldigheid
UITKERINGEN	ZIMA001	007	<b>Scenario 1 - Aangifte in geval van arbeidsongeschiktheid, moederschapsrust, volledige werkverwijdering als maatregel ter bescherming van het moederschap, gedeeltelijke werkverwijdering als maatregel ter bescherming van het moederschap, vaderschapsverlof (art. 39, al. 6 wet van 16.3.1971 op de arbeid), vaderschapsverlof (art. 30, § 2 wet van 3 juli 1978 betreffende de arbeidsovereenkomsten) en adoptieverlof</b>	Adoptieverlof	1/01/1900	1/01/9999
UITKERINGEN	ZIMA002	001	Scenario 2 - Maandelijks aangifte in geval van hervatting van aangepaste arbeid in de loop van een periode van arbeidsongeschiktheid, uitoefening van aangepaste arbeid in het kader van een maatregel ter bescherming van het moederschap en voortzetting van een activiteit bij één van de twee werkgevers wanneer de werknemer titularis is van twee bezoldigde banen bij verschillende werkgevers en slechts van het werk verwijderd wordt uit hoofde van één van deze twee tewerkstellingen	Hervatting van aangepaste arbeid in de loop van een periode van arbeidsongeschiktheid	1/01/1900	1/01/9999
UITKERINGEN	ZIMA002	002	Scenario 2 - Maandelijks aangifte in geval van hervatting van aangepaste arbeid in de loop van een periode van arbeidsongeschiktheid, uitoefening van aangepaste arbeid in het kader van een maatregel ter bescherming van het moederschap en voortzetting van een activiteit bij één van de twee werkgevers wanneer de werknemer titularis is van twee bezoldigde banen bij verschillende werkgevers en slechts van het werk verwijderd wordt uit hoofde van één van deze twee tewerkstellingen	Uitoefening van aangepaste arbeid in het kader van een maatregel voor moederschapsbescherming	1/01/1900	1/01/9999
UITKERINGEN	ZIMA002	003	Scenario 2 : Maandelijks aangifte in geval van hervatting van aangepaste arbeid in de loop van een periode van arbeidsongeschiktheid, uitoefening van aangepaste arbeid in het kader van een maatregel ter bescherming van het moederschap en voortzetting van een activiteit bij één van de twee werkgevers wanneer de werknemer titularis is van twee bezoldigde banen bij verschillende werkgevers en slechts van het werk verwijderd wordt uit hoofde van één van deze twee tewerkstellingen	Voortzetting van een activiteit bij één van de twee werkgevers, wanneer de werknemer titularis is van twee bezoldigde banen bij verschillende werkgevers en slechts van het werk verwijderd wordt uit hoofde van één van deze twee tewerkstellingen	1/01/1900	1/01/9999
UITKERINGEN	ZIMA003	001	Scenario 3 - Attest met het oog op de vergoeding van de borstvoedingspauzes	Attest met het oog op de vergoeding van de borstvoedingspauzes	1/01/1900	1/01/9999

Sector	Identificatie	Code	Scenario	Omschrijving	Begindatum geldigheid	Einddatum geldigheid
UITKERINGEN	ZIMA004	001	Scenario 4 - Postnatale rust (verlenging)	Aangifte van de arbeidsdagen en gelijkgestelde dagen met het oog op de verlenging van de postnatale rust	1/01/1900	1/01/9999
UITKERINGEN	ZIMA005	001	Scenario 5 - Aangifte van de vakantiedagen van een bediende	Jaarlijkse aangifte van de vakantiedagen van een bediende met het oog op de toepassing van de regel voor de weigering van uitkeringen voor de periode gedekt door vakantiegeld	1/01/1900	1/01/9999
UITKERINGEN	ZIMA006	001	Scenario 6 - Aangifte van de werkhervatting	Aangifte van de datum van de werkhervatting	1/01/1900	1/01/9999

## WERKLOOSHEID

Sector	Identificatie	Code	Scenario	Omschrijving	Begindatum geldigheid	Einddatum geldigheid
WERKLOOSHEID	WECH001	001	Scenario 1 - Aangifte einde arbeidsovereenkomst of voltijds brugpensioen	Aangifte einde arbeidsovereenkomst	1/01/1900	1/01/9999
WERKLOOSHEID	WECH001	002	Scenario 1 - Aangifte einde arbeidsovereenkomst of voltijds brugpensioen	Aangifte voltijds brugpensioen	1/01/1900	1/01/9999
WERKLOOSHEID	WECH002	001	Scenario 2 - Jaarlijkse aangifte tijdelijke werkloosheid	Aangifte van tijdelijke werkloosheid ingevolge gebrek aan werk wegens economische redenen	1/01/1900	1/01/9999
WERKLOOSHEID	WECH002	002	Scenario 2 - Jaarlijkse aangifte tijdelijke werkloosheid	Aangifte van tijdelijke werkloosheid ingevolge slecht weer	1/01/1900	1/01/9999
WERKLOOSHEID	WECH002	003	Scenario 2 - Jaarlijkse aangifte tijdelijke werkloosheid	Aangifte van tijdelijke werkloosheid ingevolge technische stoornis	1/01/1900	1/01/9999
WERKLOOSHEID	WECH002	004	Scenario 2 - Jaarlijkse aangifte tijdelijke werkloosheid	Aangifte van tijdelijke werkloosheid ingevolge overmacht	1/01/1900	1/01/9999
WERKLOOSHEID	WECH002	005	Scenario 2 - Jaarlijkse aangifte tijdelijke werkloosheid	Aangifte van tijdelijke werkloosheid ingevolge overmacht om medische redenen	1/01/1900	1/01/9999
WERKLOOSHEID	WECH002	006	Scenario 2 - Jaarlijkse aangifte tijdelijke werkloosheid	Aangifte van tijdelijke werkloosheid ingevolge collectieve sluiting van de onderneming wegens jaarlijkse vakantie	1/01/1900	1/01/9999
WERKLOOSHEID	WECH002	007	Scenario 2 - Jaarlijkse aangifte tijdelijke werkloosheid	Aangifte van tijdelijke werkloosheid ingevolge collectieve sluiting van de onderneming wegens vakantie krachtens een algemeen bindend verklaarde CAO.	1/01/1900	1/01/9999

Sector	Identificatie	Code	Scenario	Omschrijving	Begindatum geldigheid	Einddatum geldigheid
WERKLOOSHEID	WECH002	008	Scenario 2 - Jaarlijkse aangifte tijdelijke werkloosheid	Aangifte van tijdelijke werkloosheid ingevolge collectieve sluiting van de onderneming wegens inhaalrust in het kader van arbeidsduurvermindering	1/01/1900	1/01/9999
WERKLOOSHEID	WECH002	009	Scenario 2 - Jaarlijkse aangifte tijdelijke werkloosheid	Aangifte van tijdelijke werkloosheid ingevolge staking of lock-out	1/01/1900	1/01/9999
WERKLOOSHEID	WECH002	010	Scenario 2 - Jaarlijkse aangifte tijdelijke werkloosheid	Aangifte van tijdelijke werkloosheid in geval van ontslag van een beschermde werknemer	1/01/1900	1/01/9999
WERKLOOSHEID	WECH003	001	Scenario 3 - Aangifte aanvang deeltijdse arbeid met behoud van rechten	Aangifte aanvang deeltijdse arbeid met behoud van rechten	1/01/1900	1/01/9999
WERKLOOSHEID	WECH003	002	Scenario 3 - Aangifte aanvang deeltijdse arbeid met behoud van rechten	Aangifte aanvang deeltijdse arbeid met behoud van rechten - Onderwijs	1/01/1900	1/01/9999
WERKLOOSHEID	WECH004	001	Scenario 4 - Aangifte halftijds brugpensioen	Aangifte halftijds brugpensioen	1/01/1900	1/01/9999
WERKLOOSHEID	WECH005	001	Scenario 5 - Maandelijkse aangifte uren tijdelijke werkloosheid	Maandelijkse aangifte uren tijdelijke werkloosheid ingevolge gebrek aan werk wegens economische redenen	1/01/1900	1/01/9999
WERKLOOSHEID	WECH005	002	Scenario 5 - Maandelijkse aangifte uren tijdelijke werkloosheid	Maandelijkse aangifte uren tijdelijke werkloosheid ingevolge slecht weer	1/01/1900	1/01/9999
WERKLOOSHEID	WECH005	003	Scenario 5 - Maandelijkse aangifte uren tijdelijke werkloosheid	Maandelijkse aangifte uren tijdelijke werkloosheid ingevolge technische stoomis	1/01/1900	1/01/9999
WERKLOOSHEID	WECH005	004	Scenario 5 - Maandelijkse aangifte uren tijdelijke werkloosheid	Maandelijkse aangifte uren tijdelijke werkloosheid ingevolge overmacht	1/01/1900	1/01/9999
WERKLOOSHEID	WECH005	005	Scenario 5 - Maandelijkse aangifte uren tijdelijke werkloosheid	Maandelijkse aangifte uren tijdelijke werkloosheid ingevolge overmacht om medische redenen	1/01/1900	1/01/9999
WERKLOOSHEID	WECH005	006	Scenario 5 - Maandelijkse aangifte uren tijdelijke werkloosheid	Maandelijkse aangifte uren tijdelijke werkloosheid ingevolge collectieve sluiting van de onderneming wegens jaarlijkse vakantie	1/01/1900	1/01/9999
WERKLOOSHEID	WECH005	007	Scenario 5 - Maandelijkse aangifte uren tijdelijke werkloosheid	Maandelijkse aangifte uren tijdelijke werkloosheid ingevolge collectieve sluiting van de onderneming wegens vakantie krachtens een algemeen bindend verklaarde CAO	1/01/1900	1/01/9999
WERKLOOSHEID	WECH005	008	Scenario 5 - Maandelijkse aangifte uren tijdelijke werkloosheid	Maandelijkse aangifte uren tijdelijke werkloosheid ingevolge collectieve sluiting van de onderneming wegens inhaalrust in het kader van arbeidsduurvermindering	1/01/1900	1/01/9999

Sector	Identificatie	Code	Scenario	Omschrijving	Begindatum geldigheid	Einddatum geldigheid
WERKLOOSHEID	WECH005	009	Scenario 5 - Maandelijke aangifte uren tijdelijke werkloosheid	Maandelijke aangifte uren tijdelijke werkloosheid ingevolge staking of lock-out	1/01/1900	1/01/9999
WERKLOOSHEID	WECH005	010	Scenario 5 - Maandelijke aangifte uren tijdelijke werkloosheid	Maandelijke aangifte uren tijdelijke werkloosheid in geval van ontslag van een beschermde werknemer	1/01/1900	1/01/9999
WERKLOOSHEID	WECH006	001	Scenario 6 - Maandelijke aangifte van deeltijdse arbeid voor de berekening van de inkomensgarantie-uitkering	Maandelijke aangifte van deeltijdse arbeid voor de berekening van de inkomensgarantie-uitkering	1/01/1900	1/01/9999
WERKLOOSHEID	WECH006	002	Scenario 6 - Maandelijke aangifte van deeltijdse arbeid voor de berekening van de inkomensgarantie-uitkering	Maandelijke aangifte van deeltijdse arbeid voor de berekening van de inkomensgarantie-uitkering - Onderwijs	1/01/1900	1/01/9999
WERKLOOSHEID	WECH007	001	Scenario 7 - Maandelijke aangifte van arbeid als werknemer tewerkgesteld in een beschermde werkplaats	Maandelijke aangifte van arbeid als werknemer tewerkgesteld in een beschermde werkplaats	1/01/1900	1/01/9999
WERKLOOSHEID	WECH008	001	Scenario 8 - Maandelijke aangifte van arbeid in het kader van een activeringsprogramma	Maandelijke aangifte voor de berekening van de integratie-uitkering toegekend aan werknemers tewerkgesteld in een doorstromingsprogramma.	1/01/1900	1/01/9999
WERKLOOSHEID	WECH008	002	Scenario 8 - Maandelijke aangifte van arbeid in het kader van een activeringsprogramma	Maandelijke aangifte voor de berekening van de herenschakelingsuitkering toegekend aan werknemers tewerkgesteld in een dienstenbaan.	1/01/1900	1/01/9999
WERKLOOSHEID	WECH008	003	Scenario 8 - Maandelijke aangifte van arbeid in het kader van een activeringsprogramma	Maandelijke aangifte voor de berekening van de werkuitkering - Activa of Activa-Plus	1/01/1900	1/01/9999
WERKLOOSHEID	WECH008	004	Scenario 8 - Maandelijke aangifte van arbeid in het kader van een activeringsprogramma	Maandelijke aangifte voor de berekening van de SINE-uitkering toegekend aan werknemers tewerkgesteld in een sociale inschakelingstewerkstelling	1/01/1900	1/01/9999
WERKLOOSHEID	WECH008	005	Scenario 8 - Maandelijke aangifte van arbeid in het kader van een activeringsprogramma	Maandelijke aangifte voor de berekening van de werkuitkering - Activa-uitzendkracht	1/01/1900	1/01/9999
WERKLOOSHEID	WECH008	006	Scenario 8 - Maandelijke aangifte van arbeid in het kader van een activeringsprogramma	Maandelijke aangifte voor de berekening van de werkuitkering - Activa-korte duur	1/01/1900	1/01/9999
WERKLOOSHEID	WECH008	007	Scenario 8 - Maandelijke aangifte van arbeid in het kader van een activeringsprogramma	Maandelijke aangifte voor de berekening van de werkuitkering - Activa-veiligheids- en preventiepersoneel	1/01/1900	1/01/9999
WERKLOOSHEID	WECH009	001	Scenario 9 - Aangifte voor het vaststellen van het recht op jeugdvakantie	Aangifte voor het vaststellen van het recht op jeugdvakantie	1/01/1900	1/01/9999
WERKLOOSHEID	WECH010	001	Scenario 10 - Maandelijke aangifte van de uren jeugdvakantie	Maandelijke aangifte van de uren jeugdvakantie	1/01/1900	1/01/9999

**Indemnités - Uitkeringen : scenario 6- Bijlagen nummer 28: Lijst der werknemerskengetallen  
waarvoor de bijdragen van toepassing zijn PPO  
Versie: 2003/3**

---

**Publicatiedatum:**

28/08/2003

*De bijlage is gewijzigd: De wijzigingen zijn in het vet geplaatst in de Word en PDF documenten*

**Inhoud van de bijlage:** [i](#)



AN2003-3-NI28.pdf



AN2003-3-NI28.doc



AN2003-3-NI28.xls



AN2003-3-NI28.tx



AN2003-3-NI28.xml



Code PPO	Omschrijving	Code RSZ	Begindatum geldigheid	Einddatum geldigheid
101	Contractuele handarbeiders	15	1/01/1900	1/01/9999
102	Contractuele handarbeiders ter vervanging van een werknemer die heeft gekozen voor de vrijwillige vierdagenweek - wet van 10.4.1995 betreffende de herverdeling van de arbeid in de openbare sector	15	1/01/1900	1/01/9999
103	Handarbeiders - jongere in dienst gehouden na einde van de startbaanovereenkomst met contract van onbepaalde duur waarvan de tewerkstelling een toename van het personeels-bestand inhoudt - art. 37 van de wet van 24.12.1999	15	1/01/1900	1/01/9999
111	Handarbeiders-geco's plaatselijke besturen - CONTINGENT	24	1/01/1900	1/01/9999
112	Handarbeiders-geco's plaatselijke besturen - PROJECTEN	24	1/01/1900	1/01/9999
113	Handarbeiders-geco's openbare besturen - wet van 30.12.1988	24	1/01/1900	1/01/9999
121	Handarbeiders, aangeworven in het kader van art. 60, § 7 van de wet van 8.7.1976 betreffende de OCMW's, die vrijgesteld worden van patronale bijdragen - wet van 22.12.1995 betreffende het meerjarenplan voor de werkgelegenheid	specifiek voor RSZ-PPO, geen overeenkomstige RSZ-code	1/01/1900	1/01/9999
131	Handarbeiders - aan de deeltijdse leerplicht onderworpen jongeren (minder dan 18 jaar) - art. 5bis van het KB van 28.11.1969	27	1/01/1900	1/01/9999
132	Handarbeiders - jongeren tussen 18 en 25 jaar tewerkgesteld in het stelsel van alternerende tewerkstelling en opleiding - KB nr. 495 van 31.12.1986 (te gebruiken vanaf 01.04.2000)	27	1/01/1900	1/01/9999
133	Handarbeiders - aan de deeltijdse leerplicht onderworpen jongeren tewerkgesteld met een erkende overeenkomst voor socio-professionele inpassing - art. 4 van het KB van 28.11.1969 - Brugprojecten - besluit van de Vlaamse Regering van 24.07.1996	35	1/01/1900	1/01/9999
201	Contractuele hoofdarbeiders	495	1/01/1900	1/01/9999
202	Contractuele hoofdarbeiders ter vervanging van een werknemer die heeft gekozen voor de vrijwillige vierdagenweek - wet van 10.04.1995 betreffende de herverdeling van de arbeid in de openbare sector	495	1/01/1900	1/01/9999
203	Hoofdarbeiders - jongere in dienst gehouden na einde van de startbaanovereenkomst met contract van onbepaalde duur waarvan de tewerkstelling een toename van het personeels-bestand inhoudt - art. 37 van de wet van 24.12.1999	495	1/01/1900	1/01/9999
211	Hoofdarbeiders-geco's plaatselijke besturen - CONTINGENT	484	1/01/1900	1/01/9999
212	Hoofdarbeiders-geco's plaatselijke besturen - PROJECTEN	484	1/01/1900	1/01/9999
213	Hoofdarbeiders-geco's openbare besturen - wet van 30.12.1988	484	1/01/1900	1/01/9999
221	Hoofdarbeiders, aangeworven in het kader van art. 60 § 7 van de wet van 08.07.1976 betreffende de OCMW's, die vrijgesteld worden van patronale bijdragen - wet van 22.12.1995 betreffende het meerjarenplan voor de werkgelegenheid	specifiek voor RSZ-PPO, geen overeenkomstige RSZ-code	1/01/1900	1/01/9999
231	Hoofdarbeiders - aan de deeltijdse leerplicht onderworpen jongeren (minder dan 18 jaar) - art. 5bis van het KB van 28.11.1969	487	1/01/1900	1/01/9999

Code PPO	Omschrijving	Code RSZ	Begindatum geldigheid	Einddatum geldigheid
232	Hoofdarbeiders - jongeren tussen 18 en 25 jaar tewerkgesteld in het stelsel van alternerende tewerkstelling en opleiding - KB nr. 495 van 31.12.1986 (te gebruiken vanaf 01.04.2000)	487	1/01/1900	1/01/9999
233	Hoofdarbeiders - aan de deeltijdse leerplicht onderworpen jongeren tewerkgesteld met een erkende overeenkomst voor socio-professionele inpassing - art. 4 van het KB van 28.11.1969 - brugprojecten - besluit van de Vlaamse Regering van 24.07.1996	439	1/01/1900	1/01/9999
241	Gesubsidieerd contractueel personeel van de onderwijsinstellingen	495	1/01/1900	1/01/9999
242	Gesubsidieerd contractueel personeel van de onderwijsinstellingen ter vervanging van werknemer die gekozen heeft voor de vrijwillige vierdagenweek - wet van 10.04.1995 betreffende de herverdeling van de arbeid in de openbare sector	495	1/01/1900	1/01/9999
251	Contractuele geneesheren in opleiding tot geneesheer-specialist - art. 15bis van het KB van 28.11.1969	495	1/01/1900	1/01/9999
252	Contractuele geneesheren vrijgesteld van bijdragen op basis van art. 1, § 3 van de wet van 27.06.1969	specifiek voor RSZ-PPO, geen overeenkomstige rSZ-code	1/01/1900	1/01/9999
601	Vastbenoemden - kinderbijslag RSZPPO	675	1/01/1900	1/01/9999
602	Vastbenoemden - kinderbijslag niet RSZPPO	675	1/01/1900	1/01/9999
641	Vastbenoemd gesubsidieerd personeel van de onderwijsinstellingen, behalve muziekscholen 2e categorie	675	1/01/1900	1/01/9999
651	Vastbenoemde geneesheren vrijgesteld van socialezekerheidsbijdragen op basis van art. 1, § 3 van de wet van 27.06.1969	specifiek voor RSZ-PPO, geen overeenkomstige RSZ-code	1/01/1900	1/01/9999
701	Studenten vrijgesteld op grond van art. 17bis van het KB van 28.11.1969	840	1/01/1900	1/01/9999
711	Bedienaars van de erediensten - art. 13 van het KB van 28.11.1969	675	1/01/1900	1/01/9999
721	Niet beschermde lokale mandatarissen - artikel 19, § 4 van de nieuwe gemeentewet, gewijzigd bij artikel 118 van de wet van 12.08.2000	specifiek voor RSZ-PPO, geen overeenkomstige RSZ-code	1/01/1900	1/01/9999
731	Vrijwillige brandweerlieden - handarbeiders	specifiek voor RSZ-PPO, geen overeenkomstige RSZ-code	1/01/1900	1/01/9999
732	Vrijwillige brandweerlieden - hoofdarbeiders	specifiek voor RSZ-PPO, geen overeenkomstige RSZ-code	1/01/1900	1/01/9999
761	Erkende Onthaalouder	497	1/04/2003	1/01/9999
851	Bijzondere bijdrage op stortingen van werkgevers voor de vorming van een buitenwettelijk pensioen ten bate van hun personeelsleden of hun rechthebbenden (Bijdragen niet gebonden aan een natuurlijk persoon).	851	1/01/1900	1/01/9999
861	Bijdrage verschuldigd op de winstparticipaties (Bijdragen niet gebonden aan een natuurlijk persoon).	861	1/01/1900	1/01/9999

Indemnités - Uitkeringen : scenario 6- Bijlagen nummer 29: Lijst van de  
werkgeverscategorieën PPO  
Versie: 2003/3

---

**Publicatiedatum:**

28/08/2003

*De bijlage is gewijzigd: De wijzigingen zijn in het vet geplaatst in de Word en PDF documenten*

**Inhoud van de bijlage:** [i](#)



AN2003-2-NI29.pdf



AN2003-2-NI29.doc



AN2003-2-NI29.xls



AN2003-2-NI29.tx



AN2003-2-NI29.xml

<b>Code</b>	<b>Omschrijving</b>	<b>Begindatum geldigheid</b>	<b>Einddatum geldigheid</b>
951	contractuelen - vakantieregeling privé-sector	01/01/1900	01/01/9999
952	<b>contractuelen - vakantieregeling openbare sector</b>	01/01/1900	01/01/9999
953	vastbenoemden - gemeenschappelijk pensioenstelsel	01/01/1900	01/01/9999
954	vastbenoemden - pensioenstelsel -nieuwe bij de Rijksdienst aangeslotenen	01/01/1900	01/01/9999
955	vastbenoemden - pensioenstelsel - eigen stelsel	01/01/1900	01/01/9999
956	vastbenoemden - pensioenstelsel - verzorgingsinstelling inzake pensioenen	01/01/1900	01/01/9999
957	vastbenoemden - pensioenstelsel - politiepersoneel	01/01/1900	01/01/9999
958	overige categorieën	01/01/1900	01/01/9999

<b>BLOKNUMMER: 90017</b>	<b>VERSIE: 2003/3</b>	<b>PUBLICATIEDATUM: 28/08/2003</b>
--------------------------	-----------------------	------------------------------------

**Natuurlijk persoon**  
**(XML label : NaturalPerson)**

**BESCHRIJVING:** Functioneel blok dat toelaat de identificatiegegevens van een natuurlijk persoon aan te geven.

*"Zone toegevoegd"*

**INHOUD (ZONES):**

- 00023 - VOLGNUMMER NATUURLIJKE PERSOON
- 00024 - IDENTIFICATIENUMMER BIJ DE SOCIALE ZEKERHEID - INSZ
- 00167 - NUMMER VAN DE SOCIALE IDENTITEITSKAART
- 00025 - NAAM VAN DE WERKNEMER
- 00026 - VOORNAAM VAN DE WERKNEMER
- 00027 - INITIAAL VAN DE TWEDE VOORNAAM VAN DE WERKNEMER
- 00028 - DATUM WAAROP DE WERKNEMER GEBOREN IS
- 00168 - GEMEENTE - GEBOORTEPLAATS VAN DE WERKNEMER
- 00169 - LANDCODE VAN DE GEBOORTEPLAATS VAN DE WERKNEMER
- 00029 - GESLACHT VAN DE WERKNEMER
- 00030 - STRAAT VAN DE WERKNEMER
- 00031 - NUMMER VAN HET ADRES VAN DE WERKNEMER
- 00032 - BRIEVENBUS VAN DE WERKNEMER
- 00033 - POSTCODE VAN DE WERKNEMER
- 00034 - GEMEENTE VAN DE WERKNEMER
- 00035 - LANDCODE VAN DE WERKNEMER
- 00119 - NATIONALITEIT VAN DE WERKNEMER
- 00615 - REFERENTIE GEBRUIKER - NATUURLIJK PERSOON

**GELINKTE BLOKKEN:** 90063 - Link met werknemerslijst

**MIN. KARDINALITEIT:** 1

**MAX. KARDINALITEIT:** 1

**AANWEZIGHEID**

**\*VOORWAARDE:** Kardinaliteit 1: 1 ONMISBAAR

**\*EXTRA BEPERKINGEN:**

**FOUTCODE OP ONTVANGSTBEWIJS:**

Foutbeschrijving	Foutcode	Ernst fout
Fout op volgorde	90017-091	B
Niet aanwezig	90017-001	B
Niet identificeerbaar	90017-151	B
Volgens het personeelsbestand is de aangifte voor de opgegeven werknemer en periode niet toegelaten	90017-152	B

<b>BLOKNUMMER: 90059</b>	<b>VERSIE: 2003/3</b>	<b>PUBLICATIEDATUM: 28/08/2003</b>
--------------------------	-----------------------	------------------------------------

**Formulier**  
**(XML label : Form)**

**BESCHRIJVING:** Functioneel blok dat toelaat een formulier aan te geven. Een formulier stemt overeen met één enkele aangifte.

**INHOUD (ZONES):** 00296 - IDENTIFICATIE VAN HET FORMULIER  
00218 - DATUM VAN creatie VAN HET FORMULIER  
00299 - PRECIES UUR VAN creatie VAN HET FORMULIER  
00110 - STATUS VAN HET ATTEST  
00297 - TYPE VAN HET FORMULIER

**GELINKTE BLOKKEN:** 90064 - Identificatie risico; 90082 - Referentie; 90036 - Commentaar bij de aangifte; 90067 - Link met aangifte werkgever; 90168 - Link met RSZPPO aangifte werkgever

**MIN. KARDINALITEIT:** 1

**MAX. KARDINALITEIT:** \*

**AANWEZIGHEID**

**\*VOORWAARDE:** Kardinaliteit 1: 1..\* ONMISBAAR

**\*EXTRA BEPERKINGEN:**

*"Fout op ontvangstbewijs" is gewijzigd:*

**FOUTCODE OP ONTVANGSTBEWIJS:**

Foutbeschrijving	Foutcode	Ernst fout
Niet aanwezig	90059-001	B
Fout op volgorde	90059-091	B
Niet-verwerkbare aangifte	90059-163	B