

Glossarium Indemnités - Uitkeringen: scenario 2

Bijwerking van de versie

Versie: 2003/4

Publicatiedatum: 04/12/2003

Datum van in productiestelling:

Lijst van de wijzigingen

Schutblad

Schutblad:

Inleiding

Inleiding: Inleiding gewijzigd.

Glossarium

90059 - Formulier

00218 - DATUM VAN CREATIE VAN HET FORMULIER: Toegelaten domein gewijzigd;

90068 - Link met tewerkstelling werknemerslijn

00047 - AANTAL DAGEN PER WEEK VAN DE ARBEIDSREGELING: Beschrijving gewijzigd;

00048 - GEMIDDELD AANTAL UREN PER WEEK VAN DE WERKNEMER: Beschrijving gewijzigd;

00053 - STATUUT VAN DE WERKNEMER: Fout op ontvangstbewijs gewijzigd;

00055 - TYPE LEERLING: Toegelaten domein gewijzigd;

90074 - Aard van de dag

00180 - AANTAL UREN: Toegelaten domein gewijzigd;

90077 - Referteperiode

00074 - DATUM WAAROP DE REFERTEPERIODE BEGINT: Toegelaten domein gewijzigd;

00075 - DATUM WAAROP DE REFERTEPERIODE EINDIGT: Toegelaten domein gewijzigd;

90085 - Exact loon

00122 - CODE EXACT LOON: Beschrijving gewijzigd; Toegelaten domein gewijzigd;

Bijlage

2 - Lijst der werknemerskengetallen waarvoor de bijdragen van toepassing zijn: Bijlage gewijzigd.

5 - Lijst met landcodes: Bijlage gewijzigd.

11 - Identificatie van het formulier: Bijlage gewijzigd.

12 - Identificatie van het risico: Bijlage gewijzigd.

21 - Lijst codes werknemersstatuut: Bijlage gewijzigd.

28 - Lijst der werknemerskengetallen waarvoor de bijdragen van toepassing zijn PPO: Bijlage gewijzigd.

32 - Codificatie van bezoldigingen PPO: Bijlage aangemaakt; Bijlage gewijzigd.

Functioneel blok

90077 - Referteperiode: Aanwezigheid gewijzigd;

90085 - Exact loon: Aanwezigheid gewijzigd; Kardinaliteit gewijzigd;

Indemnités - Uitkeringen: scenario 2 - Inleiding

Versie: 2003/4

Publicatiedatum:

04/12/2003

De inleiding is gewijzigd:

Inhoud van de inleiding: 



Erd_NL.pdf



Scenario_2_NL.pdf



information générale sur les contrôle DRS - XML_

De modellering van gegevens : algemeen

De implementatie van een geautomatiseerd informatiesysteem vereist twee voorbereidende fasen :

- [1] Logisch ontwerp (analyse van de gegevens) : men analyseert de informatie die zal worden voorgesteld en geïntegreerd in de gegevensbank. Deze analyse moet toelaten **een conceptueel model** van de gegevens te definiëren.
- [2] Fysisch ontwerp (implementatie van het model) : men kiest een operationeel gegevensbanksysteem en vertaalt het conceptuele model in een operationeel model.

Het conceptuele model (waarvan het meest gebruikte momenteel het entiteit/relatiediagram is) is een grafische en synthetische weergave van het resultaat van de gegevensanalyse. Dit model structureert de relaties tussen de verschillende entiteiten (bv. werknemer en werkgever) en de attributen van elke entiteit (bv. naam, voornaam,...). Op die manier kan men het schema van de gegevensbank en het toegelaten domein voorstellen (toegelaten waarden, integriteitsvoorwaarden, ...). Het conceptuele model is een onmisbare hulp bij de samenstelling van een efficiënte database. Wanneer men een conceptuele gegevensanalyse uitvoert, moet men eerst en vooral een methodologie kiezen. Deze methodologie moet toelaten het informatiesysteem zodanig te bestuderen dat men er volgende elementen kan uithalen :

- de entiteiten (ook "record", "segment", "object", ... genoemd)
- de attributen (ook "gegevens", "veld", "item", "element", "variabele",... genoemd)
- de relaties tussen de entiteiten (ook "set", "reeks", "relationship",... genoemd)

Een "entiteit/relatie"-diagram is de grafische voorstelling van het resultaat van de gegevensanalyse. Om een dergelijk diagram goed te kunnen begrijpen en lezen, stellen wij voor om eerst een aantal basisconcepten te definiëren. Daarna gaan we in op de werkwijze die gebruikt zal worden voor de grafische weergave.

1. De basisconcepten

De zaken die men absoluut moet weten, kunnen samengevat worden in 7 punten :

1. **Een gegevensverzameling bestaat uit elementaire gegevens** die onderling verbonden zijn. Als een gegeven opgebouwd is op basis van andere gegevens, spreekt men van **groepsgegevens of gegevensstructuur**. Andere gegevens kunnen niet gescheiden worden zonder hun betekenis te verliezen. Men spreekt dan van **elementaire gegevens**. Een elementair gegeven kan voorkomen in diverse gegevensgroepen (in diverse gegevensstructuren).

Voorbeeld: elementair gegeven : "straat", "postcode", ...
gegevensstructuur : "adres" (want bestaande uit "straat", "nummer", ...)

2. **Een entiteit bevat gegevens die tot eenzelfde logisch geheel behoren.**

Voorbeeld : de entiteit "NATUURLIJK PERSOON" bevat gegevens zoals naam, voornaam, adres,... De entiteit "WERKGEVER" bevat gegevens zoals inschrijvingsnummer, benaming, adres,...

3. **Attributen zijn gegevens die een entiteit kenmerken.** Elke entiteit bestaat uit een identificatie (of primaire sleutel) en uit 1 of meer attributen. In een gegevensbank is een entiteit een type record van de gegevensbank terwijl het attribuut één van de onderdelen van de entiteit is.

4. De **sleutelgegevens (of identificaties)** zijn gegevens of groepen van gegevens waarmee men een voorkomen van een entiteit eenduidig kan identificeren.

Voorbeeld : de entiteit "NATUURLIJK PERSOON" zal als sleutelgegevens het nationaal nummer hebben en als voorkomen 999999999-99.

5. Een attribuut kan één of meer waarden of groepen van waarden **aannemen** : de combinatie van de waarden toegekend aan de attributen van een entiteit vormt de **voorkomens van de entiteit**. In het algemeen bezit elke entiteit verschillende voorkomens.

Voorbeeld : de entiteit "NATUURLIJK PERSOON" zal als attributen hebben : nationaal nummer, naam, voornaam, geboortedatum, geboorteplaats, nationaliteit, beroep, ... Voor een record in het bijzonder zal het voorkomen zijn : 999999999-99, Dupond, Jean, 99/99/99, Brussel, Belg, informaticus,... In de tabel hieronder geeft de 1e lijn de attributen van de entiteit Natuurlijke persoon en de volgende lijnen geven de voorkomens, d.w.z. de bijhorende waarden.

INSZ	Naam	Voornaam	Geboortedatum	Geboorteplaats	Nationaliteit	Beroep
999999999-99	Dupond	Jean	99/99/99	Brussel	Belg	Informaticus
888888888-88	Durand	Jules	88/88/88	Parijs	Fransman	Technicus

6. Een functionele afhankelijkheid vormt het verband dat toelaat diverse gegevens te verenigen binnen eenzelfde entiteit. Voor elk gegeven van een document stelt men de volgende vraag : "Is er een direct verband tussen het onderzochte gegeven en de sleutel?" Als het antwoord "JA" is, mag men stellen dat er een functionele afhankelijkheid is tussen het gegeven en de sleutel.

Voorbeelden : groepsgegevens of gegevensstructuur = "Adres"
 elementair gegeven = naam van de straat, postcode, ...
 sleutelgegevens = nationaal nummer

7. Entiteiten kunnen wederkerige relaties voorstellen. Er bestaan in een informatiesysteem dus relaties tussen entiteiten en de relaties die van betekenis zijn, zullen uitgedrukt moeten worden.

2. Het entiteit/relatiediagram

Om een diagram (en in ons geval het "entiteit/relatie"-model) te begrijpen en te lezen, moet men in de eerste plaats de gebruikte symbolen kennen.

1. De "Entity" stelt een geheel voor van zaken, gegevens waarvan de voorkomens een relevante rol spelen in het informatiesysteem. Daar bepaalde entiteiten bijzonder zijn, heeft men voorzien ze anders weer te geven. Zo wordt de "gewone" entiteit voorgesteld door een rechthoek :

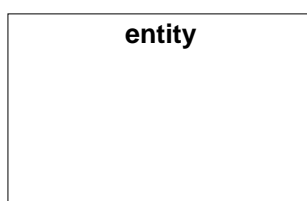

2. De "Associative entity" is een bijzondere entiteit want zij geeft aan dat er een groep van associaties (uit de echte wereld) bestaat tussen de entiteiten :

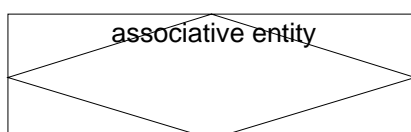

3. Een "gewone" associatie tussen twee entiteiten kan voorgesteld worden met een pijl, zoals hieronder getoond wordt. Men gebruikt de "associate entity" (zie hoger) wanneer men attributen wil associëren met de relatie of ook wanneer de relatie fungeert als entiteit in andere relaties.

Zoals hierboven uitgelegd, hadden wij verschillende types van relaties tussen de entiteiten. Deze relaties zullen dus voorgesteld moeten worden door verschillende pijlen. Het gaat om de volgende :



Relatie A : entiteit 1 wordt geassocieerd met EEN ENKELE entiteit 2 (relatie 1 tot 1)

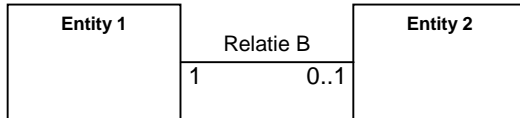

Relatie B : entiteit 1 wordt geassocieerd met NUL of EEN entiteit 2 (relatie 1 tot 1 of geen associatie)

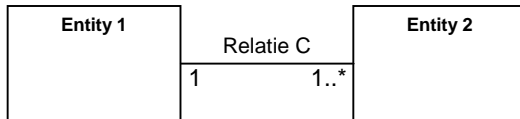

Relatie C : entiteit 1 wordt geassocieerd met EEN of MEER entiteiten 2 (relatie 1 tot 1 of 1 tot n)

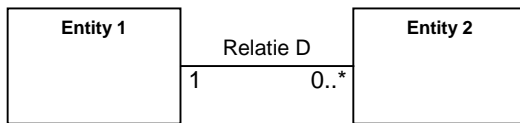

Relatie D : entiteit 1 wordt geassocieerd met NUL, EEN of MEER entiteiten 2 (relatie 1 tot 0 of 1 tot 1 of 1 tot n)

Formulier 2 - Maandelijkse aangifte in geval van hervatting van aangepaste arbeid in de loop van een periode van arbeidsongeschiktheid, uitoefening van aangepaste arbeid in het kader van een maatregel inzake moederschapsbescherming en voortzetting van een activiteit bij één van de twee werkgeve: wanneer de werkneemster titularis is van twee bezoldigde banen bij verschillende werkgevers en slechts van het werk verwijderd wordt uit hoofde van één van dez:



Algemene informatie over de ASR controles

De verwerking van de ASR, zowel via het Web-kanaal (SP10) als via het Batch-kanaal (SP07), vereist naast de schemacontroles ook een reeks zogenaamde "kruiscontroles". Deze kruiscontroles omvatten eigenlijk twee soorten van controles:

- kruiscontroles stricto sensu (vormcontroles die te complex zijn om uitgevoerd te worden op schemaniveau);
- inhoudscontroles (uitgevoerd via oproepen naar basisdiensten).

Voorbeelden van kruiscontroles:

Nagaan of het gegeven 00045 (OccupationEndingDate) groter dan of gelijk is aan het gegeven 00044 (OccupationStartingDate).

Als het gegeven 00016 (System5) de waarde 1 heeft, verifiëren dat het gegeven 00047 (WorkingDaysSystem) gelijk is aan 500

Nagaan of het gegeven 00112 aanwezig is indien het gegeven 00378 (EndYearBonusCode) de waarde 3 heeft OF het gegeven 00378 de waarde 4 heeft EN de gegevens 00387 (EndYearBonusAmount) EN 00111 (EndYearBonusValue) niet meegedeeld zijn.

Voorbeeld van inhoudscontrole:

Nagaan of:

indien de datum sociaal risico in het lopende kwartaal ligt, moet het gegeven 00011 (NOSSRegistrationNbr) aanwezig zijn in het repertorium "Werkgeversidentificatie" en moet de datum sociaal risico liggen tussen inschrijvingsdatum en schrappingsdatum van dit stamnummer in het repertorium.

Indien de datum sociaal risico kleiner is dan het lopende kwartaal, moet het gegeven 00011 (NOSSRegistrationNbr) aanwezig en actief zijn in het repertorium "Codebestand" op de datum sociaal risico.

In elk geval, indien het resultaat van een controle verkeerd is, wordt er een anomalie gegenereerd (die een anomaliecode bevat zoals bepaald in het glossarium) die zal voorkomen in de Notificatie die overeenkomt met de gecontroleerde ASR.

Bijvoorbeeld, de anomaliecode die overeenkomt met het vorige voorbeeld van inhoudscontrole is 00011-051.

Noteer tenslotte dat sommige controles gemeenschappelijk zijn voor verschillende sectoren/ scenario's, terwijl andere specifiek zijn.

ZONENUMMER: 00218	VERSIE: 2003/4	PUBLICATIEDATUM: 04/12/2003
-------------------	----------------	-----------------------------

DATUM VAN CREATIE VAN HET FORMULIER
(XML label : FormCreationDate)

FUNCTIONEEL BLOK: Formulier
Code(s): 90059
Xml label(s): Form

BESCHRIJVING: Datum waarop het formulier gecreëerd is.

"Toegelaten domein" is gewijzigd:

TOEGELATEN DOMEIN: JJJJ is een element van [lopend jaar -1 ; lopend jaar] ;
De datum mag zich niet in de toekomst bevinden.
De datum is gelijk aan of ligt ná de productiedatum.

WETTELIJKE REFERENTIE:

TYPE: Alfanumeriek
LENGTE: 10
AANWEZIGHEID: Onmisbaar
FORMAAT: JJJJ-MM-DD
· JJJJ is het jaar
· MM is de maand
· DD is de dag

FOUTCODE OP ONTVANGSTBEWIJS:

Foutbeschrijving	Foutcode	Ernst fout
Niet aanwezig	00218-001	B
Ongeldig	00218-003	B
Niet in het toegelaten domein	00218-008	B

ZONENUMMER: 00047	VERSIE: 2003/4	PUBLICATIEDATUM: 04/12/2003
-------------------	----------------	-----------------------------

AANTAL DAGEN PER WEEK VAN DE ARBEIDSREGELING
(XML label : WorkingDaysSystem)

FUNCTIONEEL BLOK: Link met tewerkstelling werknemerslijn
Code(s): 90068
Xml label(s): OccupationLink

"Beschrijving " is gewijzigd:

BESCHRIJVING: Als het een vaste wekelijkse arbeidsregeling betreft, dan gaat het om het aantal dagen per week van de werknemer. De arbeidsregeling wordt vast genoemd wanneer de werknemer een vast aantal dagen per week werkt. Het kan dan de waarden 1, 2, 3, 4, 5, 6 of 7 dagen/week aannemen.
 Als het een variabele wekelijkse arbeidsregeling betreft, dan gaat het om het gemiddeld aantal dagen per week tijdens dewelke de werknemer verondersteld wordt arbeid te verrichten, rekening houdend met de te werken dagen tijdens het geheel van de arbeidscyclus.

Voor de werknemers die aangepaste arbeid verrichten in het kader van een periode van arbeidsongeschiktheid of moederschapsbescherming betreft dit het aantal dagen per week tijdens dewelke de werknemer geacht wordt arbeid te verrichten in het kader van deze nieuwe tewerkstelling (terwijl men in de DMFA het aantal dagen per week moet aangeven van de tewerkstelling uitgeoefend vooraleer de arbeidsongeschiktheid of de maatregel ter bescherming van het moederschap zich heeft voorgedaan).

TOEGELATEN DOMEIN: Positief geheel getal en element van [0; 700].
 De waarde "0" is voorbehouden voor de werknemers in volledige loopbaanonderbreking alsook voor sommige werknemers die in de loop van het kwartaal (of van het deel van het kwartaal waarin ze in dienst waren) geen enkele prestatie hebben moeten leveren (verantwoording van de dagen = 7).

Bij omzetting van de prestaties naar het stelsel van 5 dagen/week, moet het gelijk zijn aan 500.

Aandacht : de dagen worden uitgedrukt in honderdsten van dagen.

Voorbeelden :

- 5 dagen/week wordt uitgedrukt onder de vorm : 500.

- 2,66 dagen/week wordt uitgedrukt onder de vorm : 266.

WETTELIJKE REFERENTIE:

TYPE: Numeriek

LENGTE: 3

AANWEZIGHEID: Onmisbaar

FORMAAT:

FOUTCODE OP ONTVANGSTBEWIJS:

Foutbeschrijving	Foutcode	Ernst fout
Niet aanwezig	00047-001	B
Niet numeriek	00047-002	B
Foutieve lengte	00047-093	B
Niet in het toegelaten domein	00047-008	B

ZONENUMMER: 00048	VERSIE: 2003/4	PUBLICATIEDATUM: 04/12/2003
-------------------	----------------	-----------------------------

GEMIDDELD AANTAL UREN PER WEEK VAN DE WERKNEMER
(XML label : MeanWorkingHours)

FUNCTIONEEL BLOK: Link met tewerkstelling werknemerslijn
Code(s): 90068
Xml label(s): OccupationLink

"Beschrijving " is gewijzigd:

BESCHRIJVING: Gemiddeld aantal uren per week (uitgedrukt in honderdsten van uren) tijdens dewelke de werknemer geacht wordt arbeid uit te voeren overeenkomstig zijn arbeidsovereenkomst, een eventuele schorsing van de overeenkomst buiten beschouwing gelaten.
Voor een werknemer in volledige loopbaanonderbreking is dit aantal gelijk aan nul.
Het gemiddeld aantal uren per week van de werknemer gedeeld door het gemiddeld aantal uren per week van de maatpersoon bepaalt de prestatiebreuk van de werknemer.
Onder maatpersoon verstaan we de persoon die voltijds tewerkgesteld is in dezelfde onderneming, of, bij gebrek hieraan, in dezelfde activiteitstak, in een functie analoog aan die van de werknemer.
Voor de werknemers die aangepaste arbeid verrichten in het kader van een periode van arbeidsongeschiktheid of moederschapsbescherming betreft dit het gemiddeld aantal uren per week tijdens dewelke de werknemer geacht wordt arbeid te verrichten in het kader van deze nieuwe tewerkstelling (terwijl men in de DMFA het gemiddeld aantal uren arbeid per week moet aangeven van de tewerkstelling uitgeoefend vooraleer de arbeidsongeschiktheid of de maatregel ter bescherming van het moederschap zich heeft voorgedaan).

TOEGELATEN DOMEIN: [1;4800] voor een deeltijdse werknemer of een werknemer gelijkgesteld met een deeltijdse werknemer, behalve indien hij in volledige loopbaanonderbreking is.
0 indien de werknemer in volledige loopbaanonderbreking is.
Aandacht : De uren worden uitgedrukt in honderdsten van uren.
Voorbeelden : . 38 uren 20 min. wordt uitgedrukt onder de vorm : 3833
. 38 uren wordt uitgedrukt onder de vorm : 3800

WETTELIJKE REFERENTIE:
TYPE: Numeriek
LENGTE: 4
AANWEZIGHEID: Onmisbaar
FORMAAT:
FOUTCODE OP ONTVANGSTBEWIJS:

Foutbeschrijving	Foutcode	Ernst fout
Niet aanwezig	00048-001	B
Niet numeriek	00048-002	B
Foutieve lengte	00048-093	B
Niet in het toegelaten domein	00048-008	B

ZONENUMMER: 00053	VERSIE: 2003/4	PUBLICATIEDATUM: 04/12/2003
-------------------	----------------	-----------------------------

STATUUT VAN DE WERKNEMER
(XML label : WorkerStatus)

FUNCTIONEEL BLOK: Link met tewerkstelling werknemerslijn
Code(s): 90068
Xml label(s): OccupationLink

BESCHRIJVING: Code die aanduidt of de tewerkstelling gebeurt in het kader van een bijzonder contract.

TOEGELATEN DOMEIN: Zie bijlage 21 - Lijst codes werknemersstatuut.

WETTELIJKE REFERENTIE:

TYPE: Alfanumeriek

LENGTE: 2

AANWEZIGHEID: Verplicht indien de tewerkstelling van de werknemer gebeurt in het kader van een bijzonder contract vermeld in bijlage 21.

FORMAAT:

"Fout op ontvangstbewijs" is gewijzigd:

FOUTCODE OP ONTVANGSTBEWIJS:

Foutbeschrijving	Foutcode	Ernst fout
Niet in het toegelaten domein	00053-008	B
Onverenigbaar met kwartaal	00053-034	B
Foutieve lengte	00053-093	B

ZONENUMMER: 00055	VERSIE: 2003/4	PUBLICATIEDATUM: 04/12/2003
-------------------	----------------	-----------------------------

TYPE LEERLING
(XML label : Apprenticeship)

FUNCTIONEEL BLOK: Link met tewerkstelling werknemerslijn
Code(s): 90068
Xml label(s): OccupationLink

BESCHRIJVING: Code die toelaat de verschillende soorten leerlingen te onderscheiden.

"Toegelaten domein" is gewijzigd:

TOEGELATEN DOMEIN:

- 1 = erkende leerling van de middenstand
- 2 = leerling met industrieel leercontract
- 3 = leerling in opleiding tot ondernemingshoofd
- 4 = leerlingen met een overeenkomst voor socioprofessionele inpassing, erkend door de gemeenschappen en gewesten
- 5= stagiair met een beroepsinlevingsovereenkomsten

WETTELIJKE REFERENTIE:

TYPE: Numeriek
LENGTE: 1
AANWEZIGHEID: Facultatief
FORMAAT:

FOUTCODE OP ONTVANGSTBEWIJS:

Foutbeschrijving	Foutcode	Ernst fout
Niet numeriek	00055-002	B
Niet in het toegelaten domein	00055-008	B
Foutieve lengte	00055-093	B
Onverenigbaar met het werknemerskengetal	00055-030	B

ZONENUMMER: 00180	VERSIE: 2003/4	PUBLICATIEDATUM: 04/12/2003
-------------------	----------------	-----------------------------

AANTAL UREN
(XML label : HoursNumber)

FUNCTIONEEL BLOK: Aard van de dag
Code(s): 90074
Xml label(s): NatureOfDay

BESCHRIJVING: Het aantal uren met betrekking tot code aard van de dag.

"Toegelaten domein" is gewijzigd:

TOEGELATEN DOMEIN: Geheel getal en element van [1; 1400].
Aandacht : de uren worden uitgedrukt in honderdsten van uren.
Voorbeeld : 7 uren 40 min. wordt uitgedrukt onder de vorm 766.
Het totaal aantal uren voor twee blokken met dezelfde aanduiding van de dag mag niet meer dan "1400" bedragen.

WETTELIJKE REFERENTIE:

TYPE: Numeriek
LENGTE: 4
AANWEZIGHEID: Onmisbaar

FORMAAT:

FOUTCODE OP ONTVANGSTBEWIJS:

Foutbeschrijving	Foutcode	Ernst fout
Niet aanwezig	00180-001	B
Niet numeriek	00180-002	B
Niet in het toegelaten domein	00180-008	B
Foutieve lengte	00180-093	B

ZONENUMMER: 00074	VERSIE: 2003/4	PUBLICATIEDATUM: 04/12/2003
-------------------	----------------	-----------------------------

DATUM WAAROP DE REFERTEPERIODE BEGINT
(XML label : RefStartingDate)

FUNCTIONEEL BLOK: Referteperiode
Code(s): 90077
Xml label(s): ReferencePeriod

BESCHRIJVING: Aanduiding van de begindatum van de referteperiode.

"Toegelaten domein" is gewijzigd:

TOEGELATEN DOMEIN: De datum is gelijk aan of ligt ná de productiedatum; de datum ligt voor de datum van creatie van het formulier.

WETTELIJKE REFERENTIE:

TYPE: Alfanumeriek
LENGTE: 10
AANWEZIGHEID: Onmisbaar
FORMAAT: JJJJ-MM-DD
· JJJJ is het jaar
· MM is de maand
· DD is de dag

FOUTCODE OP ONTVANGSTBEWIJS:

Foutbeschrijving	Foutcode	Ernst fout
Niet aanwezig	00074-001	B
Ongeldig	00074-003	B
Niet in het toegelaten domein	00074-008	B
Foutieve lengte	00074-093	B

ZONENUMMER: 00075	VERSIE: 2003/4	PUBLICATIEDATUM: 04/12/2003
-------------------	----------------	-----------------------------

DATUM WAAROP DE REFERTEPERIODE EINDIGT
(XML label : RefEndingDate)

FUNCTIONEEL BLOK: Referteperiode
Code(s): 90077
Xml label(s): ReferencePeriod

BESCHRIJVING: Aanduiding van de einddatum van de referteperiode.

"Toegelaten domein" is gewijzigd:

TOEGELATEN DOMEIN: De datum is gelijk aan of ligt ná de productiedatum; de datum ligt voor of is gelijk aan de datum van creatie van het formulier; de datum valt samen met of ligt na de datum waarop de referteperiode begint.
De einddatum van de referteperiode moet betrekking hebben op dezelfde maand en hetzelfde jaar als de begindatum van de referteperiode.

WETTELIJKE REFERENTIE:
TYPE: Alfanumeriek
LENGTE: 10
AANWEZIGHEID: Onmisbaar
FORMAAT: JJJJ-MM-DD
· JJJJ is het jaar
· MM is de maand
· DD is de dag

FOUTCODE OP ONTVANGSTBEWIJS:

Foutbeschrijving	Foutcode	Ernst fout
Niet aanwezig	00075-001	B
Ongeldig	00075-003	B
Niet in het toegelaten domein	00075-008	B
Einddatum kleiner dan begindatum	00075-014	B
Foutieve lengte	00075-093	B

ZONENUMMER: 00122	VERSIE: 2003/4	PUBLICATIEDATUM: 04/12/2003
-------------------	----------------	-----------------------------

CODE EXACT LOON
(XML label : ExactSalaryCode)

FUNCTIONEEL BLOK: Exact loon
Code(s): 90085
Xml label(s): ExactSalary

"Beschrijving" is gewijzigd:

BESCHRIJVING: Code die overeenstemt met de bezoldigingscodes volgens de RSZ- of RSZPPO-aangifte, en overige bezoldigingscodes voor de samenstelling van de exacte bezoldiging.

"Toegelaten domein" is gewijzigd:

TOEGELATEN DOMEIN: Voor een RSZ-werkgever, zie Bijlage 7 - Codificatie van bezoldigingen. Voor een RSZPPO-werkgever, zie Bijlage 32 - Codificatie van bezoldigingen PPO.

De toegelaten waarden voor de RSZ-werkgever zijn: 01, 02, 03, 04 05, 06, 10, 30, 31.
De toegelaten waarden voor de RSZPPO-werkgever zijn: 101, 140, 160, 212, 213, 452, 801, 804, 806, 815, 817, 821, 822, 823, 824, 833, 834, 835, 836, 837, 851, 853, 870, 921, 924, 902, 903, 906, 961, 962, 970, 973, 974, 975, 992, 826, 952, 991, 951, 957, 910, 914, 916, 918, 920, 130, 131.

WETTELIJKE REFERENTIE:

TYPE: Numeriek

LENGTE: 3

AANWEZIGHEID: Onmisbaar

FORMAAT:

FOUTCODE OP ONTVANGSTBEWIJS:

Foutbeschrijving	Foutcode	Ernst fout
Niet aanwezig	00122-001	B
Niet numeriek	00122-002	B
Niet in het toegelaten domein	00122-008	B
Foutieve lengte	00122-093	B

**Indemnités - Uitkeringen: scenario 2- Bijlagen nummer 2: Lijst der werknemerskengetallen
waarvoor de bijdragen van toepassing zijn
Versie: 2003/4**

Publicatiedatum:

04/12/2003

De bijlage is gewijzigd: De wijzigingen zijn in het vet geplaatst in de Word en PDF documenten

Inhoud van de bijlage: [i](#)



AN2003-4-NI2.pdf



AN2003-4-NI2.doc



AN2003-4-NI2.xls



AN2003-4-NL2.tx



AN2003-4-NL2.xr

Bijdrage niet gebonden aan een natuurlijk persoon

Type van werknemerskengetal	Code	Omschrijving	Type werknemer	Aanwezigheid	Geldig vanaf trimester	Geldig tot trimester	Begindatum geldigheid	Einddatum geldigheid
Bijdrage niet gebonden aan een natuurlijk persoon	851	Bijzondere bijdrage op stortingen van werkgevers voor de vorming van een buitenwettelijk pensioen ten bate van hun personeelsleden of hun rechthebbenden	Bijdrage niet gebonden aan een natuurlijk persoon	4	2003/1	9999/4	1/01/1900	1/01/9999
Bijdrage niet gebonden aan een natuurlijk persoon	861	Bijdrage verschuldigd op de winstparticipaties	Bijdrage niet gebonden aan een natuurlijk persoon	4	2003/1	9999/4	1/01/1900	1/01/9999
Bijdrage niet gebonden aan een natuurlijk persoon	870	Bijdrage verschuldigd op het dubbel vakantiegeld van de bedienden	Bijdrage niet gebonden aan een natuurlijk persoon	4	2003/1	9999/4	1/01/1900	1/01/9999

Bijzondere bijdrage ontslagen statutaire werknemer

Type van werknemerskengetal	Code	Omschrijving	Type werknemer	Aanwezigheid	Geldig vanaf trimester	Geldig tot trimester	Begindatum geldigheid	Einddatum geldigheid
Bijzondere bijdrage ontslagen statutaire werknemer	876	Bijdrage verschuldigd voor het ontslagen statutair personeel van de openbare sector en daarmee gelijkgestelden, wiens werkrelatie wordt beëindigd - Stelsel van de Ziekte- en Invaliditeitsverzekering	Ontslagen statutaire werknemer	1	2003/1	9999/4	1/01/1900	1/01/9999
Bijzondere bijdrage ontslagen statutaire werknemer	877	Bijdrage verschuldigd voor het ontslagen statutair personeel van de openbare sector en daarmee gelijkgestelden, wiens werkrelatie wordt beëindigd - Werkloosheidsstelsel	Ontslagen statutaire werknemer	1	2003/1	9999/4	1/01/1900	1/01/9999

Bijzondere bijdrage voor studenten

Type van werknemerskengetal	Code	Omschrijving	Type werknemer	Aanwezigheid	Geldig vanaf trimester	Geldig tot trimester	Begindatum geldigheid	Einddatum geldigheid
Bijzondere bijdrage voor studenten	840	Solidariteitsbijdrage verschuldigd voor studenten die in de maanden juli, augustus en september ten hoogste gedurende 1 maand werken in het kader van een overeenkomst voor studenten	Student	1	2003/1	9999/4	1/01/1900	1/01/9999

Bijzondere bijdrage werknemer met brugpensioen

Type van werknemerskengetal	Code	Omschrijving	Type werknemer	Aanwezigheid	Geldig vanaf trimester	Geldig tot trimester	Begindatum geldigheid	Einddatum geldigheid
Bijzondere bijdrage werknemer met brugpensioen	879	Bruggepensioneerde werknemers waarvoor een bijzondere bijdrage verschuldigd is op het conventioneel brugpensioen	Werknemer met brugpensioen	1	2003/1	9999/4	1/01/1900	1/01/9999

FAO-FBZ bijdrage

Type van werknemerskengetal	Code	Omschrijving	Type werknemer	Aanwezigheid	Geldig vanaf trimester	Geldig tot trimester	Begindatum geldigheid	Einddatum geldigheid
FAO-FBZ bijdrage	013	Kansarme jongeren	Handarbeiders	3	2003/1	9999/4	1/01/1900	1/01/9999
FAO-FBZ bijdrage	015	Werklieden en gelijkgestelden, inbegrepen huisbedienden	Handarbeiders	3	2003/1	9999/4	1/01/1900	1/01/9999
FAO-FBZ bijdrage	016	Mijnwerkers	Handarbeiders	3	2003/1	9999/4	1/01/1900	1/01/9999
FAO-FBZ bijdrage	027	Leerplichtige werklieden en stagiairs	Handarbeiders	3	2003/1	9999/4	1/01/1900	1/01/9999
FAO-FBZ bijdrage	041	Dienstboden die het slachtoffer zijn van een arbeidsongeval, gebeurd vóór 01/04/1983	Handarbeiders	3	2003/1	9999/4	1/01/1900	1/01/9999
FAO-FBZ bijdrage	045	Dienstboden die het slachtoffer zijn van een arbeidsongeval, gebeurd sinds 01/04/1983 of die het slachtoffer zijn van een beroepsziekte	Handarbeiders	3	2003/1	9999/4	1/01/1900	1/01/9999
FAO-FBZ bijdrage	487	Leerplichtige hoofdarbeiders en stagiairs	Hoofdarbeiders	3	2003/1	9999/4	1/01/1900	1/01/9999
FAO-FBZ bijdrage	493	Geneesheren in opleiding tot geneesheer-specialist. Kansarme jongeren	Hoofdarbeiders	3	2003/1	9999/4	1/01/1900	1/01/9999
FAO-FBZ bijdrage	494	Betaalde sportbeoefenaars, behalve beroepswielrenners (in het bezit van een licentie van de BWB) die een arbeidsongeval opgelopen hebben sinds 01/01/1985	Hoofdarbeiders	3	2003/1	9999/4	1/01/1900	1/01/9999
FAO-FBZ bijdrage	495	Hoofdarbeiders, huisbedienden, alsook beroepswielrenners (in het bezit van een licentie van de BWB) die een arbeidsongeval opgelopen hebben sinds 01/01/1985	Hoofdarbeiders	3	2003/1	9999/4	1/01/1900	1/01/9999
FAO-FBZ bijdrage	675	Statutaire werknemers	Ambtenaren	3	2003/1	9999/4	1/01/1900	1/01/9999

Gewone bijdrage

Type van werknemerskengetal	Code	Omschrijving	Type werknemer	Aanwezigheid	Geldig vanaf trimester	Geldig tot trimester	Begindatum geldigheid	Einddatum geldigheid
Gewone bijdrage	010	Tijdelijke werklieden in de tuinbouw en in de landbouw (werkgevers met werkgeverscategorieën 194, 494 of 193) en werklieden - gelegenheidswerknemer in de horeca (werkgevers met werkgeverscategorieën 016, 017, 097 en 497).	Handarbeiders	3	2003/1	9999/4	1/01/1900	1/01/9999
Gewone bijdrage	011	Werklieden van de speciale categorie aan te geven met forfaitaire lonen door werkgevers met werkgeverscategorieën 016, 017, 019, 020, 023, 068, 146, 158, 166 en 562 (loonmatigingsbijdrage niet verschuldigd).	Handarbeiders	3	2003/1	9999/4	1/01/1900	1/01/9999
Gewone bijdrage	012	Mindervalide werklieden : a) tewerkgesteld in een erkende beschutte werkplaats met werkgeverscategorieën 073, 173 of 273 (loonmatigingsbijdrage niet verschuldigd). b) aan te geven door werkgevers met werkgeverscategorie 811 (loonmatigingsbijdrage verschuldigd).	Handarbeiders	3	2003/1	9999/4	1/01/1900	1/01/9999

Type van werknemerskengetal	Code	Omschrijving	Type werknemer	Aanwezigheid	Geldig vanaf trimester	Geldig tot trimester	Begindatum geldigheid	Einddatum geldigheid
Gewone bijdrage	013	Taxichauffeurs voor personenvervoer tewerkgesteld door werkgevers met werkgeverscategorie 068 (loonmatigingsbijdrage niet verschuldigd)	Handarbeiders	3	2003/1	9999/4	1/01/1900	1/01/9999
Gewone bijdrage	014	Werklieden van de gewone categorie voor wie de bijdrage aan het Bosuitbatingsfonds verschuldigd is door de werkgevers met de werkgeverscategorie 029	Handarbeiders	3	2003/1	9999/4	1/01/1900	1/01/9999
Gewone bijdrage	015	Werklieden van de gewone categorie : a) aan te geven met werkelijke lonen door de werkgevers met werkgeverscategorieën 016, 017, 019, 020, 023, 068, 158, 166 en 562 (loonmatigingsbijdrage verschuldigd) ; b) voor wie de bijdrage aan het Bosuitbatingsfonds niet verschuldigd is, aan te geven door werkgevers met de werkgeverscategorie 029 ; c) alle andere werklieden die elders niet worden vermeld.	Handarbeiders	3	2003/1	9999/4	1/01/1900	1/01/9999
Gewone bijdrage	016	Mijnwerker, bovengronds tewerkgesteld	Handarbeiders	3	2003/1	9999/4	1/01/1900	1/01/9999
Gewone bijdrage	017	Mijnwerker, ondergronds tewerkgesteld	Handarbeiders	3	2003/1	9999/4	1/01/1900	1/01/9999
Gewone bijdrage	020	Leerplichtigen - werklieden van de speciale categorie (zie werknemerskengetal 010 onder de werknemerscategorieën 016, 017, 097 en 497).	Handarbeiders	3	2003/3	9999/4	1/07/2003	1/01/9999
Gewone bijdrage	022	Leerplichtigen - werklieden en stagiairs van de speciale categorie (zie werknemerskengetal 011 en 010).	Handarbeiders	3	2003/1	9999/4	1/01/1900	1/01/9999
Gewone bijdrage	024	Gesubsidieerde contractuelen, handarbeiders die met reëel loon worden aangegeven (zie werknemerskengetal 015 b), en c))	Handarbeiders	3	2003/1	9999/4	1/01/1900	1/01/9999
Gewone bijdrage	025	Gesubsidieerde contractuelen, minder-valide handarbeiders die met reëel loon worden aangegeven, tewerkgesteld in een beschutte werkplaats	Handarbeiders	3	2003/1	9999/4	1/01/1900	1/01/9999
Gewone bijdrage	026	Leerplichtigen - werklieden en stagiairs van de gewone categorie (zie werknemerskengetal 014)	Handarbeiders	3	2003/1	9999/4	1/01/1900	1/01/9999
Gewone bijdrage	027	Leerplichtigen - werklieden en stagiairs van de gewone categorie (zie werknemerskengetal 015)	Handarbeiders	3	2003/1	9999/4	1/01/1900	1/01/9999
Gewone bijdrage	029	Gesubsidieerde contractuelen, handarbeiders die met forfaitair loon worden aangegeven, tewerkgesteld bij openbare besturen en ermee gelijkgestelde instellingen, verenigingen en maatschappijen	Handarbeiders	3	2003/1	9999/4	1/01/1900	1/01/9999
Gewone bijdrage	035	Leerlingen en gelijkgestelden - handarbeiders : - leerlingen met erkende leerovereenkomst Middenstandsopleiding. - leerlingen met gecontroleerde leerverbintenis-middenstandsopleiding. - leerlingen voor beroepen uitgeoefend door arbeiders in loondienst (industriële leercontract). - stagiairs met stageovereenkomst in het kader van de vorming tot ondernemingshoofd. - leerling met een overeenkomst voor socioprofessionele inpassing erkend door de Gemeenschappen en Gewesten	Handarbeiders	3	2003/1	9999/4	1/01/1900	1/01/9999

Type van werknemerskengetal	Code	Omschrijving	Type werknemer	Aanwezigheid	Geldig vanaf trimester	Geldig tot trimester	Begindatum geldigheid	Einddatum geldigheid
Gewone bijdrage	045	Dienstboden aangegeven door werkgevers die ingeschreven zijn onder werkgeverscategorieën 037 of 437	Handarbeiders	3	2003/1	9999/4	1/01/1900	1/01/9999
Gewone bijdrage	046	Artiesten	Hoofdarbeiders	3	2003/3	9999/4	1/07/2003	1/01/9999
Gewone bijdrage	047	Artiesten - Deeltijds leerplichtigen	Hoofdarbeiders	3	2003/3	9999/4	1/07/2003	1/01/9999
Gewone bijdrage	439	Leerlingen en gelijkgestelde hoofdarbeiders	Hoofdarbeiders	3	2003/1	9999/4	1/01/1900	1/01/9999
Gewone bijdrage	480	Leerplichtigen van de speciale categorie (zie werknemerskengetal 490 onder de werknemerscategorieën 016, 017, 097 en 497).	Hoofdarbeiders	3	2003/3	9999/4	1/07/2003	1/01/9999
Gewone bijdrage	484	Gesubsidieerde contractuelen - hoofdarbeiders tewerkgesteld bij openbare besturen en ermee gelijkgestelde instellingen, verenigingen en maatschappijen	Hoofdarbeiders	3	2003/1	9999/4	1/01/1900	1/01/9999
Gewone bijdrage	485	Gesubsidieerde contractuelen, mindervalide hoofdarbeiders tewerkgesteld in een erkende beschutte werkplaats	Hoofdarbeiders	3	2003/1	9999/4	1/01/1900	1/01/9999
Gewone bijdrage	487	Leerplichtigen - bedienden en stagiairs	Hoofdarbeiders	3	2003/1	9999/4	1/01/1900	1/01/9999
Gewone bijdrage	490	Bediende - gelegenheidswerknemer in de horeca (werkgevers met werkgeverscategorieën 016, 017, 097 en 497).	Hoofdarbeiders	3	2003/3	9999/4	1/07/2003	1/01/9999
Gewone bijdrage	492	Mindervalide bedienden : a) tewerkgesteld in een erkende beschutte werkplaats met werkgeverscategorieën 073, 173 en 273 (loonmatigingsbijdrage niet verschuldigd). b) aan te geven door werkgevers met werkgeverscategorie 811 (loonmatigingsbijdrage verschuldigd)	Hoofdarbeiders	3	2003/1	9999/4	1/01/1900	1/01/9999
Gewone bijdrage	493	Het academisch en wetenschappelijk personeel van de universiteiten ingeschreven onder de werkgeverscategorieën 175 en 396. Contractuelen die niet vallen onder het jaarlijkse vakantiestelsel van de werknemers in de categorieën 040 en 075.	Hoofdarbeiders	3	2003/1	9999/4	1/01/1900	1/01/9999
Gewone bijdrage	495	Bedienden : a) Bedienden met een gewone categorie. b) Betaalde sportbeoefenaars aangegeven door werkgevers met werkgeverscategorieën 070 of 076	Hoofdarbeiders	3	2003/1	9999/4	1/01/1900	1/01/9999
Gewone bijdrage	497	Erkende onthaalouders	Hoofdarbeiders	3	2003/2	9999/4	1/04/2003	1/01/9999
Gewone bijdrage	498	Gerechtigden op een (post)doctoraatsbeurs, afkomstig van een land buiten de E.E.G. dat geen overeenkomst heeft met België	Hoofdarbeiders	3	2003/3	9999/4	1/07/2003	1/01/9999
Gewone bijdrage	671	Werknemers aangeworven na 31 december 1998 en uitsluitend onderworpen aan de verzekering voor geneeskundige verzorging en aan kinderbijslag	Ambtenaren	3	2003/1	9999/4	1/01/1900	1/01/9999
Gewone bijdrage	673	Mandatarissen of houders van een staffunctie in de openbare diensten	Ambtenaren	3	2003/1	9999/4	1/01/1900	1/01/9999
Gewone bijdrage	675	Werknemers uitsluitend onderworpen aan de verzekering voor geneeskundige verzorging	Ambtenaren	3	2003/1	9999/4	1/01/1900	1/01/9999

Supplementaire bijdrage

Type van werknemerskengetal	Code	Omschrijving	Type werknemer	Aanwezigheid	Geldig vanaf trimester	Geldig tot trimester	Begindatum geldigheid	Einddatum geldigheid
Supplementaire bijdrage	809	Bijdrage ten behoeve van het Fonds tot vergoeding van de in geval van sluiting van ondernemingen ontslagen werknemers (F.S.O.)	Supplementaire bijdrage	2	2003/1	9999/4	1/01/1900	1/01/9999
Supplementaire bijdrage	810	Bijzondere bijdrage ten behoeve van het Fonds tot vergoeding van de in geval van sluiting van ondernemingen ontslagen werknemers (F.S.O.)	Supplementaire bijdrage	2	2003/1	9999/4	1/01/1900	1/01/9999
Supplementaire bijdrage	820	Bijdrage voor de Fondsen voor bestaanszekerheid verschuldigd op de lonen aan 108 % van handarbeiders (inclusief leerplichtigen-handarbeiders en gesubsidieerde contractuelen). Voor de werkgevers van uitzendkrachten in de bouw (werkgeverscategorieën 224, 226, 244, 254) gaat het om de bijdrage voor het Sociaal Fonds voor de Uitzendkrachten en voor het Fonds voor Bestaanszekerheid van de bouwsector	Supplementaire bijdrage	2	2003/1	9999/4	1/01/1900	1/01/9999
Supplementaire bijdrage	830	Bijdrage voor de Fondsen voor bestaanszekerheid (uitgezonderd de sociale fondsen van het ANPCB (PC nr. 218), van de zelfstandige kleinhandel (PC nr. 201) en het "Fonds social du secteur socio-culturel des Communautés française et germanophone" voor werkgevers met werkgeverscategorie 076), verschuldigd op de lonen van bedienden (inclusief leerplichtigen-bedienden stagiairs en gesubsidieerde contractuelen)	Supplementaire bijdrage	2	2003/1	9999/4	1/01/1900	1/01/9999
Supplementaire bijdrage	831	Bijdrage voor het Sociaal Fonds van het ANPCB (PC nr. 218) verschuldigd op de lonen van bedienden (inclusief leerplichtigen-bedienden stagiairs en gesubsidieerde contractuelen)	Supplementaire bijdrage	2	2003/1	9999/4	1/01/1900	1/01/9999
Supplementaire bijdrage	832	Bijdrage voor het sociaal fonds van de zelfstandige kleinhandel (PC nr. 201) verschuldigd op de lonen van bedienden (inclusief leerplichtigen-bedienden stagiairs en gesubsidieerde contractuelen)	Supplementaire bijdrage	2	2003/1	9999/4	1/01/1900	1/01/9999
Supplementaire bijdrage	833	Bijdrage voor het "Fonds social du secteur socio-culturel des Communautés française et germanophone" voor werkgevers met werkgeverscategorie 076, verschuldigd op de lonen van bedienden (inclusief leerplichtigen-bedienden stagiairs en gesubsidieerde contractuelen)	Supplementaire bijdrage	2	2003/1	9999/4	1/01/1900	1/01/9999
Supplementaire bijdrage	852	Bijdrage voor maatregelen ten voordele van de werkgelegenheid en de vorming	Supplementaire bijdrage	2	2003/1	9999/4	1/01/1900	1/01/9999
Supplementaire bijdrage	854	Bijdrage bestemd voor de begeleiding van jongeren op wie een inschakelingsparcours van toepassing is	Supplementaire bijdrage	2	2003/1	9999/4	1/01/1900	1/01/9999

Type van werknemerskengetal	Code	Omschrijving	Type werknemer	Aanwezigheid	Geldig vanaf trimester	Geldig tot trimester	Begindatum geldigheid	Einddatum geldigheid
Supplementaire bijdrage	855	Speciale bijdrage ten laste van de werkgevers met belangrijkheidscode 3 tot 9, voor werknemers onderworpen aan de loonmatigingsbijdrage (K.B. 401)	Supplementaire bijdrage	2	2003/1	9999/4	1/01/1900	1/01/9999
Supplementaire bijdrage	856	Bijzondere bijdrage bestemd voor de financiering van de sociale zekerheid (Wet van 30 maart 1994 houdende sociale bepalingen)	Supplementaire bijdrage	2	2003/1	9999/4	1/01/1900	1/01/9999
Supplementaire bijdrage	857	Speciale bijdrage ten laste van de werkgevers met belangrijkheidscode 3 tot 9, voor werknemers die niet onderworpen zijn aan de loonmatigingsbijdrage (K.B. 401)	Supplementaire bijdrage	2	2003/1	9999/4	1/01/1900	1/01/9999
Supplementaire bijdrage	859	Bijzondere werkgeversbijdrage bestemd voor de financiering van tijdelijke werkloosheid en anciënniteitstoeslag voor oudere werklozen	Supplementaire bijdrage	2	2003/1	9999/4	1/01/1900	1/01/9999
Supplementaire bijdrage	860	Solidariteitsbijdrage op het persoonlijk gebruik van een bedrijfsvoertuig	Supplementaire bijdrage	2	2003/1	9999/4	1/01/1900	1/01/9999

Commentaar type van werknemerskengetallen

- Gewone bijdrage : stemt overeen met het werknemerskengetal van de functionele blokken werknemerslijn en verschuldigde bijdragen werknemerslijn
- Bijzondere bijdrage voor studenten : stemt overeen met het werknemerskengetal van het functionele blok bijdrage werknemer-student
- Bijzondere bijdrage ontslagen statutaire werknemer : stemt overeen met het werknemerskengetal van het functionele blok bijdrage ontslagen statutaire werknemer
- Bijzondere bijdrage werknemer met brugpensioen : stemt overeen met het werknemerskengetal van het functionele blok werknemer met brugpensioen
- FAO-FBZ-bijdrage : stemt overeen met het werknemerskengetal van het functionele blok verschuldigde bijdragen werknemerslijn
- Supplementaire bijdrage : stemt overeen met het werknemerskengetal bijdrage van het functionele blok verschuldigde bijdragen werknemerslijn
- Bijdrage niet verbonden aan een natuurlijk persoon : stemt overeen met het werknemerskengetal van het functionele blok bijdrage niet verbonden aan een natuurlijk persoon

Commentaar aanwezigheid

- 1 = kan alleen gebruikt worden voor de werknemerscode (zone 00037)
- 2 = kan alleen gebruikt worden voor werknemerscode bijdrage (zone 00082)
- 3 = kan gebruikt worden voor de werknemerscode (zone 00037) en de werknemerscode bijdrage (zone 00082)
- 4 = kan alleen gebruikt worden voor werknemerscode voor een bijdrage die niet gebonden is aan een natuurlijk persoon (zone 00020)

Indemnités - Uitkeringen: scenario 2- Bijlagen nummer 5: Lijst met landcodes
Versie: 2003/4

Publicatiedatum:

04/12/2003

De bijlage is gewijzigd: De wijzigingen zijn in het vet geplaatst in de Word en PDF documenten

Inhoud van de bijlage: 



AN2003-3-NI5.pdf



AN2003-3-NI5.doc



AN2003-3-NI5.xls



AN2003-3-NI5.txt



AN2003-3-NI5.xml

Land	NIS Landcode	ISO Code	Begindatum geldigheid	Einddatum geldigheid
Abu Dhabi	269		1/01/1900	8/12/1971
Afars en Issas	380		1/01/1900	19/09/1977
Afghanistan	251	AF	1/01/1900	31/12/9999
Albanië	101	AL	1/01/1900	31/12/9999
Algerije	351	DZ	1/01/1900	31/12/9999
Amerik. Samoaeilanden	690	AS	1/01/1900	31/12/9999
Andorra	102	AD	1/01/1900	31/12/9999
Angola	341	AO	1/01/1900	31/12/9999
Anguilla (GB)	490	AI	1/01/1900	31/12/9999
Antigua en Barbuda (GB)	491	AG	1/01/1900	31/12/9999
Argentinië	511	AR	1/01/1900	31/12/9999
Armenië	249	AM	1/01/1900	31/12/9999
Australië	611	AU	1/01/1900	31/12/9999
Azerbeidzjan	250	AZ	1/01/1900	31/12/9999
Bahama's	425	BS	1/01/1900	31/12/9999
Bahrein	268	BH	1/01/1900	31/12/9999
Bangladesh	237	BD	1/01/1900	31/12/9999
Barbados	423	BB	1/01/1900	31/12/9999
Belarus	142	BY	1/01/1900	31/12/9999
België	150	BE	1/01/1900	31/12/9999
Belgisch Kongo	359		1/01/1900	1/01/1965
Belize	430	BZ	1/01/1900	31/12/9999
Benin	310	BJ	1/01/1900	31/12/9999
Bermuda	485	BM	1/01/1900	31/12/9999
Bhutan	223	BT	1/01/1900	31/12/9999
Bolivia	512	BO	1/01/1900	31/12/9999
Bosnië-Herzegovina	149	BA	1/01/1900	31/12/9999
Botswana	302	BW	1/01/1900	31/12/9999
Brazilië	513	BR	1/01/1900	31/12/9999
Brits Honduras	582		1/01/1900	24/09/1981
Brunei	224	BN	1/01/1900	31/12/9999
Bulgarije	106	BG	1/01/1900	31/12/9999
Burkina Faso	308	BF	1/01/1900	31/12/9999
Burundi	303	BI	1/01/1900	31/12/9999
Cambodja	211	KH	1/01/1900	31/12/9999
Cambodja	202		1/01/1900	1/01/2000
Canada	401	CA	1/01/1900	31/12/9999
Caymaneilanden (GB)	492	KY	1/01/1900	31/12/9999
Centraal-Afrikaanse Republiek	305	CF	1/01/1900	31/12/9999
Chili	514	CL	1/01/1900	31/12/9999
China	218	CN	1/01/1900	31/12/9999
Colombia	515	CO	1/01/1900	31/12/9999
Comoren	343	KM	1/01/1900	31/12/9999
Congo	307	CG	1/01/1900	31/12/9999
Cookeilanden (NZ)	687	CK	1/01/1900	31/12/9999
Costa Rica	411	CR	1/01/1900	31/12/9999
Cuba	412	CU	1/01/1900	31/12/9999
Cyprus	107	CY	1/01/1900	31/12/9999
Democratische Republiek Congo	306	CD	1/01/1900	31/12/9999
Denemarken	108	DK	1/01/1900	31/12/9999
Djibouti	345	DJ	1/01/1900	31/12/9999
Dominica	427	DM	1/01/1900	31/12/9999
Dominikaanse Republiek	420	DO	1/01/1900	31/12/9999
Duitsland	173		1/01/1900	1/01/2000
Duitsland	103	DE	1/01/1900	31/12/9999
Duitsland (dem. rep.)	170		1/01/1900	1/01/2000
Ecuador	516	EC	1/01/1900	31/12/9999

Land	NIS Landcode	ISO Code	Begindatum geldigheid	Einddatum geldigheid
Egypte	352	EG	1/01/1900	31/12/9999
El Salvador	421	SV	1/01/1900	31/12/9999
Equatoriaal-Guinea	337	GQ	1/01/1900	31/12/9999
Eritrea	349	ER	1/01/1900	31/12/9999
Estland	136	EE	1/01/1900	31/12/9999
Ethiopië	311	ET	1/01/1900	31/12/9999
Falklandeilanden (GB)	580	FK	1/01/1900	31/12/9999
Fernando Poo	392		1/01/1900	11/11/1968
Fiji	617	FJ	1/01/1900	31/12/9999
Filippijnen	214	PH	1/01/1900	31/12/9999
Finland	110	FI	1/01/1900	31/12/9999
Frankrijk	111	FR	1/01/1900	31/12/9999
Frans-Guyana	581	GF	1/01/1900	31/12/9999
Frans-Polynesië (FR)	684	PF	1/01/1900	31/12/9999
Gabon	312	GA	1/01/1900	31/12/9999
Gambia	313	GM	1/01/1900	31/12/9999
Georgië	253	GE	1/01/1900	31/12/9999
Ghana	314	GH	1/01/1900	31/12/9999
Gibraltar	180	GI	1/01/1900	31/12/9999
Grenada	426	GD	1/01/1900	31/12/9999
Griekenland	114	GR	1/01/1900	31/12/9999
Groenland (DK)	498	GL	1/01/1900	31/12/9999
Guadeloupe (FR)	496	GP	1/01/1900	31/12/9999
Guam	681	GU	1/01/1900	31/12/9999
Guatemala	413	GT	1/01/1900	31/12/9999
Guinee	315	GN	1/01/1900	31/12/9999
Guinee-Bissau	338	GW	1/01/1900	31/12/9999
Guyana	521	GY	1/01/1900	31/12/9999
Haïti	419	HT	1/01/1900	31/12/9999
Heilige Stoel	133	VA	1/01/1900	31/12/9999
Honduras	414	HN	1/01/1900	31/12/9999
Hongarije	138	HU	1/01/1900	31/12/9999
Hongkong (CN)	280	HK	1/01/1900	31/12/9999
Ierland	116	IE	1/01/1900	31/12/9999
IJsland	117	IS	1/01/1900	31/12/9999
India	207	IN	1/01/1900	31/12/9999
Indonesië	208	ID	1/01/1900	31/12/9999
Irak	254	IQ	1/01/1900	31/12/9999
Iran	255	IR	1/01/1900	31/12/9999
Israël	256	IL	1/01/1900	31/12/9999
Italië	128	IT	1/01/1900	31/12/9999
Ivoorkust	309	CI	1/01/1900	31/12/9999
Jamaica	415	JM	1/01/1900	31/12/9999
Japan	209	JP	1/01/1900	31/12/9999
Jemen	270	YE	1/01/1900	31/12/9999
Jemen (arabische rep.)	263		1/01/1900	31/12/1977
Jemen (dem. volksrep.)	265		1/01/1900	31/12/1969
Joegoslavië	169	YU	1/01/1900	3/02/2003
Jordanië	257	JO	1/01/1900	31/12/9999
Kaapverdise eilanden	339	CV	1/01/1900	31/12/9999
Kameroen	304	CM	1/01/1900	31/12/9999
Kazachstan	225	KZ	1/01/1900	31/12/9999
Kenya	336	KE	1/01/1900	31/12/9999
Kirgizstan	226	KG	1/01/1900	31/12/9999
Kiribati	622	KI	14/09/1999	31/12/9999
Kitts en Nevis (GB)	494		1/01/1900	22/09/1983
Koeweit	264	KW	1/01/1900	31/12/9999

Land	NIS Landcode	ISO Code	Begindatum geldigheid	Einddatum geldigheid
Kroatië	146	HR	1/01/1900	31/12/9999
Laos	210	LA	1/01/1900	31/12/9999
Lesotho	301	LS	1/01/1900	31/12/9999
Letland	135	LV	1/01/1900	31/12/9999
Libanon	258	LB	1/01/1900	31/12/9999
Liberia	318	LR	1/01/1900	31/12/9999
Libië	353	LY	1/01/1900	31/12/9999
Liechtenstein	118	LI	1/01/1900	31/12/9999
Litouwen	137	LT	1/01/1900	31/12/9999
Luxemburg	113	LU	1/01/1900	31/12/9999
Macau	281	MO	1/01/1900	31/12/9999
Macedonië (voormalige joeg. rep.)	148	MK	1/01/1900	31/12/9999
Madagaskar	324	MG	1/01/1900	31/12/9999
Malawi	358	MW	1/01/1900	31/12/9999
Maldiven	222	MV	1/01/1900	31/12/9999
Maleisië	212	MY	1/01/1900	31/12/9999
Mali	319	ML	1/01/1900	31/12/9999
Malta	119	MT	1/01/1900	31/12/9999
Marokko	354	MA	1/01/1900	31/12/9999
Martinique (FR)	497	MQ	1/01/1900	31/12/9999
Mauritanië	355	MR	1/01/1900	31/12/9999
Mauritius	317	MU	1/01/1900	31/12/9999
Mexico	416	MX	1/01/1900	31/12/9999
Moldavië (rep.)	144	MD	1/01/1900	31/12/9999
Monaco	120	MC	1/01/1900	31/12/9999
Mongolië	221	MN	1/01/1900	31/12/9999
Montserrat (GB)	493	MS	1/01/1900	31/12/9999
Mozambique	340	MZ	1/01/1900	31/12/9999
Myanmar	201	MM	1/01/1900	31/12/9999
Namibië	384	NA	1/01/1900	31/12/9999
Nauru	615	NR	1/01/1900	31/12/9999
Nederland	129	NL	1/01/1900	31/12/9999
Nederlands-Guyana (NL)	583		1/01/1900	1/01/1975
Nederlandse Antillen (NL)	482	AN	1/01/1900	31/12/9999
Nepal	213	NP	1/01/1900	31/12/9999
Nicaragua	417	NI	1/01/1900	31/12/9999
Nieuw-Caledonië (FR)	683	NC	1/01/1900	31/12/9999
Nieuw-Zeeland	613	NZ	1/01/1900	31/12/9999
Nieuwe Hebriden	618		1/01/1900	14/09/1981
Niger	321	NE	1/01/1900	31/12/9999
Nigeria	322	NG	1/01/1900	31/12/9999
Niue (NZ)	685	NU	1/01/1900	31/12/9999
Noord-Korea	219	KP	1/01/1900	31/12/9999
Noorwegen	121	NO	1/01/1900	31/12/9999
Oekraïne	143	UA	1/01/1900	31/12/9999
Oezbekistan	227	UZ	1/01/1900	31/12/9999
Oman	266	OM	1/01/1900	31/12/9999
Onbekend	999		1/01/1900	31/12/9999
Oost-Timor	282	TL	1/01/1900	31/12/9999
Oostenrijk	105	AT	1/01/1900	31/12/9999
Opper-Volta	316		1/01/1900	29/11/1984
Pakistan	259	PK	1/01/1900	31/12/9999
Palau	679	PW	1/01/1900	31/12/9999
Palestina	283	PS	1/01/1900	31/12/9999
Panama	418	PA	1/01/1900	31/12/9999
Papoua-Nieuw-Guinea	619	PG	1/01/1900	31/12/9999
Paraguay	517	PY	1/01/1900	31/12/9999

Land	NIS Landcode	ISO Code	Begindatum geldigheid	Einddatum geldigheid
Peru	518	PE	1/01/1900	31/12/9999
Pitcairneilanden (GB)	692	PN	1/01/1900	31/12/9999
Polen	139	PL	1/01/1900	31/12/9999
Portugal	123	PT	1/01/1900	31/12/9999
Portugees Guinea (PT)	391		1/01/1900	31/12/1974
Puerto Rico	487	PR	1/01/1900	31/12/9999
Qatar	267	QA	1/01/1900	31/12/9999
Réunion (FR)	387	RE	1/01/1900	31/12/9999
Rhodesië	326		1/01/1900	24/08/1980
Roemenië	124	RO	1/01/1900	31/12/9999
Rusland	145	RU	1/01/1900	31/12/9999
Rwanda	327	RW	1/01/1900	31/12/9999
Saint-Pierre et Miquelon (FR)	495	PM	1/01/1900	31/12/9999
Saint Kitts en Nevis	431	KN	1/01/1900	31/12/9999
Saint Lucia	428	LC	1/01/1900	31/12/9999
Saint Vincent en de Grenadines	429	VC	1/01/1900	31/12/9999
Salomonseilanden	623	SB	1/01/1900	31/12/9999
Samoa	614	WS	1/01/1900	31/12/9999
San Marino	125	SM	1/01/1900	31/12/9999
Sao Tome en Principe	346	ST	1/01/1900	31/12/9999
Saudi-Arabië	252	SA	1/01/1900	31/12/9999
Senegal	320	SN	1/01/1900	31/12/9999
Servië en Montenegro	132	CS	4/02/2003	31/12/9999
Seychellen	342	SC	1/01/1900	31/12/9999
Sierra Leone	328	SL	1/01/1900	31/12/9999
Singapore	205	SG	1/01/1900	31/12/9999
Sint-Helena (GB)	389	SH	1/01/1900	31/12/9999
Slovenië	147	SI	1/01/1900	31/12/9999
Slowakije	141	SK	1/01/1900	31/12/9999
Somalië	329	SO	1/01/1900	31/12/9999
Spanje	109	ES	1/01/1900	31/12/9999
Sri Lanka	203	LK	1/01/1900	31/12/9999
Sudan	356	SD	1/01/1900	31/12/9999
Suriname	522	SR	1/01/1900	31/12/9999
Swaziland	331	SZ	1/01/1900	31/12/9999
Syrië	261	SY	1/01/1900	31/12/9999
Tadzjikistan	228	TJ	1/01/1900	31/12/9999
Taiwan	204	TW	1/01/1900	31/12/9999
Tanzania	332	TZ	1/01/1900	31/12/9999
Thailand	235	TH	1/01/1900	31/12/9999
Togo	334	TG	1/01/1900	31/12/9999
Tokelau (NZ)	686	TK	1/01/1900	31/12/9999
Tonga	616	TO	1/01/1900	31/12/9999
Trinidad en Tobago	422	TT	1/01/1900	31/12/9999
Tsjaad	333	TD	1/01/1900	31/12/9999
Tsjechische (rep.)	140	CZ	1/01/1900	31/12/9999
Tsjecho-Slowakije	171		1/01/1900	18/01/1993
Tunesië	357	TN	1/01/1900	31/12/9999
Turkije	262	TR	1/01/1900	31/12/9999
Turkmenistan	229	TM	1/01/1900	31/12/9999
Turks- en Caicoseilanden (GB)	488	TC	1/01/1900	31/12/9999
Tuvalu	621	TV	1/01/1900	31/12/9999
Uganda	323	UG	1/01/1900	31/12/9999
Unie socialist. sovjetrep.	172		1/01/1900	1/01/2000
Uruguay	519	UY	1/01/1900	31/12/9999
Vanuatu	624	VU	1/01/1900	31/12/9999
Venezuela	520	VE	1/01/1900	31/12/9999

Land	NIS Landcode	ISO Code	Begindatum geldigheid	Einddatum geldigheid
Verenigd Koninkrijk	112	GB	1/01/1900	31/12/9999
Verenigde Arabische Emiraten	260	AE	1/01/1900	31/12/9999
Verenigde Staten	402	US	1/01/1900	31/12/9999
Vietnam	220	VN	1/01/1900	31/12/9999
Wallis en Futuna (FR)	689	WF	1/01/1900	31/12/9999
Westelijke Sahara	388	EH	1/01/1900	31/12/9999
Zaire	364		1/01/1900	1/01/2000
Zambia	335	ZM	1/01/1900	31/12/9999
Zimbabwe	344	ZW	1/01/1900	31/12/9999
Zuid-Afrika	325	ZA	1/01/1900	31/12/9999
Zuid-Korea	206	KR	1/01/1900	31/12/9999
Zuid-Vietnam	279		1/01/1900	1/01/2000
Zweden	126	SE	1/01/1900	31/12/9999
Zwitserland	127	CH	1/01/1900	31/12/9999

Indemnités - Uitkeringen: scenario 2- Bijlagen nummer 11: Identificatie van het formulier
Versie: 2003/4

Publicatiedatum:

04/12/2003

De bijlage is gewijzigd: De wijzigingen zijn in het vet geplaatst in de Word en PDF documenten

Inhoud van de bijlage: 



AN2003-3-NI11.pdf



AN2003-3-NI11.doc



AN2003-3-NI11.xls



AN2003-3-NL11.tx



AN2003-3-NL11.xml

Code formulier	Omschrijving	Vanaf	Tot
ACRF001	Ontvangstbewijs	1/01/1900	1/01/9999
AOAT001	Arbeidsongevallen scenario 1 - aangifte van een arbeidsongeval	1/01/1900	1/01/9999
AOAT002	Arbeidsongevallen scenario 2 - maandelijkse rapportering	1/01/1900	1/01/9999
AOAT003	Arbeidsongevallen scenario 3 - mededeling van werkhervatting	1/01/1900	1/01/9999
BZMP001	Beroepsziekten scenario 1 - gemachtigde aanvraag - verwijdering van een zwangere werkneemster - privé-sector	1/01/1900	1/01/9999
DMFA	Driemaandelijke multifunctionele aangifte	1/01/1900	1/01/9999
DMFADB	Antwoord op een aanvraag tot consultatie van de laatste situatie van een multifunctionele aangifte	1/01/1900	1/01/9999
DMFANOT	Wijzigende notificatie met betrekking tot een multifunctionele aangifte	1/01/1900	1/01/9999
DMFAPID	Identificatiegegevens in de DB DmfA van een oorspronkelijk DmfA aangifte	1/01/1900	1/01/9999
DMFAPPL	Multifunctionele kwartaalaangifte betreffende een bij RSZPPO aangesloten werkgever	1/01/1900	0/01/9999
DMFAREQ	Aanvraag tot consultatie van de laatste situatie van een multifunctionele aangifte	1/01/1900	1/01/9999
DMFAUPD	Wijzigende aangifte met betrekking tot een multifunctionele aangifte	1/01/1900	1/01/9999
NOTI001	Notificatie doorgestuurd als antwoord op een aangifte	1/01/1900	1/01/9999
WECH001	Werkloosheid scenario 1 - Aangifte Einde Arbeidsovereenkomst of voltijds brugpensioen	1/01/1900	1/01/9999
WECH002	Werkloosheid scenario 2 - Jaarlijkse Aangifte Tijdelijke Werkloosheid	1/01/1900	1/01/9999
WECH003	Werkloosheid scenario 3 - Aangifte Aanvang Deeltijdse Arbeid met Behoud van Rechten	1/01/1900	1/01/9999
WECH004	Werkloosheid scenario 4 - Aangifte Halftijds Brugpensioen	1/01/1900	1/01/9999
WECH005	Werkloosheid scenario 5 - Maandelijke Aangifte Uren Tijdelijke Werkloosheid	1/01/1900	1/01/9999
WECH006	Werkloosheid scenario 6 - Maandelijke Aangifte van Deeltijdse Arbeid	1/01/1900	1/01/9999
WECH007	Werkloosheid scenario 7 - Maandelijke Aangifte van Arbeid als werknemer tewerkgesteld in een beschermde werkplaats	1/01/1900	1/01/9999
WECH008	Werkloosheid scenario 8 - Maandelijke Aangifte van Arbeid in een Programma ter Activering van de Werkloosheidsuitkering	1/01/1900	1/01/9999
WECH009	Werkloosheid scenario 9 - Aangifte recht op jeugdvakantie	1/01/1900	1/01/9999
WECH010	Werkloosheid scenario 10 - Maandelijke aangifte uren jeugdvakantie	1/01/1900	1/01/9999
ZIMA001	Uitkeringen Scenario 1 - Aangifte in geval van arbeidsongeschiktheid, moederschapsrust, volledige werkverwijdering als maatregel ter bescherming van het moederschap, gedeeltelijke werkverwijdering als maatregel ter bescherming van het moederschap, vaderschapsverlof (art. 39, al. 6 wet van 16.3.1971 op de arbeid), vaderschapsverlof (art. 30, § 2 wet van 3 juli 1978 betreffende de arbeidsovereenkomsten) en adoptieverlof	1/01/1900	1/01/9999

Code formulier	Omschrijving	Vanaf	Tot
ZIMA002	Uitkeringen scenario 2 : Maandelijke aangifte in geval van hervatting van aangepaste arbeid in de loop van een periode van arbeidsongeschiktheid, uitoefening van aangepaste arbeid in het kader van een maatregel ter bescherming van het moederschap en voortzetting van een activiteit bij één van de twee werkgevers wanneer de werknemster titularis is van twee bezoldigde banen bij verschillende werkgevers en slechts van het werk verwijderd wordt uit hoofde van één van deze twee tewerkstellingen	1/01/1900	1/01/9999
ZIMA003	Uitkeringen scenario 3 - Attest met het oog op de vergoeding van de borstvoedingspauzes	1/01/1900	1/01/9999
ZIMA005	Uitkeringen scenario 5 - Aangifte van de vakantiedagen van een bediende	1/01/1900	1/01/9999
ZIMA006	Uitkeringen scenario 6 - Aangifte van de werkhervatting	1/01/1900	1/01/9999

Indemnités - Uitkeringen: scenario 2- Bijlagen nummer 12: Identificatie van het risico
Versie: 2003/4

Publicatiedatum:

04/12/2003

De bijlage is gewijzigd: De wijzigingen zijn in het vet geplaatst in de Word en PDF documenten

Inhoud van de bijlage: 



AN2003-4-NI12.pdf



AN2003-4-NI12.doc



AN2003-4-NI12.xls



AN2003-4-NL12.tx



AN2003-4-NL12.xml

BEROEPSZIEKTEN

Sector	Identificatie	Code	Scenario	Omschrijving	Begindatum geldigheid	Einddatum geldigheid
BEROEPSZIEKTEN	BZMP001	001	Scenario 1 - Gemachtigde aanvraag - verwijdering van een zwangere werknemster- privé-sector	Volledige werkstopzetting	1/01/1900	1/01/9999
BEROEPSZIEKTEN	BZMP001	002	Scenario 1 - Gemachtigde aanvraag - verwijdering van een zwangere werknemster- privé-sector	Postenmutatie met loonverlies	1/01/1900	1/01/9999
BEROEPSZIEKTEN	BZMP001	003	Scenario 1 - Gemachtigde aanvraag - verwijdering van een zwangere werknemster- privé-sector	Combinatie van volledige werkstopzetting en postenmutatie	1/01/1900	1/01/9999

UITKERINGEN

Sector	Identificatie	Code	Scenario	Omschrijving	Begindatum geldigheid	Einddatum geldigheid
UITKERINGEN	ZIMA001	001	Scenario 1 - Aangifte in geval van arbeidsongeschiktheid, moederschapsrust, volledige werkverwijdering als maatregel ter bescherming van het moederschap, gedeeltelijke werkverwijdering als maatregel ter bescherming van het moederschap, vaderschapsverlof (art. 39, al. 6 wet van 16.3.1971 op de arbeid), vaderschapsverlof (art. 30, § 2 wet van 3 juli 1978 betreffende de arbeidsovereenkomsten) en adoptieverlof	Arbeitsongeschiktheid (ziekte, ongeval, profylactisch verlof)	1/01/1900	1/01/9999
UITKERINGEN	ZIMA001	002	Scenario 1 - Aangifte in geval van arbeidsongeschiktheid, moederschapsrust, volledige werkverwijdering als maatregel ter bescherming van het moederschap, gedeeltelijke werkverwijdering als maatregel ter bescherming van het moederschap, vaderschapsverlof (art. 39, al. 6 wet van 16.3.1971 op de arbeid), vaderschapsverlof (art. 30, § 2 wet van 3 juli 1978 betreffende de arbeidsovereenkomsten) en adoptieverlof	Moederschapsrust	1/01/1900	1/01/9999
UITKERINGEN	ZIMA001	003	Scenario 1 - Aangifte in geval van arbeidsongeschiktheid, moederschapsrust, volledige werkverwijdering als maatregel ter bescherming van het moederschap, gedeeltelijke werkverwijdering als maatregel ter bescherming van het moederschap, vaderschapsverlof (art. 39, al. 6 wet van 16.3.1971 op de arbeid), vaderschapsverlof (art. 30, § 2 wet van 3 juli 1978 betreffende de arbeidsovereenkomsten) en adoptieverlof	Volledige verwijdering als maatregel voor moederschapsbescherming	1/01/1900	1/01/9999

Sector	Identificatie	Code	Scenario	Omschrijving	Begindatum geldigheid	Einddatum geldigheid
UITKERINGEN	ZIMA001	004	Scenario 1 - Aangifte in geval van arbeidsongeschiktheid, moederschapsrust, volledige werkverwijdering als maatregel ter bescherming van het moederschap, gedeeltelijke werkverwijdering als maatregel ter bescherming van het moederschap, vaderschapsverlof (art. 39, al. 6 wet van 16.3.1971 op de arbeid), vaderschapsverlof (art. 30, § 2 wet van 3 juli 1978 betreffende de arbeidsovereenkomsten) en adoptieverlof	Gedeeltelijke verwijdering als maatregel voor moederschapsbescherming	1/01/1900	1/01/9999
UITKERINGEN	ZIMA001	005	Scenario 1 - Aangifte in geval van arbeidsongeschiktheid, moederschapsrust, volledige werkverwijdering als maatregel ter bescherming van het moederschap, gedeeltelijke werkverwijdering als maatregel ter bescherming van het moederschap, vaderschapsverlof (art. 39, al. 6 wet van 16.3.1971 op de arbeid), vaderschapsverlof (art. 30, § 2 wet van 3 juli 1978 betreffende de arbeidsovereenkomsten) en adoptieverlof	Vaderschapsverlof (art. 39 al. 6 van de wet van 16.3.1971 op de arbeid)	1/01/1900	1/01/9999
UITKERINGEN	ZIMA001	006	Scenario 1 - Aangifte in geval van arbeidsongeschiktheid, moederschapsrust, volledige werkverwijdering als maatregel ter bescherming van het moederschap, gedeeltelijke werkverwijdering als maatregel ter bescherming van het moederschap, vaderschapsverlof (art. 39, al. 6 wet van 16.3.1971 op de arbeid), vaderschapsverlof (art. 30, § 2 wet van 3 juli 1978 betreffende de arbeidsovereenkomsten) en adoptieverlof	Vaderschapsverlof (art. 30 § 2 van de wet van 3.7.1978 betreffende de arbeidsovereenkomsten)	1/01/1900	1/01/9999
UITKERINGEN	ZIMA001	007	Scenario 1 - Aangifte in geval van arbeidsongeschiktheid, moederschapsrust, volledige werkverwijdering als maatregel ter bescherming van het moederschap, gedeeltelijke werkverwijdering als maatregel ter bescherming van het moederschap, vaderschapsverlof (art. 39, al. 6 wet van 16.3.1971 op de arbeid), vaderschapsverlof (art. 30, § 2 wet van 3 juli 1978 betreffende de arbeidsovereenkomsten) en adoptieverlof	Adoptieverlof	1/01/1900	1/01/9999

Sector	Identificatie	Code	Scenario	Omschrijving	Begindatum geldigheid	Einddatum geldigheid
UITKERINGEN	ZIMA002	001	Scenario 2 - Maandelijks aangifte in geval van hervatting van aangepaste arbeid in de loop van een periode van arbeidsongeschiktheid, uitoefening van aangepaste arbeid in het kader van een maatregel ter bescherming van het moederschap en voortzetting van een activiteit bij één van de twee werkgevers wanneer de werknemer titularis is van twee bezoldigde banen bij verschillende werkgevers en slechts van het werk verwijderd wordt uit hoofde van één van deze twee tewerkstellingen	Hervatting van aangepaste arbeid in de loop van een periode van arbeidsongeschiktheid	1/01/1900	1/01/9999
UITKERINGEN	ZIMA002	002	Scenario 2 - Maandelijks aangifte in geval van hervatting van aangepaste arbeid in de loop van een periode van arbeidsongeschiktheid, uitoefening van aangepaste arbeid in het kader van een maatregel ter bescherming van het moederschap en voortzetting van een activiteit bij één van de twee werkgevers wanneer de werknemer titularis is van twee bezoldigde banen bij verschillende werkgevers en slechts van het werk verwijderd wordt uit hoofde van één van deze twee tewerkstellingen	Uitoefening van aangepaste arbeid in het kader van een maatregel voor moederschapsbescherming	1/01/1900	1/01/9999
UITKERINGEN	ZIMA002	003	Scenario 2 : Maandelijks aangifte in geval van hervatting van aangepaste arbeid in de loop van een periode van arbeidsongeschiktheid, uitoefening van aangepaste arbeid in het kader van een maatregel ter bescherming van het moederschap en voortzetting van een activiteit bij één van de twee werkgevers wanneer de werknemer titularis is van twee bezoldigde banen bij verschillende werkgevers en slechts van het werk verwijderd wordt uit hoofde van één van deze twee tewerkstellingen	Voortzetting van een activiteit bij één van de twee werkgevers, wanneer de werknemer titularis is van twee bezoldigde banen bij verschillende werkgevers en slechts van het werk verwijderd wordt uit hoofde van één van deze twee tewerkstellingen	1/01/1900	1/01/9999
UITKERINGEN	ZIMA003	001	Scenario 3 - Attest met het oog op de vergoeding van de borstvoedingspauzes	Attest met het oog op de vergoeding van de borstvoedingspauzes	1/01/1900	1/01/9999
UITKERINGEN	ZIMA005	001	Scenario 5 - Aangifte van de vakantiedagen van een bediende	Jaarlijkse aangifte van de vakantiedagen van een bediende met het oog op de toepassing van de regel voor de weigering van uitkeringen voor de periode gedekt door vakantiegeld	1/01/1900	1/01/9999
UITKERINGEN	ZIMA006	001	Scenario 6 - Aangifte van de werkhervatting	Aangifte van de datum van de werkhervatting	1/01/1900	1/01/9999

WERKLOOSHEID

Sector	Identificatie	Code	Scenario	Omschrijving	Begindatum geldigheid	Einddatum geldigheid
WERKLOOSHEID	WECH001	001	Scenario 1 - Aangifte einde arbeidsovereenkomst of voltijds brugpensioen	Aangifte einde arbeidsovereenkomst	1/01/1900	1/01/9999
WERKLOOSHEID	WECH001	002	Scenario 1 - Aangifte einde arbeidsovereenkomst of voltijds brugpensioen	Aangifte voltijds brugpensioen	1/01/1900	1/01/9999
WERKLOOSHEID	WECH002	001	Scenario 2 - Jaarlijkse aangifte tijdelijke werkloosheid	Aangifte van tijdelijke werkloosheid ingevolge gebrek aan werk wegens economische redenen	1/01/1900	1/01/9999
WERKLOOSHEID	WECH002	002	Scenario 2 - Jaarlijkse aangifte tijdelijke werkloosheid	Aangifte van tijdelijke werkloosheid ingevolge slecht weer	1/01/1900	1/01/9999
WERKLOOSHEID	WECH002	003	Scenario 2 - Jaarlijkse aangifte tijdelijke werkloosheid	Aangifte van tijdelijke werkloosheid ingevolge technische stoornis	1/01/1900	1/01/9999
WERKLOOSHEID	WECH002	004	Scenario 2 - Jaarlijkse aangifte tijdelijke werkloosheid	Aangifte van tijdelijke werkloosheid ingevolge overmacht	1/01/1900	1/01/9999
WERKLOOSHEID	WECH002	005	Scenario 2 - Jaarlijkse aangifte tijdelijke werkloosheid	Aangifte van tijdelijke werkloosheid ingevolge overmacht om medische redenen	1/01/1900	1/01/9999
WERKLOOSHEID	WECH002	006	Scenario 2 - Jaarlijkse aangifte tijdelijke werkloosheid	Aangifte van tijdelijke werkloosheid ingevolge collectieve sluiting van de onderneming wegens jaarlijkse vakantie	1/01/1900	1/01/9999
WERKLOOSHEID	WECH002	007	Scenario 2 - Jaarlijkse aangifte tijdelijke werkloosheid	Aangifte van tijdelijke werkloosheid ingevolge collectieve sluiting van de onderneming wegens vakantie krachtens een algemeen bindend verklaarde CAO.	1/01/1900	1/01/9999
WERKLOOSHEID	WECH002	008	Scenario 2 - Jaarlijkse aangifte tijdelijke werkloosheid	Aangifte van tijdelijke werkloosheid ingevolge collectieve sluiting van de onderneming wegens inhaalrust in het kader van arbeidsduurvermindering	1/01/1900	1/01/9999
WERKLOOSHEID	WECH002	009	Scenario 2 - Jaarlijkse aangifte tijdelijke werkloosheid	Aangifte van tijdelijke werkloosheid ingevolge staking of lock-out	1/01/1900	1/01/9999
WERKLOOSHEID	WECH002	010	Scenario 2 - Jaarlijkse aangifte tijdelijke werkloosheid	Aangifte van tijdelijke werkloosheid in geval van ontslag van een beschermde werknemer	1/01/1900	1/01/9999
WERKLOOSHEID	WECH003	001	Scenario 3 - Aangifte aanvang deeltijdse arbeid met behoud van rechten	Aangifte aanvang deeltijdse arbeid met behoud van rechten	1/01/1900	1/01/9999
WERKLOOSHEID	WECH003	002	Scenario 3 - Aangifte aanvang deeltijdse arbeid met behoud van rechten	Aangifte aanvang deeltijdse arbeid met behoud van rechten - Onderwijs	1/01/1900	1/01/9999
WERKLOOSHEID	WECH004	001	Scenario 4 - Aangifte halftijds brugpensioen	Aangifte halftijds brugpensioen	1/01/1900	1/01/9999

Sector	Identificatie	Code	Scenario	Omschrijving	Begindatum geldigheid	Einddatum geldigheid
WERKLOOSHEID	WECH005	001	Scenario 5 - Maandelijkse aangifte uren tijdelijke werkloosheid	Maandelijkse aangifte uren tijdelijke werkloosheid ingevolge gebrek aan werk wegens economische redenen	1/01/1900	1/01/9999
WERKLOOSHEID	WECH005	002	Scenario 5 - Maandelijkse aangifte uren tijdelijke werkloosheid	Maandelijkse aangifte uren tijdelijke werkloosheid ingevolge slecht weer	1/01/1900	1/01/9999
WERKLOOSHEID	WECH005	003	Scenario 5 - Maandelijkse aangifte uren tijdelijke werkloosheid	Maandelijkse aangifte uren tijdelijke werkloosheid ingevolge technische stoornis	1/01/1900	1/01/9999
WERKLOOSHEID	WECH005	004	Scenario 5 - Maandelijkse aangifte uren tijdelijke werkloosheid	Maandelijkse aangifte uren tijdelijke werkloosheid ingevolge overmacht	1/01/1900	1/01/9999
WERKLOOSHEID	WECH005	005	Scenario 5 - Maandelijkse aangifte uren tijdelijke werkloosheid	Maandelijkse aangifte uren tijdelijke werkloosheid ingevolge overmacht om medische redenen	1/01/1900	1/01/9999
WERKLOOSHEID	WECH005	006	Scenario 5 - Maandelijkse aangifte uren tijdelijke werkloosheid	Maandelijkse aangifte uren tijdelijke werkloosheid ingevolge collectieve sluiting van de onderneming wegens jaarlijkse vakantie	1/01/1900	1/01/9999
WERKLOOSHEID	WECH005	007	Scenario 5 - Maandelijkse aangifte uren tijdelijke werkloosheid	Maandelijkse aangifte uren tijdelijke werkloosheid ingevolge collectieve sluiting van de onderneming wegens vakantie krachtens een algemeen bindend verklaarde CAO	1/01/1900	1/01/9999
WERKLOOSHEID	WECH005	008	Scenario 5 - Maandelijkse aangifte uren tijdelijke werkloosheid	Maandelijkse aangifte uren tijdelijke werkloosheid ingevolge collectieve sluiting van de onderneming wegens inhaalrust in het kader van arbeidsduurvermindering	1/01/1900	1/01/9999
WERKLOOSHEID	WECH005	009	Scenario 5 - Maandelijkse aangifte uren tijdelijke werkloosheid	Maandelijkse aangifte uren tijdelijke werkloosheid ingevolge staking of lock-out	1/01/1900	1/01/9999
WERKLOOSHEID	WECH005	010	Scenario 5 - Maandelijkse aangifte uren tijdelijke werkloosheid	Maandelijkse aangifte uren tijdelijke werkloosheid in geval van ontslag van een beschermd werknemer	1/01/1900	1/01/9999
WERKLOOSHEID	WECH006	001	Scenario 6 - Maandelijkse aangifte van deeltijdse arbeid voor de berekening van de inkomensgarantie-uitkering	Maandelijkse aangifte van deeltijdse arbeid voor de berekening van de inkomensgarantie-uitkering	1/01/1900	1/01/9999
WERKLOOSHEID	WECH006	002	Scenario 6 - Maandelijkse aangifte van deeltijdse arbeid voor de berekening van de inkomensgarantie-uitkering	Maandelijkse aangifte van deeltijdse arbeid voor de berekening van de inkomensgarantie-uitkering - Onderwijs	1/01/1900	1/01/9999
WERKLOOSHEID	WECH007	001	Scenario 7 - Maandelijkse aangifte van arbeid als werknemer tewerkgesteld in een beschermde werkplaats	Maandelijkse aangifte van arbeid als werknemer tewerkgesteld in een beschermde werkplaats	1/01/1900	1/01/9999

Sector	Identificatie	Code	Scenario	Omschrijving	Begindatum geldigheid	Einddatum geldigheid
WERKLOOSHEID	WECH008	001	Scenario 8 - Maandelijke aangifte van arbeid in het kader van een activeringsprogramma	Maandelijke aangifte voor de berekening van de integratie-uitkering toegekend aan werknemers tewerkgesteld in een doorstromingsprogramma.	1/01/1900	1/01/9999
WERKLOOSHEID	WECH008	002	Scenario 8 - Maandelijke aangifte van arbeid in het kader van een activeringsprogramma	Maandelijke aangifte voor de berekening van de herinschakelingsuitkering toegekend aan werknemers tewerkgesteld in een dienstenbaan.	1/01/1900	1/01/9999
WERKLOOSHEID	WECH008	003	Scenario 8 - Maandelijke aangifte van arbeid in het kader van een activeringsprogramma	Maandelijke aangifte voor de berekening van de werkuitkering - Activa of Activa-Plus	1/01/1900	1/01/9999
WERKLOOSHEID	WECH008	004	Scenario 8 - Maandelijke aangifte van arbeid in het kader van een activeringsprogramma	Maandelijke aangifte voor de berekening van de SINE-uitkering toegekend aan werknemers tewerkgesteld in een sociale inschakelingstewerkstelling	1/01/1900	1/01/9999
WERKLOOSHEID	WECH008	005	Scenario 8 - Maandelijke aangifte van arbeid in het kader van een activeringsprogramma	Maandelijke aangifte voor de berekening van de werkuitkering - Activa-uitzendkracht	1/01/1900	1/01/9999
WERKLOOSHEID	WECH008	006	Scenario 8 - Maandelijke aangifte van arbeid in het kader van een activeringsprogramma	Maandelijke aangifte voor de berekening van de werkuitkering - Activa-korte duur	1/01/1900	1/01/9999
WERKLOOSHEID	WECH008	007	Scenario 8 - Maandelijke aangifte van arbeid in het kader van een activeringsprogramma	Maandelijke aangifte voor de berekening van de werkuitkering - Activa-veiligheids- en preventiepersoneel	1/01/1900	1/01/9999
WERKLOOSHEID	WECH009	001	Scenario 9 - Aangifte voor het vaststellen van het recht op jeugdvakantie	Aangifte voor het vaststellen van het recht op jeugdvakantie	1/01/1900	1/01/9999
WERKLOOSHEID	WECH010	001	Scenario 10 - Maandelijke aangifte van de uren jeugdvakantie	Maandelijke aangifte van de uren jeugdvakantie	1/01/1900	1/01/9999

Indemnités - Uitkeringen: scenario 2- Bijlagen nummer 21: Lijst codes werknemersstatuut
Versie: 2003/4

Publicatiedatum:

04/12/2003

De bijlage is gewijzigd: De wijzigingen zijn in het vet geplaatst in de Word en PDF documenten

Inhoud van de bijlage: 



AN2003-3-NI21.pdf



AN2003-3-NI21.doc



AN2003-3-NI21.xls



AN2003-3-NL21.tx



AN2003-3-NL21.xml

Code	RSZ	RSZPPO	Omschrijving	Opmerking	Geldig vanaf trimester	Geldig tot trimester	Geldig vanaf	Geldig tot
A	Yes	No	Artiest	Het gaat om muzikanten en schouwspelartiesten, of zij nu tewerkgesteld zijn in het kader van een arbeidsovereenkomst of presteren in omstandigheden gelijkaardig aan die van een arbeidsovereenkomst, zoals gedefinieerd in artikel 3.2° van het KB van 28 november 1969.	1900/1	2003/2	1/01/1900	30/06/2003
B	No	Yes	Vrijwillige brandweerlieden		1900/1	9999/4	1/01/1900	31/12/9999
C	No	Yes	Conciërges		1900/1	9999/4	1/01/1900	31/12/9999
CM	Yes	No	Militair kandidaat		1900/1	9999/4	1/01/1900	31/12/9999
D	Yes	No	Thuiswerker	Het gaat om thuiswerkers, zoals zij gedefinieerd worden in artikel 3.4° van het KB van 28 november 1969 tot uitvoering van de wet van 27 juni 1969 ter herziening van het wetsbesluit van 28 december 1944 betreffende de sociale zekerheid der werknemers.	1900/1	9999/4	1/01/1900	31/12/9999
E	No	Yes	Personeel van de onderwijsinstellingen		1900/1	9999/4	1/01/1900	31/12/9999
LP	Yes	Yes	Werknemers met gelimiteerde prestaties	Het zijn de werknemers die verbonden zijn met de werkgever met een contract van korte duur en voor een tewerkstelling die per dag niet de gewoonlijke dagduur bereikt. Het betreft hier bijvoorbeeld extra's in de horeca, monitoren in de socioculturele sector, ... die voor slechts enkele uren worden aangeworven.	2003/3	9999/4	1/01/2003	31/12/9999
M	No	Yes	Geneesheren		1900/1	9999/4	1/01/1900	31/12/9999
P	No	Yes	Politiepersoneel		1900/1	9999/4	1/01/1900	31/12/9999
PC	No	Yes	Burgerpersoneel van de politie		1900/1	9999/4	1/01/1900	31/12/9999
S	Yes	Yes	Seizoenarbeider	Het gaat om werknemers die arbeidsperiodes van beperkte duur verrichten, hetzij omwille van de seizoensgebonden aard van het werk, hetzij omdat de bedrijven die hen aanwerven verplicht zijn personeel te rekruteren ter versterking op bepaalde momenten van het jaar.	1900/1	9999/4	1/01/1900	31/12/9999
SP	No	Yes	Beroepsbrandweerlieden		1900/1	9999/4	1/01/1900	31/12/9999

Code	RSZ	RSZPPO	Omschrijving	Opmerking	Geldig vanaf trimester	Geldig tot trimester	Geldig vanaf	Geldig tot
T	Yes	Yes	Tijdelijk	Het gaat om werknemers aangeworven in het kader van een contract van bepaalde duur om te kunnen voorzien in de vervanging van een vaste werknemer of om te beantwoorden aan een tijdelijke toename van het werk of om de uitvoering van een uitzonderlijk werk te verzekeren (dit heeft geen betrekking op de uitzendkrachten die via een uitzendbureau ter beschikking worden gesteld van een werkgever).	1900/1	9999/4	1/01/1900	31/12/9999
V	No	Yes	Verzorgend, verplegend en paramedisch personeel		1900/1	9999/4	1/01/1900	31/12/9999

**Indemnités - Uitkeringen: scenario 2- Bijlagen nummer 28: Lijst der werknemerskengetallen
waarvoor de bijdragen van toepassing zijn PPO
Versie: 2003/4**

Publicatiedatum:

04/12/2003

De bijlage is gewijzigd: De wijzigingen zijn in het vet geplaatst in de Word en PDF documenten

Inhoud van de bijlage: [i](#)



AN2003-4-NI28.pdf



AN2003-4-NI28.doc



AN2003-4-NI28.xls



AN2003-4-NL28.tx



AN2003-4-NL28.xml

Code PPO	Omschrijving	Code RSZ	Begindatum geldigheid	Einddatum geldigheid
101	Contractuele handarbeiders	15	1/01/1900	1/01/9999
102	Contractuele handarbeiders ter vervanging van een werknemer die heeft gekozen voor de vrijwillige vierdagenweek - wet van 10.4.1995 betreffende de herverdeling van de arbeid in de openbare sector	15	1/01/1900	1/01/9999
103	Handarbeiders - jongere in dienst gehouden na einde van de startbaanovereenkomst met contract van onbepaalde duur waarvan de tewerkstelling een toename van het personeels-bestand inhoudt - art. 37 van de wet van 24.12.1999	15	1/01/1900	1/01/9999
111	Handarbeiders-geco's plaatselijke besturen - CONTINGENT	24	1/01/1900	1/01/9999
112	Handarbeiders-geco's plaatselijke besturen - PROJECTEN	24	1/01/1900	1/01/9999
113	Handarbeiders-geco's openbare besturen - wet van 30.12.1988	24	1/01/1900	1/01/9999
121	Handarbeiders, aangeworven in het kader van art. 60, § 7 van de wet van 8.7.1976 betreffende de OCMW's, die vrijgesteld worden van patronale bijdragen - wet van 22.12.1995 betreffende het meerjarenplan voor de werkgelegenheid	specifiek voor RSZ-PPO, geen overeenkomstige RSZ-code	1/01/1900	1/01/9999
131	Handarbeiders - aan de deeltijdse leerplicht onderworpen jongeren (minder dan 18 jaar) - art. 5bis van het KB van 28.11.1969	27	1/01/1900	1/01/9999
132	Handarbeiders - jongeren tussen 18 en 25 jaar tewerkgesteld in het stelsel van alternerende tewerkstelling en opleiding - KB nr. 495 van 31.12.1986 (te gebruiken vanaf 01.04.2000)	27	1/01/1900	1/01/9999
133	Handarbeiders - aan de deeltijdse leerplicht onderworpen jongeren tewerkgesteld met een erkende overeenkomst voor socio-professionele inpassing - art. 4 van het KB van 28.11.1969 - Brugprojecten - besluit van de Vlaamse Regering van 24.07.1996	35	1/01/1900	1/01/9999
201	Contractuele hoofdarbeiders	495	1/01/1900	1/01/9999
202	Contractuele hoofdarbeiders ter vervanging van een werknemer die heeft gekozen voor de vrijwillige vierdagenweek - wet van 10.04.1995 betreffende de herverdeling van de arbeid in de openbare sector	495	1/01/1900	1/01/9999
203	Hoofdarbeiders - jongere in dienst gehouden na einde van de startbaanovereenkomst met contract van onbepaalde duur waarvan de tewerkstelling een toename van het personeels-bestand inhoudt - art. 37 van de wet van 24.12.1999	495	1/01/1900	1/01/9999
211	Hoofdarbeiders-geco's plaatselijke besturen - CONTINGENT	484	1/01/1900	1/01/9999
212	Hoofdarbeiders-geco's plaatselijke besturen - PROJECTEN	484	1/01/1900	1/01/9999
213	Hoofdarbeiders-geco's openbare besturen - wet van 30.12.1988	484	1/01/1900	1/01/9999
221	Hoofdarbeiders, aangeworven in het kader van art. 60 § 7 van de wet van 08.07.1976 betreffende de OCMW's, die vrijgesteld worden van patronale bijdragen - wet van 22.12.1995 betreffende het meerjarenplan voor de werkgelegenheid	specifiek voor RSZ-PPO, geen overeenkomstige RSZ-code	1/01/1900	1/01/9999
231	Hoofdarbeiders - aan de deeltijdse leerplicht onderworpen jongeren (minder dan 18 jaar) - art. 5bis van het KB van 28.11.1969	487	1/01/1900	1/01/9999

Code PPO	Omschrijving	Code RSZ	Begindatum geldigheid	Einddatum geldigheid
232	Hoofdarbeiders - jongeren tussen 18 en 25 jaar tewerkgesteld in het stelsel van alternerende tewerkstelling en opleiding - KB nr. 495 van 31.12.1986 (te gebruiken vanaf 01.04.2000)	487	1/01/1900	1/01/9999
233	Hoofdarbeiders - aan de deeltijdse leerplicht onderworpen jongeren tewerkgesteld met een erkende overeenkomst voor socio-professionele inpassing - art. 4 van het KB van 28.11.1969 - brugprojecten - besluit van de Vlaamse Regering van 24.07.1996	439	1/01/1900	1/01/9999
251	Contractuele geneesheren in opleiding tot geneesheer-specialist - art. 15bis van het KB van 28.11.1969	495	1/01/1900	1/01/9999
252	Contractuele geneesheren vrijgesteld van bijdragen op basis van art. 1, § 3 van de wet van 27.06.1969	specifiek voor RSZ-PPO, geen overeenkomstige rSZ-code	1/01/1900	1/01/9999
601	Vastbenoemden - kinderbijslag RSZPPO	675	1/01/1900	1/01/9999
602	Vastbenoemden - kinderbijslag niet RSZPPO	675	1/01/1900	1/01/9999
651	Vastbenoemde geneesheren vrijgesteld van socialezekerheidsbijdragen op basis van art. 1, § 3 van de wet van 27.06.1969	specifiek voor RSZ-PPO, geen overeenkomstige RSZ-code	1/01/1900	1/01/9999
701	Studenten vrijgesteld op grond van art. 17bis van het KB van 28.11.1969	840	1/01/1900	1/01/9999
711	Bedienaars van de erediensten - art. 13 van het KB van 28.11.1969	675	1/01/1900	1/01/9999
721	Niet beschermdde lokale mandatarissen - artikel 19, § 4 van de nieuwe gemeentewet, gewijzigd bij artikel 118 van de wet van 12.08.2000	specifiek voor RSZ-PPO, geen overeenkomstige RSZ-code	1/01/1900	1/01/9999
731	Vrijwillige brandweerlieden - handarbeiders	specifiek voor RSZ-PPO, geen overeenkomstige RSZ-code	1/01/1900	1/01/9999
732	Vrijwillige brandweerlieden - hoofdarbeiders	specifiek voor RSZ-PPO, geen overeenkomstige RSZ-code	1/01/1900	1/01/9999
761	Erkende Onthaalouder	497	1/04/2003	1/01/9999
851	Bijzondere bijdrage op stortingen van werkgevers voor de vorming van een buitenwettelijk pensioen ten bate van hun personeelsleden of hun rechthebbenden (Bijdragen niet gebonden aan een natuurlijk persoon).	851	1/01/1900	1/01/9999
861	Bijdrage verschuldigd op de winstparticipaties (Bijdragen niet gebonden aan een natuurlijk persoon).	861	1/01/1900	1/01/9999

Indemnités - Uitkeringen: scenario 2- Bijlagen nummer 32: Codificatie van bezoldigingen PPO
Versie: 2003/4

Publicatiedatum:

04/12/2003

De bijlage is gewijzigd: De wijzigingen zijn in het vet geplaatst in de Word en PDF documenten

Inhoud van de bijlage: 



AN2003-4-NI32.pdf



AN2003-4-NI32.doc



AN2003-4-NI32.xls



AN2003-4-NI32.tx



AN2003-4-NI32.xml

Aangepast loon bij ziekte of ongeval

Categorie	Code DMFA PPO	Code DMFA	DMFA PPO	ASR	Omschrijving	Begindatum geldigheid	Einddatum geldigheid
Aangepast loon bij ziekte of ongeval	212	30	yes	yes	ziekte of ongeval: 60 % van normale loon - 2e week ziekte - contractuelen	1/01/1900	31/12/9999
Aangepast loon bij ziekte of ongeval	213	31	yes	yes	ziekte of ongeval: aanvulling - 2e week ziekte - contractuelen	1/01/1900	31/12/9999
Aangepast loon bij ziekte of ongeval	215	/	yes	yes	ziekte of ongeval: aanvulling - andere	1/01/1900	31/12/9999

Basisloon

Categorie	Code DMFA PPO	Code DMFA	DMFA PPO	ASR	Omschrijving	Begindatum geldigheid	Einddatum geldigheid
Basisloon	101	1	yes	yes	Geïndexeerd basisloon (zonder wettelijke of buitenwettelijke premies en vergoedingen)	1/01/1900	31/12/9999
Basisloon	140	1	yes	yes	Schadeloosstelling arbeidsongeschiktheid van tijdelijke aard - erkende beroepsziekte	1/01/1900	31/12/9999
Basisloon	160	1	yes	yes	10 % van loon besteed aan opleiding in het kader van een startbaanovereenkomst	1/01/1900	31/12/9999

Bijkomende vergoedingen van algemene aard

Categorie	Code DMFA PPO	Code DMFA	DMFA PPO	ASR	Omschrijving	Begindatum geldigheid	Einddatum geldigheid
Bijkomende vergoedingen van algemene aard	401	/	yes	yes	loon overuren - vrijgesteld	1/01/1900	31/12/9999
Bijkomende vergoedingen van algemene aard	403	/	yes	yes	geschenken in natura, in speciën of in de vorm van cheques vrijgesteld op basis van artikel 19, § 2, 14° van 28.11.1969	1/01/1900	31/12/9999
Bijkomende vergoedingen van algemene aard	404	/	yes	yes	voordelen in natura of in de vorm van cheques - verband met prestaties van het kwartaal - vrijgesteld	1/01/1900	31/12/9999
Bijkomende vergoedingen van algemene aard	406	/	yes	yes	voordelen in natura of in de vorm van cheques - geen verband met prestaties van het kwartaal - vrijgesteld	1/01/1900	31/12/9999

Categorie	Code DMFA PPO	Code DMFA	DMFA PPO	ASR	Omschrijving	Begindatum geldigheid	Einddatum geldigheid
Bijkomende vergoedingen van algemene aard	408	/	yes	yes	werkgeversaandeel - maaltijdcheques	1/01/1900	31/12/9999
Bijkomende vergoedingen van algemene aard	409	/	yes	yes	werknemersaandeel - maaltijdcheques	1/01/1900	31/12/9999
Bijkomende vergoedingen van algemene aard	411	/	yes	yes	enkelvoudig vakantiegeld - langdurige afwezigheid wegens ziekte of ongeval	1/01/1900	31/12/9999
Bijkomende vergoedingen van algemene aard	412	/	yes	yes	(dubbel) vakantiegeld	1/01/1900	31/12/9999
Bijkomende vergoedingen van algemene aard	413	/	yes	yes	enkelvoudig vakantiegeld uitdiensttreding	1/01/1900	31/12/9999
Bijkomende vergoedingen van algemene aard	414	/	yes	yes	(dubbel) vakantiegeld uitdiensttreding	1/01/1900	31/12/9999
Bijkomende vergoedingen van algemene aard	417	/	yes	yes	eindejaarspremie - vrijgesteld	1/01/1900	31/12/9999
Bijkomende vergoedingen van algemene aard	421	/	yes	yes	haard- en standplaatstoelage - vrijgesteld	1/01/1900	31/12/9999
Bijkomende vergoedingen van algemene aard	422	/	yes	yes	diplomavergoeding - vrijgesteld	1/01/1900	31/12/9999
Bijkomende vergoedingen van algemene aard	423	/	yes	yes	vergoeding kennis 2e taal - vrijgesteld	1/01/1900	31/12/9999
Bijkomende vergoedingen van algemene aard	424	/	yes	yes	toelage hogere functie - vrijgesteld	1/01/1900	31/12/9999
Bijkomende vergoedingen van algemene aard	433	/	yes	yes	andere toelagen en premies - geen verband met prestaties in het kwartaal - vrijgesteld	1/01/1900	31/12/9999
Bijkomende vergoedingen van algemene aard	434	/	yes	yes	andere toelagen en premies - verband met prestaties in het kwartaal - vrijgesteld	1/01/1900	31/12/9999
Bijkomende vergoedingen van algemene aard	435	/	yes	yes	vergoeding voor nacht-, zaterdag- of zondagsprestaties (andere dan verplegend en verzorgend personeel of politiepersoneel nieuw statuut) - vrijgesteld	1/01/1900	31/12/9999
Bijkomende vergoedingen van algemene aard	436	/	yes	yes	1,12 EUR/uur voor prestaties weekend en feestdagen - vrijgesteld	1/01/1900	31/12/9999
Bijkomende vergoedingen van algemene aard	437	/	yes	yes	wachtvergoeding - vrijgesteld	1/01/1900	31/12/9999

Categorie	Code DMFA PPO	Code DMFA	DMFA PPO	ASR	Omschrijving	Begindatum geldigheid	Einddatum geldigheid
Bijkomende vergoedingen van algemene aard	440	/	yes	yes	vergoedingen werknemer als werkgever zijn wettelijke verplichtingen niet nakomt (ontslagvergoeding beschermde werknemer)	1/01/1900	31/12/9999
Bijkomende vergoedingen van algemene aard	441	/	yes	yes	vergoeding voor kledij, huisvesting, reis- en verblijfkosten	1/01/1900	31/12/9999
Bijkomende vergoedingen van algemene aard	442	/	yes	yes	verplaatsingskosten van en naar het werk	1/01/1900	31/12/9999
Bijkomende vergoedingen van algemene aard	443	/	yes	yes	bedrag toegekend wegens aansluiting vakorganisatie	1/01/1900	31/12/9999
Bijkomende vergoedingen van algemene aard	444	/	yes	yes	supplement socialezekerheidsvoordeel (bv. aanmoedigingspremie loopbaanonderbreking)	1/01/1900	31/12/9999
Bijkomende vergoedingen van algemene aard	449	/	yes	yes	(dubbel) vakantiegeld uitdiensttreding - 3e à 5e dag van 4e week	1/01/1900	31/12/9999
Bijkomende vergoedingen van algemene aard	450	/	yes	yes	(dubbel) vakantiegeld - 3e à 5e dag van 4e week	1/01/1900	31/12/9999
Bijkomende vergoedingen van algemene aard	452	5	yes	yes	premie - halftijdse vervroegde uitdiensttreding	1/01/1900	31/12/9999
Bijkomende vergoedingen van algemene aard	490	/	yes	yes	rente blijvende arbeidsongeschiktheid wegens beroepsziekte of arbeidsongeval	1/01/1900	31/12/9999
Bijkomende vergoedingen van algemene aard	801	1	yes	yes	loon overuren - onderworpen	1/01/1900	31/12/9999
Bijkomende vergoedingen van algemene aard	804	1	yes	yes	voordelen in natura of in de vorm van cheques - verband met prestaties van het kwartaal - onderworpen	1/01/1900	31/12/9999
Bijkomende vergoedingen van algemene aard	806	2	yes	yes	voordelen in natura of in de vorm van cheques - geen verband met prestaties van het kwartaal - onderworpen	1/01/1900	31/12/9999
Bijkomende vergoedingen van algemene aard	815	1	yes	yes	enkelvoudig vakantiegeld vorige tewerkstelling	1/01/1900	31/12/9999
Bijkomende vergoedingen van algemene aard	817	2	yes	yes	eindejaarspremie - onderworpen	1/01/1900	31/12/9999
Bijkomende vergoedingen van algemene aard	821	1	yes	yes	haard- en standplaatstoelage - onderworpen	1/01/1900	31/12/9999
Bijkomende vergoedingen van algemene aard	822	1	yes	yes	diplomavergoeding - onderworpen	1/01/1900	31/12/9999

Categorie	Code DMFA PPO	Code DMFA	DMFA PPO	ASR	Omschrijving	Begindatum geldigheid	Einddatum geldigheid
Bijkomende vergoedingen van algemene aard	823	1	yes	yes	vergoeding kennis 2e taal - onderworpen	1/01/1900	31/12/9999
Bijkomende vergoedingen van algemene aard	824	1	yes	yes	toelage hogere functie - onderworpen	1/01/1900	31/12/9999
Bijkomende vergoedingen van algemene aard	833	1	yes	yes	andere toelagen en premies - geen verband met prestaties in het kwartaal - onderworpen	1/01/1900	31/12/9999
Bijkomende vergoedingen van algemene aard	834	2	yes	yes	andere toelagen en premies - verband met prestaties in het kwartaal - onderworpen	1/01/1900	31/12/9999
Bijkomende vergoedingen van algemene aard	835	1	yes	yes	Vergoeding voor nacht-, zaterdag- of zondagsprestaties (andere dan verplegend en verzorgend personeel of politiepersoneel nieuw statuut) - onderworpen	1/01/1900	31/12/9999
Bijkomende vergoedingen van algemene aard	836	1	yes	yes	1,12 EUR/uur voor prestaties weekend en feestdagen - onderworpen	1/01/1900	31/12/9999
Bijkomende vergoedingen van algemene aard	837	1	yes	yes	wachtvergoeding - onderworpen	1/01/1900	31/12/9999
Bijkomende vergoedingen van algemene aard	851	5	yes	yes	weddensupplement - 4dagenweek	1/01/1900	31/12/9999
Bijkomende vergoedingen van algemene aard	853	1	yes	yes	premie - verplegend, verzorgend of gelijkgesteld personeel - eindeloopbaan	1/01/1900	31/12/9999
Bijkomende vergoedingen van algemene aard	870	10	yes	yes	voordeel individueel gebruik van bedrijfswagen te beschikking gesteld aan de werknemer	1/01/1900	31/12/9999

Bijkomende vergoedingen voor geneesheren

Categorie	Code DMFA PPO	Code DMFA	DMFA PPO	ASR	Omschrijving	Begindatum geldigheid	Einddatum geldigheid
Bijkomende vergoedingen voor geneesheren	524	/	yes	yes	variabel deel in de verdeling van de pool - voldoende aan art. 30	1/01/1900	31/12/9999
Bijkomende vergoedingen voor geneesheren	921	1	yes	yes	Barema, gewaarborgde wedde, gewaarborgd aandeel in de pool of uitsluitend honoraria	1/01/1900	31/12/9999
Bijkomende vergoedingen voor geneesheren	924	1	yes	yes	variabel deel in de verdeling van de pool - niet voldoende aan art. 30	1/01/1900	31/12/9999

Bijkomende vergoedingen voor onderwijzend personeel

Categorie	Code DMFA PPO	Code DMFA	DMFA PPO	ASR	Omschrijving	Begindatum geldigheid	Einddatum geldigheid
Bijkomende vergoedingen voor onderwijzend personeel	501	/	yes	yes	vergoeding bijkomende prestaties - vrijgesteld (bijv. middagtoezicht)	1/01/1900	31/12/9999
Bijkomende vergoedingen voor onderwijzend personeel	502	/	yes	yes	verg. bijkom. prestaties - KB 418 - vrijgesteld (bijv. bewaking en toezicht)	1/01/1900	31/12/9999
Bijkomende vergoedingen voor onderwijzend personeel	503	/	yes	yes	vergoeding bijkomende prestaties andere dan KB 418 - voldoende aan art. 30	1/01/1900	31/12/9999
Bijkomende vergoedingen voor onderwijzend personeel	506	/	yes	yes	supplementen - geen verband bijkomende prestaties - vrijgesteld (bijv. anciënniteitstoeslag)	1/01/1900	31/12/9999
Bijkomende vergoedingen voor onderwijzend personeel	902	1	yes	yes	verg. bijkom. prestaties - KB 418 - onderworpen (bijv. bewaking en toezicht)	1/01/1900	31/12/9999
Bijkomende vergoedingen voor onderwijzend personeel	903	1	yes	yes	vergoeding bijkomende prestaties andere dan KB 418 - niet voldoende aan art. 30	1/01/1900	31/12/9999
Bijkomende vergoedingen voor onderwijzend personeel	906	1	yes	yes	aanvullingen - geen verband bijkomende prestaties - onderworpen (bijv. anciënniteitstoeslag)	1/01/1900	31/12/9999

Bijkomende vergoedingen voor politiepersoneel (nieuw statuut)

Categorie	Code DMFA PPO	Code DMFA	DMFA PPO	ASR	Omschrijving	Begindatum geldigheid	Einddatum geldigheid
Bijkomende vergoedingen voor politiepersoneel (nieuw statuut)	570	/	yes	yes	nieuw statuut - diverse toelagen en vergoedingen - vrijgesteld	1/01/1900	31/12/9999
Bijkomende vergoedingen voor politiepersoneel (nieuw statuut)	961	1	yes	yes	weddenbijslag uitoefening van mandaat	1/01/1900	31/12/9999
Bijkomende vergoedingen voor politiepersoneel (nieuw statuut)	962	1	yes	yes	toelage dienstprestaties op zaterdag, zondag, feestdag of nacht	1/01/1900	31/12/9999
Bijkomende vergoedingen voor politiepersoneel (nieuw statuut)	970	1	yes	yes	nieuw statuut - diverse toelagen en vergoedingen - onderworpen	1/01/1900	31/12/9999
Bijkomende vergoedingen voor politiepersoneel (nieuw statuut)	973	1	yes	yes	zeegeld	1/01/1900	31/12/9999

Categorie	Code DMFA PPO	Code DMFA	DMFA PPO	ASR	Omschrijving	Begindatum geldigheid	Einddatum geldigheid
Bijkomende vergoedingen voor politiepersoneel (nieuw statuut)	974	1	yes	yes	toelage voor bijzondere rekenplichtige	1/01/1900	31/12/9999
Bijkomende vergoedingen voor politiepersoneel (nieuw statuut)	975	1	yes	yes	toelage voor de secretaris	1/01/1900	31/12/9999
Bijkomende vergoedingen voor politiepersoneel (nieuw statuut)	992	1	yes	yes	overgangstoelage	1/01/1900	31/12/9999

Bijkomende vergoedingen voor politiepersoneel (oud statuut)

Categorie	Code DMFA PPO	Code DMFA	DMFA PPO	ASR	Omschrijving	Begindatum geldigheid	Einddatum geldigheid
Bijkomende vergoedingen voor politiepersoneel (oud statuut)	426	/	yes	yes	weddensupplement adjunct-commissaris - omzendbrief 30.12.1971 - voldoende aan art. 30	1/01/1900	31/12/9999
Bijkomende vergoedingen voor politiepersoneel (oud statuut)	556	/	yes	yes	vergoedingen kosten bij de uitoefening van opdrachten van gerechtelijke politie	1/01/1900	31/12/9999
Bijkomende vergoedingen voor politiepersoneel (oud statuut)	591	/	yes	yes	specifieke toelagen en vergoedingen - vrijgesteld - ex-rijkswachters....	1/01/1900	31/12/9999
Bijkomende vergoedingen voor politiepersoneel (oud statuut)	826	1	yes	yes	weddensupplement adjunct-commissaris - omzendbrief 30.12.1971 - niet voldoende aan art. 30	1/01/1900	31/12/9999
Bijkomende vergoedingen voor politiepersoneel (oud statuut)	952	1	yes	yes	weddensupplement (hoofd)inspecteurs gemeentelijke politie (POL 45)	1/01/1900	31/12/9999
Bijkomende vergoedingen voor politiepersoneel (oud statuut)	991	1	yes	yes	specifieke toelagen en vergoedingen - onderworpen - ex-rijkswachters....	1/01/1900	31/12/9999

Bijkomende vergoedingen voor politiepersoneel (oud statuut) en openbare brandweer

Categorie	Code DMFA PPO	Code DMFA	DMFA PPO	ASR	Omschrijving	Begindatum geldigheid	Einddatum geldigheid
-----------	---------------	-----------	----------	-----	--------------	-----------------------	----------------------

Categorie	Code DMFA PPO	Code DMFA	DMFA PPO	ASR	Omschrijving	Begindatum geldigheid	Einddatum geldigheid
Bijkomende vergoedingen voor politiepersoneel (oud statuut) en openbare brandweer	557	/	yes	yes	Jaarlijks weddensupplement voor chef van de brandweerdiensten - voldoende aan art. 30	1/01/1900	31/12/9999
Bijkomende vergoedingen voor politiepersoneel (oud statuut) en openbare brandweer	951	2	yes	yes	weddensupplement toegekend aan officieren voor permanentie (POL 44)	1/01/1900	31/12/9999
Bijkomende vergoedingen voor politiepersoneel (oud statuut) en openbare brandweer	957	2	yes	yes	Jaarlijks weddensupplement voor chef van de brandweerdienst - niet voldoende aan art. 30	1/01/1900	31/12/9999

Bijkomende vergoedingen voor verplegend en verzorgend personeel

Categorie	Code DMFA PPO	Code DMFA	DMFA PPO	ASR	Omschrijving	Begindatum geldigheid	Einddatum geldigheid
Bijkomende vergoedingen voor verplegend en verzorgend personeel	510	/	yes	yes	weddensupplement buitengewone prestaties - omzendbrief 3.11.1972 - voldoende aan art. 30	1/01/1900	31/12/9999
Bijkomende vergoedingen voor verplegend en verzorgend personeel	512	/	yes	yes	0,81 EUR/uur voor nachtprestaties - omzendbrief 17.04.1989 - voldoende aan art.30	1/01/1900	31/12/9999
Bijkomende vergoedingen voor verplegend en verzorgend personeel	910	1	yes	yes	weddensupplement buitengewone prestaties - omzendbrief 3.11.1972 - niet voldoende aan art. 30	1/01/1900	31/12/9999
Bijkomende vergoedingen voor verplegend en verzorgend personeel	912	1	yes	yes	0,81 EUR/uur voor nachtprestaties - omzendbrief 17.04.1989 - niet voldoende aan art.30	1/01/1900	31/12/9999
Bijkomende vergoedingen voor verplegend en verzorgend personeel	914	2	yes	yes	8% hoofdverplegers	1/01/1900	31/12/9999
Bijkomende vergoedingen voor verplegend en verzorgend personeel	916	1	yes	yes	1,12 EUR/uur voor prestaties tijdens weekend of feestdagen	1/01/1900	31/12/9999

Categorie	Code DMFA PPO	Code DMFA	DMFA PPO	ASR	Omschrijving	Begindatum geldigheid	Einddatum geldigheid
Bijkomende vergoedingen voor verplegend en verzorgend personeel	918	2	yes	yes	jaarpremie van 12,67 EUR	1/01/1900	31/12/9999
Bijkomende vergoedingen voor verplegend en verzorgend personeel	920	2	yes	yes	jaarpremie van 148,74 EUR	1/01/1900	31/12/9999

Bijkomende vergoedingen voor vrijwillige brandweerlieden

Categorie	Code DMFA PPO	Code DMFA	DMFA PPO	ASR	Omschrijving	Begindatum geldigheid	Einddatum geldigheid
Bijkomende vergoedingen voor vrijwillige brandweerlieden	541	/	yes	yes	vergoedingen die niet in aanmerking komen om grens 785,95 EUR te bepalen	1/01/1900	31/12/9999
Bijkomende vergoedingen voor vrijwillige brandweerlieden	542	/	yes	yes	vergoedingen die in aanmerking komen om de grens van 785,95 EUR te bepalen	1/01/1900	31/12/9999

Vergoedingen bij de beëindiging van de arbeidsovereenkomst

Categorie	Code DMFA PPO	Code DMFA	DMFA PPO	ASR	Omschrijving	Begindatum geldigheid	Einddatum geldigheid
Vergoedingen bij de beëindiging van de arbeidsovereenkomst	130	3	yes	yes	vergoeding wegens beëindiging dienstbetrekking door werkgever - uitgedrukt in arbeidstijd	1/01/1900	31/12/9999
Vergoedingen bij de beëindiging van de arbeidsovereenkomst	131	4	yes	yes	vergoeding wegens beëindiging dienstbetrekking door werkgever - niet uitgedrukt in arbeidstijd	1/01/1900	31/12/9999

BLOKNUMMER: 90077	VERSIE: 2003/4	PUBLICATIEDATUM: 04/12/2003
--------------------------	-----------------------	------------------------------------

Referteperiode
(XML label : ReferencePeriod)

BESCHRIJVING: Functioneel blok dat toelaat de referteperiode aan te geven.

INHOUD (ZONES): 00074 - DATUM WAAROP DE REFERTEPERIODE BEGINT
00075 - DATUM WAAROP DE REFERTEPERIODE EINDIGT

GELINKTE BLOKKEN: 90074 - Aard van de dag; 90085 - Exact loon

MIN. KARDINALITEIT: 1

MAX. KARDINALITEIT: 1

"Aanwezigheid" is gewijzigd:

AANWEZIGHEID

***VOORWAARDE:** Kardinaliteit 1: 1 ONMISBAAR

***EXTRA BEPERKINGEN:** De referteperiode moet voor alle tewerkstellingen betrekking hebben op dezelfde maand en hetzelfde jaar.

FOUTCODE OP ONTVANGSTBEWIJS:

Foutbeschrijving	Foutcode	Ernst fout
Fout op volgorde	90077-091	B

BLOKNUMMER: 90085	VERSIE: 2003/4	PUBLICATIEDATUM: 04/12/2003
--------------------------	-----------------------	------------------------------------

Exact loon
(XML label : ExactSalary)

BESCHRIJVING: Functioneel blok dat toelaat de gegevens over het exact loon aan te geven.

INHOUD (ZONES): 00122 - CODE EXACT LOON
00124 - BEDRAG CODE EXACT LOON

GELINKTE BLOKKEN:

"Kardinaliteit" is gewijzigd:

MIN. KARDINALITEIT: 0
MAX. KARDINALITEIT: 32

"Aanwezigheid" is gewijzigd:

AANWEZIGHEID

***VOORWAARDE:** Kardinaliteit 1: 1..32 VERPLICHT INDIEN men een exact loon m.b.t. de referteperiode kan specificeren

***EXTRA BEPERKINGEN:**

FOUTCODE OP ONTVANGSTBEWIJS:

Foutbeschrijving	Foutcode	Ernst fout
Fout op volgorde	90085-091	B