

Glossarium Indemnités - Uitkeringen: scenario 2

Volledige Versie

Versie: 2008/4

Publicatiedatum: 27/11/2008

Datum van in productiestelling:01/01/2009

Lijst van de volledige versie

Schutblad

Schutblad

Inleiding

Inleiding

Glossarium

90017 - Natuurlijk persoon

00023 - VOLGNUMMER NATUURLIJKE PERSOON

00024 - IDENTIFICATIENUMMER BIJ DE SOCIALE ZEKERHEID - INSZ

00025 - NAAM VAN DE WERKNEMER

00026 - VOORNAAM VAN DE WERKNEMER

00027 - INITIAAL VAN DE TWEEDE VOORNAAM VAN DE WERKNEMER

00028 - DATUM WAAROP DE WERKNEMER GEBOREN IS

00029 - GESLACHT VAN DE WERKNEMER

00030 - STRAAT VAN DE WERKNEMER

00031 - NUMMER VAN HET ADRES VAN DE WERKNEMER

00032 - BRIEVENBUS VAN DE WERKNEMER

00033 - POSTCODE VAN DE WERKNEMER

00034 - GEMEENTE VAN DE WERKNEMER

00035 - LANDCODE VAN DE WERKNEMER

00119 - NATIONALITEIT VAN DE WERKNEMER

00167 - NUMMER VAN DE SOCIALE IDENTITEITSKAART

00168 - GEMEENTE - GEBOORTEPLAATS VAN DE WERKNEMER

00169 - LANDCODE VAN DE GEBOORTEPLAATS VAN DE WERKNEMER

00615 - REFERENTIE GEBRUIKER - NATUURLIJK PERSOON

90022 - Adres

00517 - STRAAT

00518 - NUMMER VAN HET ADRES

00519 - BRIEVENBUS

00520 - POSTCODE

00522 - GEMEENTE

00523 - LANDCODE

90036 - Commentaar bij de aangifte

00126 - ZONE VRIJE TEKST

90059 - Formulier

00110 - STATUS VAN HET ATTEST

00218 - DATUM VAN CREATIE VAN HET FORMULIER

00296 - IDENTIFICATIE VAN HET FORMULIER

00297 - TYPE VAN HET FORMULIER

00299 - PRECIES UUR VAN CREATIE VAN HET FORMULIER

90063 - Link met werknemerslijn

00036 - WERKGEVERSCATEGORIE

00037 - WERKNEMERSKENGETAL

90064 - Identificatie risico

00430 - IDENTIFICATIE VAN HET RISICO

90067 - Link met aangifte werkgever

00011 - RSZ- INSCHRIJVINGSNUMMER

00012 - NOTIE CURATELE

00014 - ONDERNEMINGSNUMMER

90068 - Link met tewerkstelling werknemerslijn

00044 - DATUM WAAROP DE TEWERKSTELLING BEGINT

00045 - DATUM WAAROP DE TEWERKSTELLING EINDIGT

00046 - NUMMER VAN PARITAIR COMITÉ

00047 - AANTAL DAGEN PER WEEK VAN DE ARBEIDSREGELING

00048 - GEMIDDELD AANTAL UREN PER WEEK VAN DE WERKNEMER

00049 - GEMIDDELD AANTAL UREN PER WEEK VAN DE MAATPERSOON

00050 - TYPE ARBEIDSOVEREENKOMST

00053 - STATUUT VAN DE WERKNEMER

00054 - NOTIE GEPENSIONEERD

00055 - TYPE LEERLING

00056 - BEZOLDIGINGSWIJZE

90074 - Aard van de dag

00178 - AANDUIDING VAN DE DAG

00179 - CODE AARD VAN DE DAG

00180 - AANTAL UREN

90077 - Referteperiode

Lijst van de volledige versie

00074 - DATUM WAAROP DE REFERTEPERIODE BEGINT
00075 - DATUM WAAROP DE REFERTEPERIODE EINDIGT
90082 - Referentie
00221 - TYPE VAN DE REFERENTIE
00222 - REFERENTIENUMMER
00298 - HERKOMST VAN DE REFERENTIE
90085 - Exact loon
00068 - FREQUENTIE IN MAANDEN VAN DE BETALING VAN DE PREMIE
00122 - CODE EXACT LOON
00124 - BEDRAG CODE EXACT LOON
90168 - Link met RSZPPO aangifte werkgever
00014 - ONDERNEMINGSNUMMER
00109 - RSZPPO INSCHRIJVINGSNUMMER
90257 - Gegevens van de contactpersoon
00726 - NAAM
00727 - VOORNAAM
90258 - Communicatie
00636 - GSM-NUMMER
00637 - E-MAILADRES
00677 - TELEFOONNUMMER
00678 - FAXNUMMER

Bijlage

2 - Lijst der werknemerskengetallen waarvoor de bijdragen van toepassing zijn
5 - Lijst met landcodes
7 - Codificatie van bezoldigingen
11 - Identificatie van het formulier
12 - Identificatie van het risico
13 - Code aard van de dag
21 - Lijst codes werknemersstatuut
23 - Lijst van postcodes en gemeenten in 30 posities
26 - Lijst van de Paritaire Comit es
27 - Lijst van de werkgeverscategorie en
28 - Lijst der werknemerskengetallen waarvoor de bijdragen van toepassing zijn PPO
29 - Lijst van de werkgeverscategorie en PPO
32 - Codificatie van bezoldigingen PPO

Functioneel blok

90017 - Natuurlijk persoon
90022 - Adres
90036 - Commentaar bij de aangifte
90059 - Formulier
90063 - Link met werknemerslijn
90064 - Identificatie risico
90067 - Link met aangifte werkgever
90068 - Link met tewerkstelling werknemerslijn
90074 - Aard van de dag
90077 - Referteperiode
90082 - Referentie
90085 - Exact loon
90139 - ZIMA002
90168 - Link met RSZPPO aangifte werkgever
90257 - Gegevens van de contactpersoon
90258 - Communicatie

Indemnités - Uitkeringen: scenario 2 - Inleiding

Versie: 2008/4

Publicatiedatum:

27/11/2008

Inhoud van de inleiding: 



Erd_NL.pdf Scenario_2_NL.pdf information générale sur les contrôle DRS - XML_

De modellering van gegevens : algemeen

De implementatie van een geautomatiseerd informatiesysteem vereist twee voorbereidende fasen :

- [1] Logisch ontwerp (analyse van de gegevens) : men analyseert de informatie die zal worden voorgesteld en geïntegreerd in de gegevensbank. Deze analyse moet toelaten **een conceptueel model** van de gegevens te definiëren.
- [2] Fysisch ontwerp (implementatie van het model) : men kiest een operationeel gegevensbanksysteem en vertaalt het conceptuele model in een operationeel model.

Het conceptuele model (waarvan het meest gebruikte momenteel het entiteit/relatiediagram is) is een grafische en synthetische weergave van het resultaat van de gegevensanalyse. Dit model structureert de relaties tussen de verschillende entiteiten (bv. werknemer en werkgever) en de attributen van elke entiteit (bv. naam, voornaam,...). Op die manier kan men het schema van de gegevensbank en het toegelaten domein voorstellen (toegelaten waarden, integriteitsvoorwaarden, ...). Het conceptuele model is een onmisbare hulp bij de samenstelling van een efficiënte database. Wanneer men een conceptuele gegevensanalyse uitvoert, moet men eerst en vooral een methodologie kiezen. Deze methodologie moet toelaten het informatiesysteem zodanig te bestuderen dat men er volgende elementen kan uithalen :

- de entiteiten (ook "record", "segment", "object", ... genoemd)
- de attributen (ook "gegevens", "veld", "item", "element", "variabele",... genoemd)
- de relaties tussen de entiteiten (ook "set", "reeks", "relationship",... genoemd)

Een "entiteit/relatie"-diagram is de grafische voorstelling van het resultaat van de gegevensanalyse. Om een dergelijk diagram goed te kunnen begrijpen en lezen, stellen wij voor om eerst een aantal basisconcepten te definiëren. Daarna gaan we in op de werkwijze die gebruikt zal worden voor de grafische weergave.

1. De basisconcepten

De zaken die men absoluut moet weten, kunnen samengevat worden in 7 punten :

1. **Een gegevensverzameling bestaat uit elementaire gegevens** die onderling verbonden zijn. Als een gegeven opgebouwd is op basis van andere gegevens, spreekt men van **groepsgegevens of gegevensstructuur**. Andere gegevens kunnen niet gescheiden worden zonder hun betekenis te verliezen. Men spreekt dan van **elementaire gegevens**. Een elementair gegeven kan voorkomen in diverse gegevensgroepen (in diverse gegevensstructuren).

Voorbeeld: elementair gegeven : "straat", "postcode", ...
gegevensstructuur : "adres" (want bestaande uit "straat", "nummer", ...)

2. **Een entiteit bevat gegevens die tot eenzelfde logisch geheel behoren.**

Voorbeeld : de entiteit "NATUURLIJK PERSOON" bevat gegevens zoals naam, voornaam, adres,... De entiteit "WERKGEVER" bevat gegevens zoals inschrijvingsnummer, benaming, adres,...

3. **Attributen zijn gegevens die een entiteit kenmerken.** Elke entiteit bestaat uit een identificatie (of primaire sleutel) en uit 1 of meer attributen. In een gegevensbank is een entiteit een type record van de gegevensbank terwijl het attribuut één van de onderdelen van de entiteit is.

4. De **sleutelgegevens (of identificaties)** zijn gegevens of groepen van gegevens waarmee men een voorkomen van een entiteit eenduidig kan identificeren.

Voorbeeld : de entiteit "NATUURLIJK PERSOON" zal als sleutelgegevens het nationaal nummer hebben en als voorkomen 999999999-99.

5. Een attribuut kan één of meer waarden of groepen van waarden **aannemen** : de combinatie van de waarden toegekend aan de attributen van een entiteit vormt de **voorkomens van de entiteit**. In het algemeen bezit elke entiteit verschillende voorkomens.

Voorbeeld : de entiteit "NATUURLIJK PERSOON" zal als attributen hebben : nationaal nummer, naam, voornaam, geboortedatum, geboorteplaats, nationaliteit, beroep, ... Voor een record in het bijzonder zal het voorkomen zijn : 999999999-99, Dupond, Jean, 99/99/99, Brussel, Belg, informaticus,... In de tabel hieronder geeft de 1e lijn de attributen van de entiteit Natuurlijke persoon en de volgende lijnen geven de voorkomens, d.w.z. de bijhorende waarden.

| INSZ | Naam | Voornaam | Geboortedatum | Geboorteplaats | Nationaliteit | Beroep |
|--------------|--------|----------|---------------|----------------|---------------|--------------|
| 999999999-99 | Dupond | Jean | 99/99/99 | Brussel | Belg | Informaticus |
| 888888888-88 | Durand | Jules | 88/88/88 | Parijs | Fransman | Technicus |

6. Een functionele afhankelijkheid vormt het verband dat toelaat diverse gegevens te verenigen binnen eenzelfde entiteit. Voor elk gegeven van een document stelt men de volgende vraag : "Is er een direct verband tussen het onderzochte gegeven en de sleutel?" Als het antwoord "JA" is, mag men stellen dat er een functionele afhankelijkheid is tussen het gegeven en de sleutel.

Voorbeelden : groepsgegevens of gegevensstructuur = "Adres"
 elementair gegeven = naam van de straat, postcode, ...
 sleutelgegevens = nationaal nummer

7. Entiteiten kunnen wederkerige relaties voorstellen. Er bestaan in een informatiesysteem dus relaties tussen entiteiten en de relaties die van betekenis zijn, zullen uitgedrukt moeten worden.

2. Het entiteit/relatiediagram

Om een diagram (en in ons geval het "entiteit/relatie"-model) te begrijpen en te lezen, moet men in de eerste plaats de gebruikte symbolen kennen.

1. De "Entity" stelt een geheel voor van zaken, gegevens waarvan de voorkomens een relevante rol spelen in het informatiesysteem. Daar bepaalde entiteiten bijzonder zijn, heeft men voorzien ze anders weer te geven. Zo wordt de "gewone" entiteit voorgesteld door een rechthoek :



2. De "Associative entity" is een bijzondere entiteit want zij geeft aan dat er een groep van associaties (uit de echte wereld) bestaat tussen de entiteiten :



3. Een "gewone" associatie tussen twee entiteiten kan voorgesteld worden met een pijl, zoals hieronder getoond wordt. Men gebruikt de "associate entity" (zie hoger) wanneer men attributen wil associëren met de relatie of ook wanneer de relatie fungeert als entiteit in andere relaties.

Zoals hierboven uitgelegd, hadden wij verschillende types van relaties tussen de entiteiten. Deze relaties zullen dus voorgesteld moeten worden door verschillende pijlen. Het gaat om de volgende :



Relatie A : entiteit 1 wordt geassocieerd met EEN ENKELE entiteit 2 (relatie 1 tot 1)



Relatie B : entiteit 1 wordt geassocieerd met NUL of EEN entiteit 2 (relatie 1 tot 1 of geen associatie)



Relatie C : entiteit 1 wordt geassocieerd met EEN of MEER entiteiten 2 (relatie 1 tot 1 of 1 tot n)



Relatie D : entiteit 1 wordt geassocieerd met NUL, EEN of MEER entiteiten 2 (relatie 1 tot 0 of 1 tot 1 of 1 tot n)

Formulier 2 - Maandelijks aangifte in geval van hervatting van aangepaste arbeid in de loop van een periode van arbeidsongeschiktheid, uitoefening van aangepaste arbeid in het kader van een maatregel inzake moederschapsbescherming en voortzetting van een activiteit bij één van de twee werkgevers wanneer de werknemer bij twee verschillende werkgevers tewerkgesteld is en slechts van het werk verwijderd wordt bij één van deze twee werkgevers.

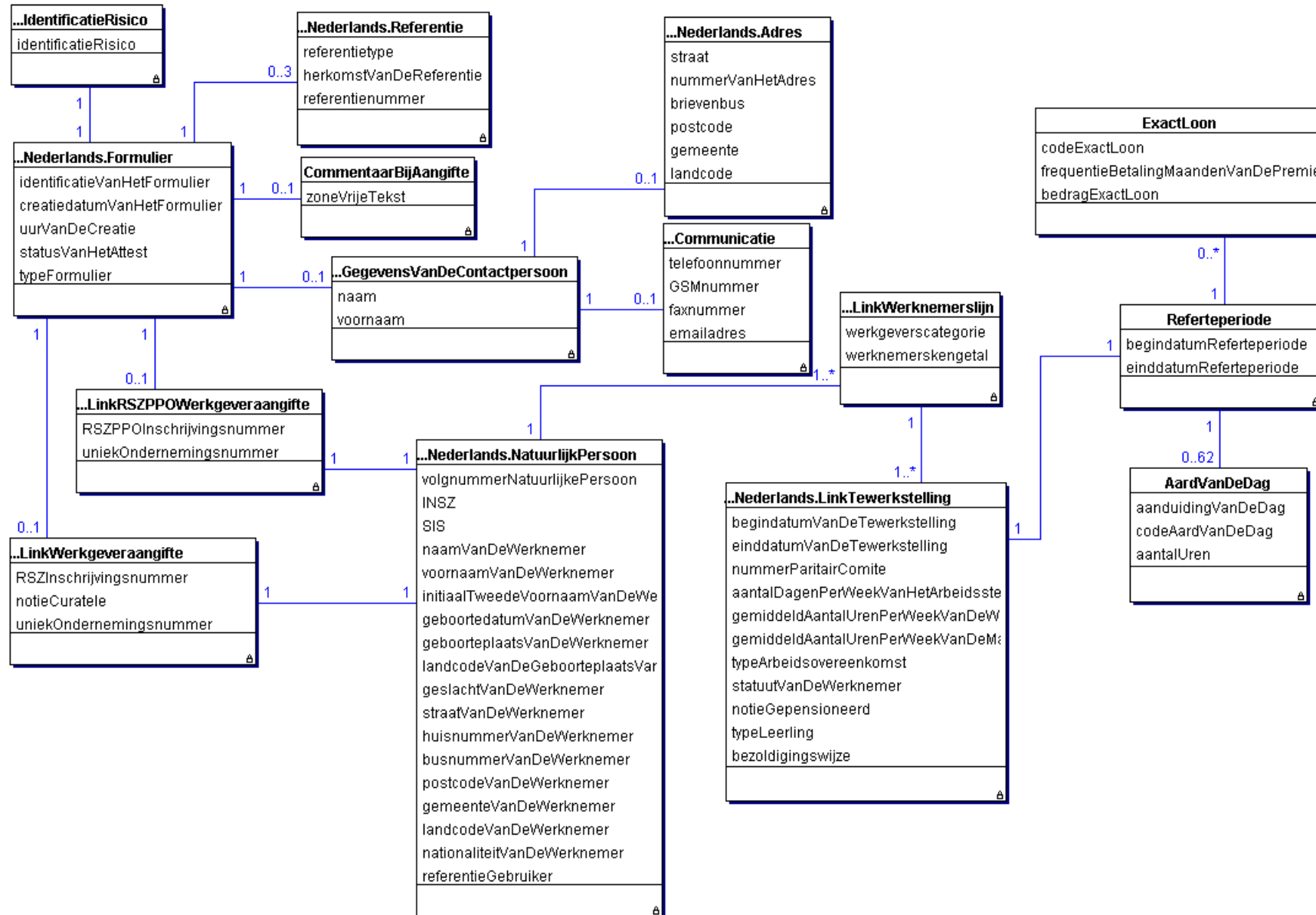

Algemene informatie over de ASR controles

De verwerking van de ASR, zowel via het Web-kanaal (SP10) als via het Batch-kanaal (SP07), vereist naast de schemacontroles ook een reeks zogenaamde "kruiscontroles". Deze kruiscontroles omvatten eigenlijk twee soorten van controles:

- kruiscontroles stricto sensu (vormcontroles die te complex zijn om uitgevoerd te worden op schemaniveau);
- inhoudscontroles (uitgevoerd via oproepen naar basisdiensten).

Voorbeelden van kruiscontroles:

Nagaan of het gegeven 00045 (OccupationEndingDate) groter dan of gelijk is aan het gegeven 00044 (OccupationStartingDate).

Als het gegeven 00016 (System5) de waarde 1 heeft, verifiëren dat het gegeven 00047 (WorkingDaysSystem) gelijk is aan 500

Nagaan of het gegeven 00112 aanwezig is indien het gegeven 00378 (EndYearBonusCode) de waarde 3 heeft OF het gegeven 00378 de waarde 4 heeft EN de gegevens 00387 (EndYearBonusAmount) EN 00111 (EndYearBonusValue) niet meegedeeld zijn.

Voorbeeld van inhoudscontrole:

Nagaan of:

indien de datum sociaal risico in het lopende kwartaal ligt, moet het gegeven 00011 (NOSSRegistrationNbr) aanwezig zijn in het repertorium "Werkgeversidentificatie" en moet de datum sociaal risico liggen tussen inschrijvingsdatum en schrappingsdatum van dit stamnummer in het repertorium.

Indien de datum sociaal risico kleiner is dan het lopende kwartaal, moet het gegeven 00011 (NOSSRegistrationNbr) aanwezig en actief zijn in het repertorium "Codebestand" op de datum sociaal risico.

In elk geval, indien het resultaat van een controle verkeerd is, wordt er een anomalie gegenereerd (die een anomaliecode bevat zoals bepaald in het glossarium) die zal voorkomen in de Notificatie die overeenkomt met de gecontroleerde ASR.

Bijvoorbeeld, de anomaliecode die overeenkomt met het vorige voorbeeld van inhoudscontrole is 00011-051.

Noteer tenslotte dat sommige controles gemeenschappelijk zijn voor verschillende sectoren/ scenario's, terwijl andere specifiek zijn.

| | | |
|-------------------|----------------|-----------------------------|
| ZONENUMMER: 00023 | VERSIE: 2008/4 | PUBLICATIEDATUM: 27/11/2008 |
|-------------------|----------------|-----------------------------|

VOLGNUMMER NATUURLIJKE PERSOON
(XML label : NaturalPersonSequenceNbr)

FUNCTIONEEL BLOK: Natuurlijk persoon
Code(s): 90017
Xml label(s): NaturalPerson

BESCHRIJVING: Volgnummer van de natuurlijke personen binnen een aangifte.
Dit nummer moet uniek zijn binnen een aangifte.

TOEGELATEN DOMEIN: Positief geheel getal en element van [1;9999999].

WETTELIJKE REFERENTIE :

TYPE: Numeriek
LENGTE: 7
AANWEZIGHEID: Onmisbaar

FORMAAT:

FOUTCODE OP ONTVANGSTBEWIJS :

| Foutbeschrijving | Foutcode | Ernst fout |
|-------------------------------|-----------|------------|
| Niet aanwezig | 00023-001 | B |
| Niet numeriek | 00023-002 | B |
| Foutieve lengte | 00023-093 | B |
| Niet in het toegelaten domein | 00023-008 | B |

| | | |
|-------------------|----------------|-----------------------------|
| ZONENUMMER: 00024 | VERSIE: 2008/4 | PUBLICATIEDATUM: 27/11/2008 |
|-------------------|----------------|-----------------------------|

IDENTIFICATIENUMMER BIJ DE SOCIALE ZEKERHEID - INSZ
(XML label : INSS)

FUNCTIONEEL BLOK: Natuurlijk persoon
Code(s): 90017
Xml label(s): NaturalPerson

BESCHRIJVING: Identificatienummer van een natuurlijk persoon binnen de sociale zekerheid. Dit is het identificatienummer van de natuurlijke persoon in het rijksregister of in het bisregister van de natuurlijke personen.

TOEGELATEN DOMEIN: De waarde 0 is niet toegelaten.

WETTELIJKE REFERENTIE :

TYPE: Numeriek
LENGTE: 11
AANWEZIGHEID: Onmisbaar
FORMAAT: 0 of NNNNNNNNNCC
· NNNNNNNNN is het nummer
· CC is het controlegetal.

FOUTCODE OP ONTVANGSTBEWIJS :

| Foutbeschrijving | Foutcode | Ernst fout |
|-------------------------------|-----------|------------|
| Niet aanwezig | 00024-001 | B |
| Niet numeriek | 00024-002 | B |
| Ongeldig | 00024-003 | B |
| Niet in het toegelaten domein | 00024-008 | B |
| Ongeldig controlegetal | 00024-004 | B |
| Onverenigbaar met de aanvraag | 00024-233 | B |

| | | |
|-------------------|----------------|-----------------------------|
| ZONENUMMER: 00025 | VERSIE: 2008/4 | PUBLICATIEDATUM: 27/11/2008 |
|-------------------|----------------|-----------------------------|

NAAM VAN DE WERKNEMER
(XML label : WorkerName)

FUNCTIONEEL BLOK: Natuurlijk persoon
Code(s): 90017
Xml label(s): NaturalPerson

BESCHRIJVING: Familienaam van een natuurlijk persoon.
Men moet de naam vermelden die op het paspoort of de identiteitskaart staat.
Voor vrouwen van Belgische nationaliteit gaat het om de meisjesnaam.

TOEGELATEN DOMEIN:

WETTELIJKE REFERENTIE :

TYPE: Alfanumeriek
LENGTE: 48
AANWEZIGHEID: Onmisbaar
FORMAAT:
FOUTCODE OP ONTVANGSTBEWIJS :

| | Foutbeschrijving | Foutcode | Ernst fout |
|-----------------|------------------|-----------|------------|
| Niet aanwezig | | 00025-001 | B |
| Foutieve lengte | | 00025-093 | B |

| | | |
|-------------------|----------------|-----------------------------|
| ZONENUMMER: 00026 | VERSIE: 2008/4 | PUBLICATIEDATUM: 27/11/2008 |
|-------------------|----------------|-----------------------------|

VOORNAAM VAN DE WERKNEMER
(XML label : WorkerFirstName)

FUNCTIONEEL BLOK: Natuurlijk persoon
Code(s): 90017
Xml label(s): NaturalPerson

BESCHRIJVING: Eerste voornaam van een natuurlijk persoon.

TOEGELATEN DOMEIN:

WETTELIJKE REFERENTIE :

TYPE: Alfanumeriek

LENGTE: 24

AANWEZIGHEID: Onmisbaar

FORMAAT:

FOUTCODE OP ONTVANGSTBEWIJS :

| Foutbeschrijving | Foutcode | Ernst fout |
|------------------|-----------|------------|
| Niet aanwezig | 00026-001 | B |
| Foutieve lengte | 00026-093 | B |

| | | |
|-------------------|----------------|-----------------------------|
| ZONENUMMER: 00027 | VERSIE: 2008/4 | PUBLICATIEDATUM: 27/11/2008 |
|-------------------|----------------|-----------------------------|

INITIAAL VAN DE TWEDE VOORNAAM VAN DE WERKNEMER
(XML label : WorkerInitial)

FUNCTIONEEL BLOK: Natuurlijk persoon
Code(s): 90017
Xml label(s): NaturalPerson

BESCHRIJVING: Initiaal van de tweede voornaam van een natuurlijk persoon.

TOEGELATEN DOMEIN: Een letter uit het alfabet.

WETTELIJKE REFERENTIE :

TYPE: Alfanumeriek
LENGTE: 1
AANWEZIGHEID: Verplicht indien de werknemer een tweede voornaam heeft.
FORMAAT:
FOUTCODE OP ONTVANGSTBEWIJS :

| | Foutbeschrijving | Foutcode | Ernst fout |
|--|------------------|-----------|------------|
| | Ongeldig | 00027-003 | B |

| | | |
|-------------------|----------------|-----------------------------|
| ZONENUMMER: 00028 | VERSIE: 2008/4 | PUBLICATIEDATUM: 27/11/2008 |
|-------------------|----------------|-----------------------------|

DATUM WAAROP DE WERKNEMER GEBOREN IS
(XML label : WorkerBirthdate)

FUNCTIONEEL BLOK: Natuurlijk persoon
Code(s): 90017
Xml label(s): NaturalPerson

BESCHRIJVING: Geboortedatum van de natuurlijke persoon.

TOEGELATEN DOMEIN: JJJJ is een element van [jaar van de aangifte -120; jaar van de aangifte].
JJJJ is een element van [jaar van de aangifte -120; jaar van de aangifte].

WETTELIJKE REFERENTIE :
TYPE: Alfanumeriek
LENGTE: 10
AANWEZIGHEID: Onmisbaar
FORMAAT: JJJJ-MM-DD (geldige datum)
 JJJJ-00-00

FOUTCODE OP ONTVANGSTBEWIJS :

| Foutbeschrijving | Foutcode | Ernst fout |
|-------------------------------|-----------|------------|
| Niet aanwezig | 00028-001 | B |
| Ongeldig | 00028-003 | B |
| Niet in het toegelaten domein | 00028-008 | B |

| | | |
|-------------------|----------------|-----------------------------|
| ZONENUMMER: 00029 | VERSIE: 2008/4 | PUBLICATIEDATUM: 27/11/2008 |
|-------------------|----------------|-----------------------------|

GESLACHT VAN DE WERKNEMER
(XML label : WorkerSex)

FUNCTIONEEL BLOK: Natuurlijk persoon
Code(s): 90017
Xml label(s): NaturalPerson
BESCHRIJVING: Geslacht van een natuurlijk persoon.

TOEGELATEN DOMEIN: 1 = man
2 = vrouw

Toegelaten waarden:
in geval van een identificatie van het risico "002" of '003', is de toegelaten waarde "2".

WETTELIJKE REFERENTIE :
TYPE: Numeriek
LENGTE: 1
AANWEZIGHEID: Onmisbaar
FORMAAT:
FOUTCODE OP ONTVANGSTBEWIJS :

| Foutbeschrijving | Foutcode | Ernst fout |
|-------------------------------|-----------|------------|
| Niet aanwezig | 00029-001 | B |
| Niet numeriek | 00029-002 | B |
| Foutieve lengte | 00029-093 | B |
| Niet in het toegelaten domein | 00029-008 | B |

| | | |
|-------------------|----------------|-----------------------------|
| ZONENUMMER: 00030 | VERSIE: 2008/4 | PUBLICATIEDATUM: 27/11/2008 |
|-------------------|----------------|-----------------------------|

STRAAT VAN DE WERKNEMER
(XML label : WorkerStreet)

FUNCTIONEEL BLOK: Natuurlijk persoon
Code(s): 90017
Xml label(s): NaturalPerson

BESCHRIJVING: Openbare weg.
Openbare weg waar zich de woonplaats van de werknemer bevindt.
De notie " verdieping " kan vermeld worden in deze zone als dat nodig is.

TOEGELATEN DOMEIN:

WETTELIJKE REFERENTIE :

TYPE: Alfanumeriek
LENGTE: 35
AANWEZIGHEID: Facultatief
FORMAAT:

FOUTCODE OP ONTVANGSTBEWIJS :

| Foutbeschrijving | Foutcode | Ernst fout |
|------------------|-----------|------------|
| Foutieve lengte | 00030-093 | B |

| | | |
|-------------------|----------------|-----------------------------|
| ZONENUMMER: 00031 | VERSIE: 2008/4 | PUBLICATIEDATUM: 27/11/2008 |
|-------------------|----------------|-----------------------------|

NUMMER VAN HET ADRES VAN DE WERKNEMER
(XML label : WorkerHouseNbr)

FUNCTIONEEL BLOK: Natuurlijk persoon
Code(s): 90017
Xml label(s): NaturalPerson

BESCHRIJVING: Nummer van de woonplaats van de werknemer.

TOEGELATEN DOMEIN:

WETTELIJKE REFERENTIE :

TYPE: Alfanumeriek

LENGTE: 10

AANWEZIGHEID: Facultatief

FORMAAT:

FOUTCODE OP ONTVANGSTBEWIJS :

| | Foutbeschrijving | Foutcode | Ernst fout |
|-----------------|------------------|-----------|------------|
| Foutieve lengte | | 00031-093 | B |

| | | |
|-------------------|----------------|-----------------------------|
| ZONENUMMER: 00032 | VERSIE: 2008/4 | PUBLICATIEDATUM: 27/11/2008 |
|-------------------|----------------|-----------------------------|

BRIEVENBUS VAN DE WERKNEMER
(XML label : WorkerPostBox)

FUNCTIONEEL BLOK: Natuurlijk persoon
Code(s): 90017
Xml label(s): NaturalPerson

BESCHRIJVING: Nummer van een brievenbus.
 Busnummer in het adres van de werknemer.

TOEGELATEN DOMEIN:

WETTELIJKE REFERENTIE :

TYPE: Alfanumeriek
LENGTE: 4
AANWEZIGHEID: Verplicht indien de werknemer een brievenbus heeft.

FORMAAT:

FOUTCODE OP ONTVANGSTBEWIJS :

| | Foutbeschrijving | Foutcode | Ernst fout |
|-----------------|------------------|-----------|------------|
| Foutieve lengte | | 00032-093 | B |

| | | |
|-------------------|----------------|-----------------------------|
| ZONENUMMER: 00033 | VERSIE: 2008/4 | PUBLICATIEDATUM: 27/11/2008 |
|-------------------|----------------|-----------------------------|

POSTCODE VAN DE WERKNEMER
(XML label : WorkerZIPCode)

FUNCTIONEEL BLOK: Natuurlijk persoon
Code(s): 90017
Xml label(s): NaturalPerson

BESCHRIJVING: Postnummer van een gemeente.
Postnummer van het adres waar de werknemer gedomicilieerd is.
Voor de in België gedomicilieerde werknemers moet men de officiële lijst met Belgische postcodenummers gebruiken.

TOEGELATEN DOMEIN:

Als het om een Belgische postcode gaat, moet de waarde verwijzen naar één van de codes vermeld in bijlage 23

WETTELIJKE REFERENTIE :

TYPE: Alfanumeriek
LENGTE: 9
AANWEZIGHEID: Facultatief

FORMAAT:

FOUTCODE OP ONTVANGSTBEWIJS :

| Foutbeschrijving | Foutcode | Ernst fout |
|-------------------------------|-----------|------------|
| Foutieve lengte | 00033-093 | B |
| Niet in het toegelaten domein | 00033-008 | B |

| | | |
|-------------------|----------------|-----------------------------|
| ZONENUMMER: 00034 | VERSIE: 2008/4 | PUBLICATIEDATUM: 27/11/2008 |
|-------------------|----------------|-----------------------------|

GEMEENTE VAN DE WERKNEMER
(XML label : WorkerCity)

FUNCTIONEEL BLOK: Natuurlijk persoon

Code(s): 90017

Xml label(s): NaturalPerson

BESCHRIJVING:

Naam van een gemeente.

Naam van de gemeente waar de werknemer gedomicilieerd is.

TOEGELATEN DOMEIN:

Indien het gaat om een Belgische gemeente, moet de waarde verwijzen naar één van de namen die in bijlage 23 overeenstemmen met de in zone 00033 (postcode van de werknemer) opgegeven postcode.

WETTELIJKE REFERENTIE :

TYPE: Alf numeriek

LENGTE: 40

AANWEZIGHEID: Facultatief

FORMAAT:

FOUTCODE OP ONTVANGSTBEWIJS :

| Foutbeschrijving | Foutcode | Ernst fout |
|-------------------------------------|-----------|------------|
| Foutieve lengte | 00034-093 | B |
| Onverenigbaarheid postcode-gemeente | 00034-160 | B |

| | | |
|-------------------|----------------|-----------------------------|
| ZONENUMMER: 00035 | VERSIE: 2008/4 | PUBLICATIEDATUM: 27/11/2008 |
|-------------------|----------------|-----------------------------|

LANDCODE VAN DE WERKNEMER
(XML label : WorkerCountry)

FUNCTIONEEL BLOK: Natuurlijk persoon
Code(s): 90017
Xml label(s): NaturalPerson

BESCHRIJVING: Code die toelaat een land te identificeren.
Code waarmee men het land kan identificeren waar de werknemer gedomicilieerd is.

TOEGELATEN DOMEIN: Zie Bijlage 5 - Lijst met landcodes.

WETTELIJKE REFERENTIE :

TYPE: Numeriek
LENGTE: 5
AANWEZIGHEID: Facultatief
FORMAAT:

FOUTCODE OP ONTVANGSTBEWIJS :

| Foutbeschrijving | Foutcode | Ernst fout |
|-------------------------------|-----------|------------|
| Niet numeriek | 00035-002 | B |
| Foutieve lengte | 00035-093 | B |
| Niet in het toegelaten domein | 00035-008 | B |

| | | |
|-------------------|----------------|-----------------------------|
| ZONENUMMER: 00119 | VERSIE: 2008/4 | PUBLICATIEDATUM: 27/11/2008 |
|-------------------|----------------|-----------------------------|

NATIONALITEIT VAN DE WERKNEMER
(XML label : Nationality)

FUNCTIONEEL BLOK: Natuurlijk persoon
Code(s): 90017
Xml label(s): NaturalPerson

BESCHRIJVING: Code die de nationaliteit van de werknemer aanduidt.

TOEGELATEN DOMEIN: Zie Bijlage 5 - Lijst met landcodes.

WETTELIJKE REFERENTIE :

TYPE: Numeriek

LENGTE: 5

AANWEZIGHEID: Facultatief

FORMAAT:

FOUTCODE OP ONTVANGSTBEWIJS :

| Foutbeschrijving | Foutcode | Ernst fout |
|-------------------------------|-----------|------------|
| Niet numeriek | 00119-002 | B |
| Foutieve lengte | 00119-093 | B |
| Niet in het toegelaten domein | 00119-008 | B |

| | | |
|-------------------|----------------|-----------------------------|
| ZONENUMMER: 00167 | VERSIE: 2008/4 | PUBLICATIEDATUM: 27/11/2008 |
|-------------------|----------------|-----------------------------|

NUMMER VAN DE SOCIALE IDENTITEITSKAART
(XML label : SIS)

FUNCTIONEEL BLOK: Natuurlijk persoon
Code(s): 90017
Xml label(s): NaturalPerson

BESCHRIJVING: Nummer van de sociale identiteitskaart van een natuurlijk persoon (SIS).

TOEGELATEN DOMEIN: Getal van 10 cijfers.

WETTELIJKE REFERENTIE :

TYPE: Numeriek
LENGTE: 10
AANWEZIGHEID: Verplicht indien de werkgever over het nummer van de SIS-kaart van de werknemer kan beschikken.

FORMAAT:

FOUTCODE OP ONTVANGSTBEWIJS :

| Foutbeschrijving | Foutcode | Ernst fout |
|------------------|-----------|------------|
| Niet numeriek | 00167-002 | B |
| Foutieve lengte | 00167-093 | B |

| | | |
|-------------------|----------------|-----------------------------|
| ZONENUMMER: 00168 | VERSIE: 2008/4 | PUBLICATIEDATUM: 27/11/2008 |
|-------------------|----------------|-----------------------------|

GEMEENTE - GEBOORTEPLAATS VAN DE WERKNEMER
 (XML label : WorkerBirthplace)

FUNCTIONEEL BLOK: Natuurlijk persoon
Code(s): 90017
Xml label(s): NaturalPerson

BESCHRIJVING: Naam van een gemeente.
 Naam van de gemeente waar de natuurlijke persoon geboren is.

TOEGELATEN DOMEIN:

WETTELIJKE REFERENTIE :

TYPE: Alfanumeriek

LENGTE: 40

AANWEZIGHEID: Facultatief

FORMAAT:

FOUTCODE OP ONTVANGSTBEWIJS :

| Foutbeschrijving | Foutcode | Ernst fout |
|------------------|-----------|------------|
| Foutieve lengte | 00168-093 | B |

| | | |
|-------------------|----------------|-----------------------------|
| ZONENUMMER: 00169 | VERSIE: 2008/4 | PUBLICATIEDATUM: 27/11/2008 |
|-------------------|----------------|-----------------------------|

LANDCODE VAN DE GEBOORTEPLAATS VAN DE WERKNEMER
(XML label : WorkerBirthplaceCountry)

FUNCTIONEEL BLOK: Natuurlijk persoon
Code(s): 90017
Xml label(s): NaturalPerson

BESCHRIJVING: Code die toelaat een land te identificeren.
Code om het land van de geboorteplaats van de natuurlijke persoon op een unieke wijze te identificeren.

TOEGELATEN DOMEIN: Zie Bijlage 5 - Lijst met landcodes.

WETTELIJKE REFERENTIE :

TYPE: Numeriek
LENGTE: 5
AANWEZIGHEID: Facultatief
FORMAAT:

FOUTCODE OP ONTVANGSTBEWIJS :

| Foutbeschrijving | Foutcode | Ernst fout |
|-------------------------------|-----------|------------|
| Niet numeriek | 00169-002 | B |
| Foutieve lengte | 00169-093 | B |
| Niet in het toegelaten domein | 00169-008 | B |

| | | |
|-------------------|----------------|-----------------------------|
| ZONENUMMER: 00615 | VERSIE: 2008/4 | PUBLICATIEDATUM: 27/11/2008 |
|-------------------|----------------|-----------------------------|

REFERENTIE GEBRUIKER - NATUURLIJK PERSOON
(XML label : NaturalPersonUserReference)

FUNCTIONEEL BLOK: Natuurlijk persoon
Code(s): 90017
Xml label(s): NaturalPerson

BESCHRIJVING: Referentie.
Referentie van de natuurlijke persoon gebruikt door de werkgever of een erkend sociaal secretariaat.

TOEGELATEN DOMEIN:

WETTELIJKE REFERENTIE :

TYPE: Alfanumeriek
LENGTE: 20
AANWEZIGHEID: Facultatief
FORMAAT:

FOUTCODE OP ONTVANGSTBEWIJS :

| Foutbeschrijving | Foutcode | Ernst fout |
|------------------|-----------|------------|
| Foutieve lengte | 00615-093 | B |

| | | |
|-------------------|----------------|-----------------------------|
| ZONENUMMER: 00517 | VERSIE: 2008/4 | PUBLICATIEDATUM: 27/11/2008 |
|-------------------|----------------|-----------------------------|

STRAAT
(XML label : Street)

FUNCTIONEEL BLOK: Adres
Code(s): 90022
BESCHRIJVING: **Xml label(s):** Address
 Openbare weg.

TOEGELATEN DOMEIN:

WETTELIJKE REFERENTIE :
TYPE: Alfa-numeriek
LENGTE: 42
AANWEZIGHEID: Onmisbaar
FORMAAT:
FOUTCODE OP ONTVANGSTBEWIJS :

| Foutbeschrijving | Foutcode | Ernst fout |
|------------------|-----------|------------|
| Niet aanwezig | 00517-001 | B |
| Foutieve lengte | 00517-093 | B |

| | | |
|-------------------|----------------|-----------------------------|
| ZONENUMMER: 00518 | VERSIE: 2008/4 | PUBLICATIEDATUM: 27/11/2008 |
|-------------------|----------------|-----------------------------|

NUMMER VAN HET ADRES
(XML label : HouseNbr)

FUNCTIONEEL BLOK: Adres
Code(s): 90022
Xml label(s): Address

BESCHRIJVING:

TOEGELATEN DOMEIN:

WETTELIJKE REFERENTIE :

TYPE: Alfanumeriek

LENGTE: 10

AANWEZIGHEID: Onmisbaar

FORMAAT:

FOUTCODE OP ONTVANGSTBEWIJS :

| | Foutbeschrijving | Foutcode | Ernst fout |
|--|------------------|-----------|------------|
| | Niet aanwezig | 00518-001 | B |
| | Foutieve lengte | 00518-093 | B |

| | | |
|-------------------|----------------|-----------------------------|
| ZONENUMMER: 00519 | VERSIE: 2008/4 | PUBLICATIEDATUM: 27/11/2008 |
|-------------------|----------------|-----------------------------|

BRIEVENBUS
(XML label : PostBox)

FUNCTIONEEL BLOK: Adres
Code(s): 90022
Xml label(s): Address

BESCHRIJVING: Nummer van een brievenbus.

TOEGELATEN DOMEIN:

WETTELIJKE REFERENTIE :

TYPE: Alfa-numeriek

LENGTE: 4

AANWEZIGHEID: Facultatief

FORMAAT:

FOUTCODE OP ONTVANGSTBEWIJS :

| | Foutbeschrijving | Foutcode | Ernst fout |
|-----------------|------------------|-----------|------------|
| Foutieve lengte | | 00519-093 | B |

| | | |
|-------------------|----------------|-----------------------------|
| ZONENUMMER: 00520 | VERSIE: 2008/4 | PUBLICATIEDATUM: 27/11/2008 |
|-------------------|----------------|-----------------------------|

POSTCODE
(XML label : ZIPCode)

FUNCTIONEEL BLOK: Adres
Code(s): 90022
Xml label(s): Address

BESCHRIJVING: Postnummer van een gemeente.

TOEGELATEN DOMEIN:

WETTELIJKE REFERENTIE :

TYPE: Alf numeriek

LENGTE: 9

AANWEZIGHEID: Onmisbaar

FORMAAT:

FOUTCODE OP ONTVANGSTBEWIJS :

| Foutbeschrijving | Foutcode | Ernst fout |
|-------------------------------|-----------|------------|
| Niet aanwezig | 00520-001 | B |
| Foutieve lengte | 00520-093 | B |
| Niet in het toegelaten domein | 00520-008 | B |

| | | |
|-------------------|----------------|-----------------------------|
| ZONENUMMER: 00522 | VERSIE: 2008/4 | PUBLICATIEDATUM: 27/11/2008 |
|-------------------|----------------|-----------------------------|

GEMEENTE
(XML label : City)

FUNCTIONEEL BLOK: Adres
Code(s): 90022
BESCHRIJVING: **Xml label(s):** Address
Naam van een gemeente.

TOEGELATEN DOMEIN:

WETTELIJKE REFERENTIE :

TYPE: Alfa-numeriek

LENGTE: 40

AANWEZIGHEID: Onmisbaar

FORMAAT:

FOUTCODE OP ONTVANGSTBEWIJS :

| Foutbeschrijving | Foutcode | Ernst fout |
|-------------------------------------|-----------|------------|
| Niet aanwezig | 00522-001 | B |
| Foutieve lengte | 00522-093 | B |
| Onverenigbaarheid postcode-gemeente | 00522-160 | B |

| | | |
|-------------------|----------------|-----------------------------|
| ZONENUMMER: 00523 | VERSIE: 2008/4 | PUBLICATIEDATUM: 27/11/2008 |
|-------------------|----------------|-----------------------------|

LANDCODE
(XML label : Country)

FUNCTIONEEL BLOK: Adres
Code(s): 90022
Xml label(s): Address

BESCHRIJVING: Code die toelaat een land te identificeren.

TOEGELATEN DOMEIN: Zie Bijlage 5 - Lijst met landcodes.

WETTELIJKE REFERENTIE :

TYPE: Numeriek
LENGTE: 5
AANWEZIGHEID: Onmisbaar
FORMAAT:

FOUTCODE OP ONTVANGSTBEWIJS :

| Foutbeschrijving | Foutcode | Ernst fout |
|-------------------------------|-----------|------------|
| Niet aanwezig | 00523-001 | B |
| Niet numeriek | 00523-002 | B |
| Foutieve lengte | 00523-093 | B |
| Niet in het toegelaten domein | 00523-008 | B |

| | | |
|-------------------|----------------|-----------------------------|
| ZONENUMMER: 00126 | VERSIE: 2008/4 | PUBLICATIEDATUM: 27/11/2008 |
|-------------------|----------------|-----------------------------|

ZONE VRIJE TEKST
(XML label : CommentOfDeclaration)

FUNCTIONEEL BLOK: Commentaar bij de aangifte
Code(s): 90036
Xml label(s): CommentDeclaration

BESCHRIJVING: Deze zone laat toe alle informatie toe te voegen die noodzakelijk is voor dit formulier.

TOEGELATEN DOMEIN:

WETTELIJKE REFERENTIE:

TYPE: Alfanumeriek

LENGTE: 200

AANWEZIGHEID: Onmisbaar

FORMAAT:

FOUTCODE OP ONTVANGSTBEWIJS:

| Foutbeschrijving | Foutcode | Ernst fout |
|------------------|-----------|------------|
| Niet aanwezig | 00126-001 | B |
| Ongeldig | 00126-003 | B |
| Foutieve lengte | 00126-093 | B |

| | | |
|-------------------|----------------|-----------------------------|
| ZONENUMMER: 00110 | VERSIE: 2008/4 | PUBLICATIEDATUM: 27/11/2008 |
|-------------------|----------------|-----------------------------|

STATUS VAN HET ATTEST
(XML label : AttestationStatus)

FUNCTIONEEL BLOK: Formulier
Code(s): 90059
Xml label(s): Form

BESCHRIJVING:

TOEGELATEN DOMEIN: 0 = Origineel
1 = Wijziging
2 = Duplicaat
3 = Annulatie
4 = Herziening
5 = Herinnering
6 = Afsluiting
7 = Wijziging van papieren origineel
De toegelaten waarden zijn : 0, 1, 7.

WETTELIJKE REFERENTIE :

TYPE: Numeriek
LENGTE: 1
AANWEZIGHEID: Onmisbaar
FORMAAT:

FOUTCODE OP ONTVANGSTBEWIJS :

| Foutbeschrijving | Foutcode | Ernst fout |
|-------------------------------|-----------|------------|
| Niet aanwezig | 00110-001 | B |
| Niet numeriek | 00110-002 | B |
| Foutieve lengte | 00110-093 | B |
| Niet in het toegelaten domein | 00110-008 | B |

| | | |
|-------------------|----------------|-----------------------------|
| ZONENUMMER: 00218 | VERSIE: 2008/4 | PUBLICATIEDATUM: 27/11/2008 |
|-------------------|----------------|-----------------------------|

DATUM VAN CREATIE VAN HET FORMULIER
(XML label : FormCreationDate)

FUNCTIONEEL BLOK: Formulier
Code(s): 90059
Xml label(s): Form

BESCHRIJVING: Datum waarop het formulier gecreëerd is.

TOEGELATEN DOMEIN: JJJJ is een element van [lopend jaar -1 ; lopend jaar] ;
De datum mag zich niet in de toekomst bevinden.
De datum ligt ná de productiedatum.

WETTELIJKE REFERENTIE :

TYPE: Alfanumeriek
LENGTE: 10
AANWEZIGHEID: Onmisbaar
FORMAAT: JJJJ-MM-DD
· JJJJ is het jaar
· MM is de maand
· DD is de dag

FOUTCODE OP ONTVANGSTBEWIJS :

| Foutbeschrijving | Foutcode | Ernst fout |
|-------------------------------|-----------|------------|
| Niet aanwezig | 00218-001 | B |
| Ongeldig | 00218-003 | B |
| Niet in het toegelaten domein | 00218-008 | B |
| Onverenigbaar met de aanvraag | 00218-233 | B |

| | | |
|-------------------|----------------|-----------------------------|
| ZONENUMMER: 00296 | VERSIE: 2008/4 | PUBLICATIEDATUM: 27/11/2008 |
|-------------------|----------------|-----------------------------|

IDENTIFICATIE VAN HET FORMULIER
(XML label : Identification)

FUNCTIONEEL BLOK: Formulier
Code(s): 90059
Xml label(s): Form

BESCHRIJVING: Zone die de inhoud van een formulier beschrijft.

TOEGELATEN DOMEIN: Zie bijlage 11 - Identificatie van het formulier.
 De toegelaten waarde is : ZIMA002.

WETTELIJKE REFERENTIE :
TYPE: Alfanumeriek
LENGTE: 7
AANWEZIGHEID: Onmisbaar

FOUTCODE OP ONTVANGSTBEWIJS :

| Foutbeschrijving | Foutcode | Ernst fout |
|-------------------------------|-----------|------------|
| Niet aanwezig | 00296-001 | B |
| Foutieve lengte | 00296-093 | B |
| Niet in het toegelaten domein | 00296-008 | B |
| Onverenigbaar met de aanvraag | 00296-233 | B |

| | | |
|-------------------|----------------|-----------------------------|
| ZONENUMMER: 00297 | VERSIE: 2008/4 | PUBLICATIEDATUM: 27/11/2008 |
|-------------------|----------------|-----------------------------|

TYPE VAN HET FORMULIER
(XML label : TypeForm)

FUNCTIONEEL BLOK: Formulier
Code(s): 90059
Xml label(s): Form

BESCHRIJVING: Het type wijst de aard van het elektronisch formulier aan.

TOEGELATEN DOMEIN: RE = REQUEST - het formulier vraagt inlichtingen
PA = PROVISIONAL ANSWER - het formulier is een tijdelijk antwoord op een aanvraag van inlichtingen of een mededeling van inlichtingen
FA = FINAL ANSWER - het formulier is een definitief antwoord op een aanvraag van inlichtingen of een mededeling van inlichtingen
SU = SUBMISSION - het formulier deelt inlichtingen mee

Het toegelaten waarde is : SU, FA.

WETTELIJKE REFERENTIE :

TYPE: Alfanumeriek
LENGTE: 2
AANWEZIGHEID: Onmisbaar
FORMAAT:

FOUTCODE OP ONTVANGSTBEWIJS :

| Foutbeschrijving | Foutcode | Ernst fout |
|-------------------------------|-----------|------------|
| Niet aanwezig | 00297-001 | B |
| Foutieve lengte | 00297-093 | B |
| Niet in het toegelaten domein | 00297-008 | B |

| | | |
|-------------------|----------------|-----------------------------|
| ZONENUMMER: 00299 | VERSIE: 2008/4 | PUBLICATIEDATUM: 27/11/2008 |
|-------------------|----------------|-----------------------------|

PRECIES UUR VAN CREATIE VAN HET FORMULIER
(XML label : FormCreationHour)

FUNCTIONEEL BLOK: Formulier
Code(s): 90059
Xml label(s): Form

BESCHRIJVING: Tijdstip, uitgedrukt in uren, minuten, seconden en milliseconden.

TOEGELATEN DOMEIN: UU is een element van [00;23]
MM is een element van [00;59]
SS is een element van [00;59]
SSS is een element van [000;999]

WETTELIJKE REFERENTIE :

TYPE: Alfanumeriek
LENGTE: 12
AANWEZIGHEID: Onmisbaar
FORMAAT: UU:MM:SS.SSS
. UU zijn de uren
. MM zijn de minuten
. SS zijn de seconden
. SSS zijn de milliseconden

FOUTCODE OP ONTVANGSTBEWIJS :

| | Foutbeschrijving | Foutcode | Ernst fout |
|---------------|------------------|-----------|------------|
| Niet aanwezig | | 00299-001 | B |
| Ongeldig | | 00299-003 | B |

| | | |
|-------------------|----------------|-----------------------------|
| ZONENUMMER: 00036 | VERSIE: 2008/4 | PUBLICATIEDATUM: 27/11/2008 |
|-------------------|----------------|-----------------------------|

WERKGEVERSCATEGORIE
(XML label : EmployerClass)

FUNCTIONEEL BLOK: Link met werknemerslij
Code(s): 90063
Xml label(s): WorkerRecordLink

BESCHRIJVING: Het categoriekengetal laat toe een onderscheid te maken tussen de werkgevers naargelang hun verplichtingen in functie van de bijzondere kenmerken die eigen zijn aan de uitgeoefende activiteit. Het wordt toegekend door de RSZ of de RSZPPO naargelang de werkgever ingeschreven is bij de RSZ of de RSZPPO.
Voor de RSZPPO bepaalt deze categorie-aanduiding de bijdrageverplichtingen van de besturen in functie van de vakantieregeling die zij op hun contractuele personeelsleden toepassen of van de pensioenregeling waarbij hun vastbenoemde personeelsleden aangesloten zijn.

TOEGELATEN DOMEIN: Getal van 3 cijfers toegekend door de RSZ of de RSZPPO.
In de ASR zijn geen derde betalers (= werkgeverscategorieën 099, 199, 299, 699), geen werkgeverscategorieën 027 voor FAO en 028 voor FBZ toegelaten.
Voor de toegelaten waarden voor de RSZPPO, zie bijlage 29 - Lijst van de werkgeverscategorieën PPO ; alleen de categorieën waarvoor de aanwezigheidscode gelijk is aan 6.

WETTELIJKE REFERENTIE :

TYPE: Numeriek
LENGTE: 3
AANWEZIGHEID: Onmisbaar
FORMAAT:
FOUTCODE OP ONTVANGSTBEWIJS :

| Foutbeschrijving | Foutcode | Ernst fout |
|--|-----------|------------|
| Niet aanwezig | 00036-001 | B |
| Niet numeriek | 00036-002 | B |
| Ongeldig | 00036-003 | B |
| Niet in het toegelaten domein | 00036-008 | B |
| Onverenigbaar met kwartaal | 00036-034 | B |
| Niet aanwezig in het repertorium voor het aangiftekwartaal | 00036-051 | B |

| | | |
|-------------------|----------------|-----------------------------|
| ZONENUMMER: 00037 | VERSIE: 2008/4 | PUBLICATIEDATUM: 27/11/2008 |
|-------------------|----------------|-----------------------------|

WERKNEMERSKENGETAL
(XML label : WorkerCode)

FUNCTIONEEL BLOK: Link met werknemerslij
Code(s): 90063
Xml label(s): WorkerRecordLink

BESCHRIJVING: Deze code laat toe het type werknemer te bepalen waarvoor een specifieke bijdrage vereist is (gewone bijdrage, bijdrage FAO - FBZ, bijzondere bijdrage bruggepensioneerde, bijzondere bijdrage ontslagen statutair personeel, bijzondere bijdrage student of bijzondere bijdrage aanvullende vergoedingen).

TOEGELATEN DOMEIN: Voor de RSZ, zie bijlage 2 - Lijst der werknemerskengetallen waarvoor de bijdragen van toepassing zijn ; alleen de werknemerskengetallen waarvoor de aanwezigheid gelijk is aan 1 of 3. Voor de RSZPPO, zie bijlage 28 - Lijst der werknemerskengetallen waarvoor de bijdragen van toepassing zijn PPO; alleen de werknemerskengetallen waarvoor de aanwezigheid gelijk is aan 1 of 3.
 In de ASR zijn geen studenten (= werknemerskengetal 840 en 841 voor RSZ en 701 voor RSZPPO), geen bruggepensioneerden (= werknemerskengetal 879) toegelaten.
 De codes 877 (RSZ) en 672 (RSZPPO) (= bijzondere bijdrage voor ontslagen statutaire werknemers - werkloosheidsstelsel), 883 (= ontslagen werknemers waarvoor er een bijdrage verschuldigd is op de aanvullende vergoedingen, 885 (= werknemers met loopbaanonderbreking waarvoor er een bijdrage verschuldigd is op de aanvullende vergoedingen) zijn ook niet toegelaten.

WETTELIJKE REFERENTIE :
TYPE: Numeriek
LENGTE: 3
AANWEZIGHEID: Onmisbaar
FORMAAT:
FOUTCODE OP ONTVANGSTBEWIJS :

| Foutbeschrijving | Foutcode | Ernst fout |
|--|-----------|------------|
| Niet aanwezig | 00037-001 | B |
| Niet numeriek | 00037-002 | B |
| Ongeldig | 00037-003 | B |
| Niet in het toegelaten domein | 00037-008 | B |
| Werknemer te oud | 00037-060 | B |
| Werknemer voldoet niet aan de leeftjidsvereisten | 00037-077 | B |
| Onverenigbaarheid kwartaal - werkgeverscategorie | 00037-035 | B |

| | | |
|-------------------|----------------|-----------------------------|
| ZONENUMMER: 00430 | VERSIE: 2008/4 | PUBLICATIEDATUM: 27/11/2008 |
|-------------------|----------------|-----------------------------|

IDENTIFICATIE VAN HET RISICO
(XML label : IdentificationOfRisk)

FUNCTIONEEL BLOK: Identificatie risico
Code(s): 90064
Xml label(s): RiskIdentification

BESCHRIJVING: Identificeert het risico.

TOEGELATEN DOMEIN: Zie bijlage 12 - Identificatie van het risico.
De toegelaten waarden zijn : 001, 002, 003.

WETTELIJKE REFERENTIE :

TYPE: Numeriek
LENGTE: 3
AANWEZIGHEID: Onmisbaar
FORMAAT:

FOUTCODE OP ONTVANGSTBEWIJS :

| Foutbeschrijving | Foutcode | Ernst fout |
|-------------------------------|-----------|------------|
| Niet aanwezig | 00430-001 | B |
| Niet numeriek | 00430-002 | B |
| Foutieve lengte | 00430-093 | B |
| Niet in het toegelaten domein | 00430-008 | B |

| | | |
|-------------------|----------------|-----------------------------|
| ZONENUMMER: 00011 | VERSIE: 2008/4 | PUBLICATIEDATUM: 27/11/2008 |
|-------------------|----------------|-----------------------------|

RSZ- INSCHRIJVINGSNUMMER
(XML label : **NOSSRegistrationNbr**)

FUNCTIONEEL BLOK: Link met aangifte werkgever
Code(s): 90067
Xml label(s): EmployerDeclarationLink

BESCHRIJVING: Iedere werkgever, of het nu een natuurlijke persoon, een groepering van natuurlijke personen of een rechtspersoon betreft, die personeel in dienst heeft dat onderworpen is aan de wet van 27 juni 1969, moet ingeschreven zijn bij de RSZ. Het gaat om een definitief RSZ-inschrijvingsnummer.
 Als de aangifte betrekking heeft op een bij de RSZ ingeschreven werkgever, dan mag het RSZPPO-stamnummer niet doorgestuurd worden.

TOEGELATEN DOMEIN: Geheel getal en element van [100006;19999934] voor de definitieve nummers.
 Als het uniek ondernemingsnummer gekend is (zone 00014 verschillend van nul), kan het RSZ-inschrijvingsnummer op de waarde nul gezet worden.

WETTELIJKE REFERENTIE :

TYPE: Numeriek
LENGTE: 9
AANWEZIGHEID: Onmisbaar
FORMAAT: 0 of NNNNNNNCC
 · NNNNNNN is het nummer
 · CC is het controlegetal.

FOUTCODE OP ONTVANGSTBEWIJS :

| Foutbeschrijving | Foutcode | Ernst fout |
|--|-----------|------------|
| Niet aanwezig | 00011-001 | B |
| Niet numeriek | 00011-002 | B |
| Foutieve lengte | 00011-093 | B |
| Niet in het toegelaten domein | 00011-008 | B |
| Ongeldig controlegetal | 00011-004 | B |
| Onverenigbaarheid tussen het verzendernummer en het werkgeversstamnummer | 00011-155 | B |
| Niet aanwezig in het repertorium voor het aangiftekwartaal | 00011-051 | B |
| Onverenigbaar met de aanvraag | 00011-233 | B |

| | | |
|-------------------|----------------|-----------------------------|
| ZONENUMMER: 00012 | VERSIE: 2008/4 | PUBLICATIEDATUM: 27/11/2008 |
|-------------------|----------------|-----------------------------|

NOTIE CURATELE
(XML label : Trusteeship)

FUNCTIONEEL BLOK: Link met aangifte werkgever
Code(s): 90067
Xml label(s): EmployerDeclarationLink

BESCHRIJVING: Code die aanduidt of de aangifte al dan niet betrekking heeft op een periode onder curatele.

TOEGELATEN DOMEIN:
0 = periode niet onder curatele
1 = periode onder curatele

WETTELIJKE REFERENTIE :
TYPE: Numeriek
LENGTE: 1
AANWEZIGHEID: Onmisbaar
FORMAAT:
FOUTCODE OP ONTVANGSTBEWIJS :

| Foutbeschrijving | Foutcode | Ernst fout |
|-----------------------------------|-----------|------------|
| Niet aanwezig | 00012-001 | B |
| Niet numeriek | 00012-002 | B |
| Foutieve lengte | 00012-093 | B |
| Niet in het toegelaten domein | 00012-008 | B |
| Onverenigbaar met het repertorium | 00012-022 | B |

| | | |
|-------------------|----------------|-----------------------------|
| ZONENUMMER: 00014 | VERSIE: 2008/4 | PUBLICATIEDATUM: 27/11/2008 |
|-------------------|----------------|-----------------------------|

ONDERNEMINGSNUMMER
(XML label : CompanyID)

FUNCTIONEEL BLOK: Link met aangifte werkgever; Link met RSZPPO aangifte werkgever
Code(s): 90067; 90168
Xml label(s): EmployerDeclarationLink; NOSSLPAEmployerDeclarationLink

BESCHRIJVING: Nummer dat een werkgever eenduidig identificeert, of het nu gaat om een natuurlijk persoon, een groepering van natuurlijke personen of een rechtspersoon.

TOEGELATEN DOMEIN: Getal van 10 cijfers waarvan :
de posities 1 tot 8 overeenkomen met een volgnummer, met op de eerste positie een cijfer gelijk aan nul of 1;
de posities 9 en 10 overeenkomen met een controlegetal.
Als het ondernemingsnummer niet gekend is, dient de waarde nul meegegeed te worden.

WETTELIJKE REFERENTIE :

TYPE: Numeriek
LENGTE: 10
AANWEZIGHEID: Onmisbaar

FORMAAT:

FOUTCODE OP ONTVANGSTBEWIJS :

| Foutbeschrijving | Foutcode | Ernst fout |
|--|-----------|------------|
| Niet aanwezig | 00014-001 | B |
| Niet numeriek | 00014-002 | B |
| Ongeldig | 00014-003 | B |
| Niet in het toegelaten domein | 00014-008 | B |
| Ongeldig controlegetal | 00014-004 | B |
| Niet aanwezig in het repertorium voor het aangiftekwartaal | 00014-051 | B |
| Onverenigbaar met het repertorium | 00014-022 | B |
| Niet opgenomen in het repertorium | 00014-235 | NP |
| Onverenigbaar met de aanvraag | 00014-233 | B |

| | | |
|-------------------|----------------|-----------------------------|
| ZONENUMMER: 00044 | VERSIE: 2008/4 | PUBLICATIEDATUM: 27/11/2008 |
|-------------------|----------------|-----------------------------|

DATUM WAAROP DE TEWERKSTELLING BEGINT
(XML label : OccupationStartingDate)

FUNCTIONEEL BLOK: Link met tewerkstelling werknemerslijn

Code(s): 90068

Xml label(s): OccupationLink

BESCHRIJVING:

Dit is de begindatum van de tewerkstelling waarop de aangifte betrekking heeft. Als de tewerkstelling van de werknemer niet veranderd is sedert zijn indiensttreding bij de werkgever, dan komt deze datum overeen met de datum van indiensttreding bij de werkgever. Als de tewerkstelling gewijzigd werd (voorbeeld : de werknemer is van een voltijds arbeidsregeling overgegaan naar een deeltijds arbeidsregeling, de prestatiebreuk werd gewijzigd, enz.), dan komt de begindatum van de tewerkstelling overeen met het begin van de periode waarop de nieuwe tewerkstellingsgegevens betrekking hebben. Wanneer de arbeidsovereenkomst beëindigd wordt en er verbrekingsvergoedingen worden betaald aan de werknemer, dan moet men de verschillende periodes aangeven die gedekt worden door een verbrekingsvergoeding en dit onder de vorm van een nieuwe tewerkstelling per periode. Het gaat dan om de begindatum van de periode die gedekt wordt door de verbrekingsvergoeding.

TOEGELATEN DOMEIN:

Wanneer de tewerkstelling betrekking heeft op een periode gedekt door verbrekingsvergoedingen, dan
- moet de datum groter zijn dan of gelijk
aan de begindatum van het socialezekerheidskwartaal.
Wanneer de tewerkstelling geen betrekking heeft op een door verbrekingsvergoedingen gedekte periode, dan moet het jaar een element zijn van [jaar van de aangifte - 100 ; jaar van de aangifte]

Het bovenstaande toegelaten domein moet vervangen worden door het volgende specifieke toegelaten domein:

Wanneer de tewerkstelling geen betrekking heeft op een door verbrekingsvergoedingen gedekte periode, dan moet het jaar een element zijn van [jaar van de aangifte - 100 ; jaar van de aangifte]

WETTELIJKE REFERENTIE :

TYPE: Alfanumeriek
LENGTE: 10
AANWEZIGHEID: Onmisbaar
FORMAAT: JJJJ-MM-DD
· JJJJ is het jaar
· MM is de maand
· DD is de dag

FOUTCODE OP ONTVANGSTBEWIJS :

| Foutbeschrijving | Foutcode | Ernst fout |
|--|-----------|------------|
| Niet aanwezig | 00044-001 | B |
| Ongeldig | 00044-003 | B |
| Niet in het toegelaten domein | 00044-008 | B |
| Begindatum tewerkstelling valt voor datum inschrijving werkgever | 00044-278 | B |

| | | |
|-------------------|----------------|-----------------------------|
| ZONENUMMER: 00045 | VERSIE: 2008/4 | PUBLICATIEDATUM: 27/11/2008 |
|-------------------|----------------|-----------------------------|

DATUM WAAROP DE TEWERKSTELLING EINDIGT
(XML label : OccupationEndingDate)

FUNCTIONEEL BLOK: Link met tewerkstelling werknemerslijn

Code(s): 90068

Xml label(s): OccupationLink

BESCHRIJVING:

Dit is de einddatum van de tewerkstelling waarop de aangifte betrekking heeft.
 Als de tewerkstelling van de werknemer niet veranderd is en blijft voortduren in het volgende kwartaal, dan wordt deze datum niet ingevuld.
 Als het einde van de tewerkstelling leidt tot een verbreking van de band van ondergeschiktheid tussen de werknemer en de werkgever, dan komt deze datum overeen met de datum van uitdiensttreding bij de werkgever.
 Wanneer de arbeidsovereenkomst beëindigd wordt en er verbrekingsvergoedingen worden betaald aan de werknemer, dan moet men de verschillende periodes aangeven die gedekt worden door een verbrekingsvergoeding en dit onder de vorm van een nieuwe tewerkstelling per periode. Het gaat dan om de einddatum van de periode die gedekt wordt door de verbrekingsvergoeding.

TOEGELATEN DOMEIN:

Wanneer de tewerkstelling geen betrekking heeft op een periode gedekt door verbrekingsvergoedingen, dan moet zij gelegen zijn tussen de begin- en einddata van het socialezekerheidskwartaal. Wanneer de tewerkstelling betrekking heeft op een periode gedekt door verbrekingsvergoedingen, dan
 - moet het jaar gelijk zijn aan het jaar van de begindatum van de tewerkstelling.
 - moet de datum groter zijn dan of gelijk aan de begindatum van het socialezekerheidskwartaal.

Het bovenstaande toegelaten domein moet vervangen worden door het volgende specifieke toegelaten domein:

Wanneer de tewerkstelling betrekking heeft op een periode gedekt door een verbrekingsvergoeding, dan moet de datum betrekking hebben op hetzelfde jaar als het jaar van de begindatum van de tewerkstelling.
 De datum is groter dan of gelijk aan de begindatum van de tewerkstelling.

WETTELIJKE REFERENTIE :

TYPE: Alfnumeriek

LENGTE: 10

AANWEZIGHEID: Verplicht indien de tewerkstelling eindigt in de loop van de referentieperiode of wanneer het gaat om een tewerkstelling die overeenstemt met een periode gedekt door een verbrekingsvergoeding.

FORMAAT: JJJJ-MM-DD
 · JJJJ is het jaar
 · MM is de maand
 · DD is de dag

FOUTCODE OP ONTVANGSTBEWIJS :

| Foutbeschrijving | Foutcode | Ernst fout |
|---|-----------|------------|
| Ongeldig | 00045-003 | B |
| Niet aanwezig | 00045-001 | B |
| Niet in het toegelaten domein | 00045-008 | B |
| Einddatum voorafgaand aan de begindatum | 00045-014 | B |

| | | |
|-------------------|----------------|-----------------------------|
| ZONENUMMER: 00046 | VERSIE: 2008/4 | PUBLICATIEDATUM: 27/11/2008 |
|-------------------|----------------|-----------------------------|

NUMMER VAN PARITAIR COMITÉ
(XML label : JointCommissionNbr)

- FUNCTIONEEL BLOK:** Link met tewerkstelling werknemerslijn
Code(s): 90068
Xml label(s): OccupationLink
- BESCHRIJVING:** Nummer van het paritair comité waaronder de werknemer valt in het kader van de aangegeven tewerkstelling of op het moment waarop de aanvullende vergoeding voor het eerst werd toegekend.
- TOEGELATEN DOMEIN:**
- CCC : De paritaire comités ; reeks van 3 cijfers, links uitgelijnd.
 - CCC.CC : De paritaire subcomités ; reeks van 3 cijfers gevolgd door een punt en 2 cijfers, links uitgelijnd.
 - CCC.CC.CC : De paritaire sub-subcomités ; reeks van 3 cijfers gevolgd door een punt en 2 cijfers nogmaals gevolgd door een punt en 2 cijfers.
 - Als de werknemer onder geen enkel paritair comité of subcomité of sub-subcomité valt, dan is de in te vullen waarde 999.
- WETTELIJKE REFERENTIE :**
- TYPE:** Alfanumeriek
LENGTE: 9
AANWEZIGHEID: Onmisbaar
FORMAAT: CCC of CCC.CC of CCC.CC.CC

"Fout op ontvangstbewijs" is gewijzigd:

FOUTCODE OP ONTVANGSTBEWIJS :

| Foutbeschrijving | Foutcode | Ernst fout |
|--|-----------|------------|
| Niet aanwezig | 00046-001 | B |
| Ongeldig | 00046-003 | B |
| Onverenigbaar met het werknemerskengetal | 00046-030 | B |
| Paritaire comité 999 niet toegelaten | 00046-314 | B |

| | | |
|-------------------|----------------|-----------------------------|
| ZONENUMMER: 00047 | VERSIE: 2008/4 | PUBLICATIEDATUM: 27/11/2008 |
|-------------------|----------------|-----------------------------|

AANTAL DAGEN PER WEEK VAN DE ARBEIDSREGELING
(XML label : WorkingDaysSystem)

FUNCTIONEEL BLOK: Link met tewerkstelling werknemerslijn
Code(s): 90068
Xml label(s): OccupationLink

BESCHRIJVING: Als het een vaste wekelijkse arbeidsregeling betreft, dan gaat het om het aantal dagen per week van de werknemer. De arbeidsregeling wordt vast genoemd wanneer de werknemer een vast aantal dagen per week werkt. Het kan dan de waarden 1, 2, 3, 4, 5, 6 of 7 dagen/week aannemen.
Als het een variabele wekelijkse arbeidsregeling betreft, dan gaat het om het gemiddeld aantal dagen per week tijdens dewelke de werknemer verondersteld wordt arbeid te verrichten, rekening houdend met de te werken dagen tijdens het geheel van de arbeidscyclus.
Voor de werknemers die aangepaste arbeid verrichten in het kader van een periode van arbeidsongeschiktheid of moederschapsbescherming betreft dit het aantal dagen per week tijdens dewelke de werknemer geacht wordt arbeid te verrichten in het kader van deze nieuwe tewerkstelling (terwijl men in de DMFA het aantal dagen per week moet aangeven van de tewerkstelling uitgeoefend vooraleer de arbeidsongeschiktheid of de maatregel ter bescherming van het moederschap zich heeft voorgedaan).

TOEGELATEN DOMEIN: [1; 700] voor alle werknemers, met uitzondering van de hierna vermelde.
0 indien de werknemer in volledige loopbaanonderbreking is.
[0; 700] voor een werknemer die in de loop van het kwartaal (of het gedeelte van het kwartaal dat hij in dienst was) geen enkele prestatie heeft moeten leveren (verantwoording van de dagen = 7).
500 voor een onthaalouder (werknemerskengetal 497 voor een werkgever ingeschreven bij de RSZ en 761 voor een werkgever ingeschreven bij de RSZPPO).
Bij omzetting van de prestaties naar het stelsel van 5 dagen/week (alleen voor de kwartaalaangiften die dateren van voor het derde kwartaal 2004), moet het gelijk zijn aan 500.
Aandacht : de dagen worden uitgedrukt in honderdsten van dagen.
Voorbeelden :
- 5 dagen/week wordt uitgedrukt onder de vorm : 500.
- 2,66 dagen/week wordt uitgedrukt onder de vorm : 266.

Het bovenstaande toegelaten domein moet vervangen worden door het volgende specifieke toegelaten domein:

[1; 700] voor alle werknemers, met uitzondering van de hierna vermelde.
0 indien de werknemer in volledige loopbaanonderbreking is.
[0; 700] voor een werknemer die in de loop van de referentieperiode geen enkele prestatie heeft moeten leveren.
Aandacht : de dagen worden uitgedrukt in honderdsten van dagen.
Voorbeelden :
- 5 dagen/week wordt uitgedrukt onder de vorm : 500.
- 2,66 dagen/week wordt uitgedrukt onder de vorm : 266.

WETTELIJKE REFERENTIE :
TYPE: Numeriek
LENGTE: 3
AANWEZIGHEID: Onmisbaar
FORMAAT:
FOUTCODE OP ONTVANGSTBEWIJS :

| Foutbeschrijving | Foutcode | Ernst fout |
|-------------------------------|-----------|------------|
| Niet aanwezig | 00047-001 | B |
| Niet numeriek | 00047-002 | B |
| Foutieve lengte | 00047-093 | B |
| Niet in het toegelaten domein | 00047-008 | B |

| | | |
|-------------------|----------------|-----------------------------|
| ZONENUMMER: 00048 | VERSIE: 2008/4 | PUBLICATIEDATUM: 27/11/2008 |
|-------------------|----------------|-----------------------------|

GEMIDDELD AANTAL UREN PER WEEK VAN DE WERKNEMER
(XML label : MeanWorkingHours)

FUNCTIONEEL BLOK: Link met tewerkstelling werknemerslijn
Code(s): 90068
Xml label(s): OccupationLink

BESCHRIJVING: Gemiddeld aantal uren per week (uitgedrukt in honderdsten van uren) tijdens dewelke de werknemer geacht wordt arbeid uit te voeren overeenkomstig zijn arbeidsovereenkomst, een eventuele schorsing van de overeenkomst buiten beschouwing gelaten.
Voor een werknemer in volledige loopbaanonderbreking is dit aantal gelijk aan nul.
Dit getal kan ook gelijk zijn aan 0 voor een werknemer die in de loop van het kwartaal (of het deel van een kwartaal waarin hij in dienst was) geen enkele prestatie heeft moeten leveren (Staving van de dagen = 7).
Het gemiddeld aantal uren per week van de werknemer gedeeld door het gemiddeld aantal uren per week van de maatpersoon bepaalt de prestatiebreuk van de werknemer.
Onder maatpersoon verstaan we de persoon die voltijds tewerkgesteld is in dezelfde onderneming, of, bij gebrek hieraan, in dezelfde activiteitstak, in een functie analoog aan die van de werknemer.
Voor de werknemers die aangepaste arbeid verrichten in het kader van een periode van arbeidsongeschiktheid of moederschapsbescherming betreft dit het gemiddeld aantal uren per week tijdens dewelke de werknemer geacht wordt arbeid te verrichten in het kader van deze nieuwe tewerkstelling (terwijl men in de DMFA het gemiddeld aantal uren arbeid per week moet aangeven van de tewerkstelling uitgeoefend vooraleer de arbeidsongeschiktheid of de maatregel ter bescherming van het moederschap zich heeft voorgedaan).

TOEGELATEN DOMEIN: [1;4800] voor alle werknemers, met uitzondering van de hierna vermelde.
0 indien de werknemer in volledige loopbaanonderbreking is.
[0;4800] voor een werknemer die in de loop van het kwartaal (of het gedeelte van het kwartaal dat hij in dienst was) geen enkele prestatie heeft moeten leveren (verantwoording van de dagen = 7)
Aandacht : De uren worden uitgedrukt in honderdsten van uren.
Voorbeelden :
. 38 uren 20 min. wordt uitgedrukt onder de vorm : 3833
. 38 uren wordt uitgedrukt onder de vorm : 3800

Het bovenstaande toegelaten domein moet vervangen worden door het volgende specifieke toegelaten domein:

[1;4800] voor alle werknemers, met uitzondering van de hierna vermelde.
0 indien de werknemer in volledige loopbaanonderbreking is.
[0;4800] voor een werknemer die in de loop van de referentieperiode geen enkele prestatie heeft moeten leveren.
Aandacht : De uren worden uitgedrukt in honderdsten van uren.
Voorbeelden :
. 38 uren 20 min. wordt uitgedrukt onder de vorm : 3833
. 38 uren wordt uitgedrukt onder de vorm : 3800

WETTELIJKE REFERENTIE :
TYPE: Numeriek
LENGTE: 4
AANWEZIGHEID: Onmisbaar
FORMAAT:
FOUTCODE OP ONTVANGSTBEWIJS :

| Foutbeschrijving | Foutcode | Ernst fout |
|-------------------------------|-----------|------------|
| Niet aanwezig | 00048-001 | B |
| Niet numeriek | 00048-002 | B |
| Foutieve lengte | 00048-093 | B |
| Niet in het toegelaten domein | 00048-008 | B |

| | | |
|-------------------|----------------|-----------------------------|
| ZONENUMMER: 00049 | VERSIE: 2008/4 | PUBLICATIEDATUM: 27/11/2008 |
|-------------------|----------------|-----------------------------|

GEMIDDELD AANTAL UREN PER WEEK VAN DE MAATPERSOON
(XML label : RefMeanWorkingHours)

FUNCTIONEEL BLOK: Link met tewerkstelling werknemerslijn
Code(s): 90068
Xml label(s): OccupationLink

BESCHRIJVING: Gemiddeld aantal uren per week (uitgedrukt in honderdsten van uren) tijdens dewelke de maatpersoon verondersteld wordt arbeid te verrichten.
Het gaat om het aantal uren per week van een persoon die voltijds tewerkgesteld is in dezelfde onderneming, of, bij gebrek hieraan, in dezelfde activiteitstak, in een functie analoog.
Het gemiddeld aantal uren per week van de werknemer gedeeld door het gemiddeld aantal uren per week van de maatpersoon bepaalt de prestatiebreuk van de werknemer.

TOEGELATEN DOMEIN: [1;4800].
Aandacht : De uren worden uitgedrukt in honderdsten van uren.
Voorbeelden :
. 38 uren 20 min. wordt uitgedrukt onder de vorm : 3833
. 38 uren wordt uitgedrukt onder de vorm : 3800
Voor een onthaalouder moet het gemiddelde aantal uren per week van de maatpersoon altijd gelijk zijn aan 38 uur per week (3800)

WETTELIJKE REFERENTIE :

TYPE: Numeriek
LENGTE: 4
AANWEZIGHEID: Onmisbaar
FORMAAT:
FOUTCODE OP ONTVANGSTBEWIJS :

| Foutbeschrijving | Foutcode | Ernst fout |
|-------------------------------|-----------|------------|
| Niet aanwezig | 00049-001 | B |
| Niet numeriek | 00049-002 | B |
| Foutieve lengte | 00049-093 | B |
| Niet in het toegelaten domein | 00049-008 | B |

| | | |
|-------------------|----------------|-----------------------------|
| ZONENUMMER: 00050 | VERSIE: 2008/4 | PUBLICATIEDATUM: 27/11/2008 |
|-------------------|----------------|-----------------------------|

TYPE ARBEIDSOVEREENKOMST
(XML label : ContractType)

FUNCTIONEEL BLOK: Link met tewerkstelling werknemerslijn
Code(s): 90068
Xml label(s): OccupationLink

BESCHRIJVING: Code die aanduidt of de tewerkstelling plaatsvindt in het kader van een voltijds of een deeltijds contract.

TOEGELATEN DOMEIN: 0 = voltijds
1 = deeltijds
1 indien de aangifte een onthaalouder betreft (werknemerscode 497 voor een werkgever ingeschreven bij de RSZ en 761 voor een werkgever ingeschreven bij de RSZPPO), tot en met 2/2005.

WETTELIJKE REFERENTIE :
TYPE: Numeriek
LENGTE: 1
AANWEZIGHEID: Facultatief
FORMAAT:

"Fout op ontvangstbewijs" is gewijzigd:

FOUTCODE OP ONTVANGSTBEWIJS :

| Foutbeschrijving | Foutcode | Ernst fout |
|--|-----------|------------|
| Niet numeriek | 00050-002 | B |
| Niet in het toegelaten domein | 00050-008 | B |
| Foutieve lengte | 00050-093 | B |
| Onverenigbaar met het werknemerskengetal | 00050-030 | B |

| | | |
|-------------------|----------------|-----------------------------|
| ZONENUMMER: 00053 | VERSIE: 2008/4 | PUBLICATIEDATUM: 27/11/2008 |
|-------------------|----------------|-----------------------------|

STATUUT VAN DE WERKNEMER
(XML label : WorkerStatus)

FUNCTIONEEL BLOK: Link met tewerkstelling werknemerslijn
Code(s): 90068
Xml label(s): OccupationLink

BESCHRIJVING: Code die aanduidt of de tewerkstelling gebeurt in het kader van een bijzonder contract.

TOEGELATEN DOMEIN: Zie bijlage 21 - Lijst codes werknemersstatuut.

WETTELIJKE REFERENTIE :

TYPE: Alfanumeriek

LENGTE: 2

AANWEZIGHEID: Verplicht indien de tewerkstelling van de werknemer gebeurt in het kader van een bijzonder contract vermeld in bijlage 21.

FORMAAT:

FOUTCODE OP ONTVANGSTBEWIJS :

| Foutbeschrijving | Foutcode | Ernst fout |
|--|-----------|------------|
| Foutieve lengte | 00053-093 | B |
| Niet in het toegelaten domein | 00053-008 | B |
| Onverenigbaar met kwartaal | 00053-034 | B |
| Onverenigbaar met het werknemerskengetal | 00053-030 | B |

| | | |
|-------------------|----------------|-----------------------------|
| ZONENUMMER: 00054 | VERSIE: 2008/4 | PUBLICATIEDATUM: 27/11/2008 |
|-------------------|----------------|-----------------------------|

NOTIE GEPENSIONEERD
(XML label : Retired)

FUNCTIONEEL BLOK: Link met tewerkstelling werknemerslijn
Code(s): 90068
Xml label(s): OccupationLink

BESCHRIJVING: Code die aanduidt dat de persoon een beroepsactiviteit blijft uitoefenen hoewel hij/zij gepensioneerd is.

TOEGELATEN DOMEIN: 0 = niet gepensioneerd
1 = gepensioneerd

WETTELIJKE REFERENTIE :
TYPE: Numeriek
LENGTE: 1
AANWEZIGHEID: Facultatief
FORMAAT:
FOUTCODE OP ONTVANGSTBEWIJS :

| Foutbeschrijving | Foutcode | Ernst fout |
|-------------------------------|-----------|------------|
| Niet aanwezig | 00054-001 | B |
| Niet numeriek | 00054-002 | B |
| Foutieve lengte | 00054-093 | B |
| Niet in het toegelaten domein | 00054-008 | B |

| | | |
|-------------------|----------------|-----------------------------|
| ZONENUMMER: 00055 | VERSIE: 2008/4 | PUBLICATIEDATUM: 27/11/2008 |
|-------------------|----------------|-----------------------------|

TYPE LEERLING
(XML label : Apprenticeship)

FUNCTIONEEL BLOK: Link met tewerkstelling werknemerslijn
Code(s): 90068
Xml label(s): OccupationLink

BESCHRIJVING: Code die toelaat de verschillende soorten leerlingen te onderscheiden.

TOEGELATEN DOMEIN:

1 = erkende leerling van de middenstand
2 = leerling met industrieel leercontract
3 = leerling in opleiding tot ondernemingshoofd
4 = leerling met een overeenkomst voor socioprofessionele inpassing, erkend door de gemeenschappen en gewesten
5 = stagiair met een beroepsinlevingsovereenkomsten

Alle waarden zijn toegelaten in het kader van een RSZ-aangifte.
De enige toegelaten waarden in het kader van een RSZPPO-aangifte zijn :
- 3, 4 (toegelaten in alle kwartalen)
- 5 (toegelaten vanaf het kwartaal 20061)

WETTELIJKE REFERENTIE :

TYPE: Numeriek

LENGTE: 1

AANWEZIGHEID: Facultatief

FORMAAT:

FOUTCODE OP ONTVANGSTBEWIJS :

| Foutbeschrijving | Foutcode | Ernst fout |
|--|-----------|------------|
| Niet numeriek | 00055-002 | B |
| Foutieve lengte | 00055-093 | B |
| Niet in het toegelaten domein | 00055-008 | B |
| Onverenigbaar met het werknemerskengetal | 00055-030 | B |

| | | |
|-------------------|----------------|-----------------------------|
| ZONENUMMER: 00056 | VERSIE: 2008/4 | PUBLICATIEDATUM: 27/11/2008 |
|-------------------|----------------|-----------------------------|

BEZOLDIGINGSWIJZE
(XML label : RemunMethod)

FUNCTIONEEL BLOK: Link met tewerkstelling werknemerslijn
Code(s): 90068
Xml label(s): OccupationLink

BESCHRIJVING: Code die aanduidt of de werknemer betaald wordt volgens een bijzondere bezoldigingswijze.

TOEGELATEN DOMEIN: 1 = werknemer die een stuk- of taakloon ontvangt of die per taak (= prestatie) wordt betaald
2 = werknemer die geheel of gedeeltelijk met een commissieloon wordt betaald
3 = werknemer betaald via het systeem van dienstencheques

WETTELIJKE REFERENTIE:

TYPE: Numeriek
LENGTE: 1
AANWEZIGHEID: Facultatief
FORMAAT:

"Fout op ontvangstbewijs" is gewijzigd:

FOUTCODE OP ONTVANGSTBEWIJS:

| Foutbeschrijving | Foutcode | Ernst fout |
|--|-----------|------------|
| Niet numeriek | 00056-002 | B |
| Niet in het toegelaten domein | 00056-008 | B |
| Foutieve lengte | 00056-093 | B |
| Onverenigbaar met het werknemerskengetal | 00056-030 | B |

| | | |
|-------------------|----------------|-----------------------------|
| ZONENUMMER: 00178 | VERSIE: 2008/4 | PUBLICATIEDATUM: 27/11/2008 |
|-------------------|----------------|-----------------------------|

AANDUIDING VAN DE DAG
(XML label : DayIndicator)

FUNCTIONEEL BLOK: Aard van de dag
Code(s): 90074
Xml label(s): NatureOfDay
BESCHRIJVING: Datum van de dag in kwestie.

TOEGELATEN DOMEIN:

WETTELIJKE REFERENTIE:
TYPE: Alfanumeriek
LENGTE: 7
AANWEZIGHEID: Onmisbaar
FORMAAT: --MM-DD
. MM is de maand
. DD is de dag

FOUTCODE OP ONTVANGSTBEWIJS:

| Foutbeschrijving | Foutcode | Ernst fout |
|----------------------------------|-----------|------------|
| Niet aanwezig | 00178-001 | B |
| Ongeldig | 00178-003 | B |
| Niet in het toegelaten domein | 00178-008 | B |
| Onverenigbaarheid referteperiode | 00178-097 | B |
| Te veel identieke gevallen | 00178-006 | B |

| | | |
|-------------------|----------------|-----------------------------|
| ZONENUMMER: 00179 | VERSIE: 2008/4 | PUBLICATIEDATUM: 27/11/2008 |
|-------------------|----------------|-----------------------------|

CODE AARD VAN DE DAG
(XML label : DayNatureCode)

FUNCTIONEEL BLOK: Aard van de dag
Code(s): 90074
Xml label(s): NatureOfDay

BESCHRIJVING: Code die de aard van een dag aanduidt.
(zie administratieve instructies).

TOEGELATEN DOMEIN: Zie Bijlage 13 - Code aard van de dag.

De toegelaten waarden zijn: 3.1, 3.2, 3.3, 3.4, 5.1, 5.2, 5.3, 5.4, 5.5, 5.6, 5.7, 5.8, 5.9, 5.10, 6.1, 6.2.

WETTELIJKE REFERENTIE :

TYPE: Alfa-numeriek
LENGTE: 4
AANWEZIGHEID: Onmisbaar
FORMAAT:

FOUTCODE OP ONTVANGSTBEWIJS :

| Foutbeschrijving | Foutcode | Ernst fout |
|-------------------------------|-----------|------------|
| Niet aanwezig | 00179-001 | B |
| Foutieve lengte | 00179-093 | B |
| Niet in het toegelaten domein | 00179-008 | B |

| | | |
|-------------------|----------------|-----------------------------|
| ZONENUMMER: 00180 | VERSIE: 2008/4 | PUBLICATIEDATUM: 27/11/2008 |
|-------------------|----------------|-----------------------------|

AANTAL UREN
(XML label : HoursNumber)

FUNCTIONEEL BLOK: Aard van de dag
Code(s): 90074
Xml label(s): NatureOfDay

BESCHRIJVING: Het aantal uren met betrekking tot code aard van de dag.

TOEGELATEN DOMEIN: Geheel getal en element van [1; 1400].
Aandacht : de uren worden uitgedrukt in honderdsten van uren.
Voorbeeld : 7 uren 40 min. wordt uitgedrukt onder de vorm 766.
Het totaal aantal uren voor twee blokken met dezelfde aanduiding van de dag mag niet meer dan "1400" bedragen.

WETTELIJKE REFERENTIE :

TYPE: Numeriek
LENGTE: 4
AANWEZIGHEID: Onmisbaar
FORMAAT:
FOUTCODE OP ONTVANGSTBEWIJS :

| Foutbeschrijving | Foutcode | Ernst fout |
|---|-----------|------------|
| Niet aanwezig | 00180-001 | B |
| Niet numeriek | 00180-002 | B |
| Foutieve lengte | 00180-093 | B |
| Niet in het toegelaten domein | 00180-008 | B |
| Totaal aantal uren voor de aanduiding van de dag overschrijdt het definitiedomein | 00180-100 | B |

| | | |
|-------------------|----------------|-----------------------------|
| ZONENUMMER: 00074 | VERSIE: 2008/4 | PUBLICATIEDATUM: 27/11/2008 |
|-------------------|----------------|-----------------------------|

DATUM WAAROP DE REFERTEPERIODE BEGINT
(XML label : RefStartingDate)

FUNCTIONEEL BLOK: Referteperiode
Code(s): 90077
Xml label(s): ReferencePeriod

BESCHRIJVING:

Aanduiding van de begindatum van de referteperiode.

TOEGELATEN DOMEIN:

De datum moet gelijk zijn aan of ná de productiedatum gelegen zijn.

Wanneer de tewerkstelling geen betrekking heeft op een door verbrekingsvergoedingen gedekte periode,

- moet de datum voor de datum van creatie van het formulier gelegen zijn.
- moet de datum gelijk zijn of ná de begindatum van tewerkstelling gelegen zijn.

Wanneer de tewerkstelling betrekking heeft op een door verbrekingsvergoedingen gedekte periode, moet de datum gelijk zijn aan de begindatum van de tewerkstelling gelegen zijn.

WETTELIJKE REFERENTIE :

TYPE: Alfnumeriek
LENGTE: 10
AANWEZIGHEID: Onmisbaar
FORMAAT: JJJJ-MM-DD
· JJJJ is het jaar
· MM is de maand
· DD is de dag

FOUTCODE OP ONTVANGSTBEWIJS :

| Foutbeschrijving | Foutcode | Ernst fout |
|-------------------------------|-----------|------------|
| Niet aanwezig | 00074-001 | B |
| Ongeldig | 00074-003 | B |
| Niet in het toegelaten domein | 00074-008 | B |

| | | |
|-------------------|----------------|-----------------------------|
| ZONENUMMER: 00075 | VERSIE: 2008/4 | PUBLICATIEDATUM: 27/11/2008 |
|-------------------|----------------|-----------------------------|

DATUM WAAROP DE REFERTEPERIODE EINDIGT
(XML label : RefEndingDate)

FUNCTIONEEL BLOK: Referteperiode
Code(s): 90077
Xml label(s): ReferencePeriod

BESCHRIJVING:

Aanduiding van de einddatum van de referteperiode.

TOEGELATEN DOMEIN:

De datum moet gelijk zijn aan of ná de productiedatum gelegen zijn.
De datum valt samen met of ligt ná de datum waarop de referteperiode begint.

Wanneer de tewerkstelling geen betrekking heeft op een door verbrekingsvergoedingen gedekte periode,
- de datum moet gelijk zijn aan of vóór de datum van creatie van het formulier gelegen zijn
- de einddatum van de referteperiode moet betrekking hebben op dezelfde maand en hetzelfde jaar als de begindatum van de referteperiode

Wanneer de tewerkstelling betrekking heeft op een door verbrekingsvergoedingen gedekte periode, moet de datum betrekking hebben op hetzelfde jaar als de begindatum van de referteperiode

WETTELIJKE REFERENTIE :

TYPE: Alfanumeriek
LENGTE: 10
AANWEZIGHEID: Onmisbaar
FORMAAT: JJJJ-MM-DD
· JJJJ is het jaar
· MM is de maand
· DD is de dag

FOUTCODE OP ONTVANGSTBEWIJS :

| Foutbeschrijving | Foutcode | Ernst fout |
|---|-----------|------------|
| Niet aanwezig | 00075-001 | B |
| Ongeldig | 00075-003 | B |
| Niet in het toegelaten domein | 00075-008 | B |
| Onverenigbaarheid begindatum | 00075-098 | B |
| Einddatum voorafgaand aan de begindatum | 00075-014 | B |

| | | |
|-------------------|----------------|-----------------------------|
| ZONENUMMER: 00221 | VERSIE: 2008/4 | PUBLICATIEDATUM: 27/11/2008 |
|-------------------|----------------|-----------------------------|

TYPE VAN DE REFERENTIE
(XML label : ReferenceType)

FUNCTIONEEL BLOK: Referentie
Code(s): 90082
Xml label(s): Reference

BESCHRIJVING: Duidt aan naar waar de referentie (00222 Referentienummer) verwijst : naar deze aangifte, naar een aangifte die verwant is met deze aangifte of naar een verzameling aangiften (= een dossier) waar deze aangifte toe behoort.

TOEGELATEN DOMEIN:

- 1 = de referentie verwijst naar dit formulier
- 2 = de referentie is een dossiernummer en verwijst naar het dossier (= verzameling van aangiften) waartoe deze aangifte behoort
- 3 = de referentie verwijst naar een eerder uitgewisseld formulier dat verband houdt met het huidige formulier, bijvoorbeeld: de referentie verwijst naar de aangifte die moet geannuleerd worden door deze aangifte, of naar de aangifte die door deze aangifte moet vervangen worden, of naar de aangifte die gewijzigd wordt, of naar de aangifte die aan de oorsprong ligt van de creatie van dit formulier....
- 4 = de referentie verwijst naar een aangifte in een ander scenario die verwant is met deze aangifte
- 5 = de referentie verwijst naar een aanvraag
- 6 = de referentie verwijst naar een geweigerde aangifte

De toegelaten waarden zijn : 1, 3, 5

WETTELIJKE REFERENTIE :

TYPE: Numeriek
LENGTE: 1
AANWEZIGHEID: Onmisbaar
FORMAAT:

FOUTCODE OP ONTVANGSTBEWIJS :

| Foutbeschrijving | Foutcode | Ernst fout |
|-------------------------------|-----------|------------|
| Niet aanwezig | 00221-001 | B |
| Niet numeriek | 00221-002 | B |
| Foutieve lengte | 00221-093 | B |
| Niet in het toegelaten domein | 00221-008 | B |

| | | |
|-------------------|----------------|-----------------------------|
| ZONENUMMER: 00222 | VERSIE: 2008/4 | PUBLICATIEDATUM: 27/11/2008 |
|-------------------|----------------|-----------------------------|

REFERENTIENUMMER
(XML label : ReferenceNbr)

FUNCTIONEEL BLOK: Referentie
Code(s): 90082
Xml label(s): Reference

BESCHRIJVING: Het referentienummer.

TOEGELATEN DOMEIN:

Als het ticketnummer van de sociale zekerheid verwijst naar een aanvraag, mag deze nog niet beantwoord zijn.
Als het ticketnummer van de sociale zekerheid verwijst naar een te wijzigen of te annuleren aangifte, dient dit een aanvaard formulier voor de sector Uitkeringen te zijn dat betrekking heeft op dezelfde werkgever en hetzelfde INSZ-nummer.

WETTELIJKE REFERENTIE :

TYPE: Alfnumeriek
LENGTE: 20
AANWEZIGHEID: Onmisbaar
FORMAAT:
FOUTCODE OP ONTVANGSTBEWIJS :

| Foutbeschrijving | Foutcode | Ernst fout |
|--|-----------|------------|
| Niet aanwezig | 00222-001 | B |
| Foutieve lengte | 00222-093 | B |
| Ongeldig controlegetal | 00222-004 | B |
| Formulier waarnaar verwezen wordt niet gevonden | 00222-234 | B |
| Aanvraag reeds beantwoord | 00222-052 | B |
| Stemt niet overeen met een aanvaard formulier voor deze sector | 00222-238 | B |
| Onverenigbaar met het inschrijvingsnummer en/of met het INSZ | 00222-207 | B |

| | | |
|-------------------|----------------|-----------------------------|
| ZONENUMMER: 00298 | VERSIE: 2008/4 | PUBLICATIEDATUM: 27/11/2008 |
|-------------------|----------------|-----------------------------|

HERKOMST VAN DE REFERENTIE
(XML label : ReferenceOrigin)

FUNCTIONEEL BLOK: Referentie
Code(s): 90082
Xml label(s): Reference

BESCHRIJVING: Waarde die de authentieke bron van een referentienummer aanduidt.

TOEGELATEN DOMEIN: De herkomst duidt aan wie de referentie gecreëerd heeft.
1 = het referentienummer is toegekend door een aangever (een bedrijf, een sociaal secretariaat, een softwarebureau, ...)
2 = het ticketnummer toegekend door de sociale zekerheid, dat een aangifte op eenduidige wijze identificeert
3 = het referentienummer is toegekend door een sector van de sociale zekerheid

Als het referentietype '1' is, mag er geen ticketnummer van de sociale zekerheid opgegeven worden.
Als de status van het formulier een 'wijziging van een papieren origineel' is, mag er geen ticketnummer van de sociale zekerheid opgegeven worden.

WETTELIJKE REFERENTIE :
TYPE: Numeriek
LENGTE: 1
AANWEZIGHEID: Onmisbaar
FORMAAT:
FOUTCODE OP ONTVANGSTBEWIJS :

| Foutbeschrijving | Foutcode | Ernst fout |
|-------------------------------|-----------|------------|
| Niet aanwezig | 00298-001 | B |
| Niet numeriek | 00298-002 | B |
| Foutieve lengte | 00298-093 | B |
| Niet in het toegelaten domein | 00298-008 | B |

| | | |
|-------------------|----------------|-----------------------------|
| ZONENUMMER: 00068 | VERSIE: 2008/4 | PUBLICATIEDATUM: 27/11/2008 |
|-------------------|----------------|-----------------------------|

FREQUENTIE IN MAANDEN VAN DE BETALING VAN DE PREMIE
(XML label : BonusPaymentFrequency)

FUNCTIONEEL BLOK: Exact loon
Code(s): 90085
Xml label(s): ExactSalary

BESCHRIJVING: Frequentie die maanden gebruikt als meeteenheid.
 Voorbeelden :
 Een keer per maand = 1
 Een keer per jaar = 12
 Om de twee jaar = 24
 Niet-periodiek = 0

TOEGELATEN DOMEIN: Geheel getal en element van [0; 99].

WETTELIJKE REFERENTIE :

TYPE: Numeriek
LENGTE: 2
AANWEZIGHEID: Verplicht indien het gaat om een premie.

FORMAAT:

FOUTCODE OP ONTVANGSTBEWIJS :

| Foutbeschrijving | Foutcode | Ernst fout |
|------------------------------------|-----------|------------|
| Niet numeriek | 00068-002 | B |
| Foutieve lengte | 00068-093 | B |
| Niet in het toegelaten domein | 00068-008 | B |
| Niet aanwezig | 00068-001 | B |
| Onverenigbaar met bezoldigingscode | 00068-029 | B |

| | | |
|-------------------|----------------|-----------------------------|
| ZONENUMMER: 00122 | VERSIE: 2008/4 | PUBLICATIEDATUM: 27/11/2008 |
|-------------------|----------------|-----------------------------|

CODE EXACT LOON
(XML label : ExactSalaryCode)

FUNCTIONEEL BLOK: Exact loon
Code(s): 90085
Xml label(s): ExactSalary

BESCHRIJVING: Code die overeenstemt met de bezoldigingscodes volgens de RSZ- of RSZPPO-aangifte, en overige bezoldigingscodes voor de samenstelling van de exacte bezoldiging.

TOEGELATEN DOMEIN: Voor een RSZ-werkgever, zie Bijlage 7 - Codificatie van bezoldigingen. Voor een RSZPPO-werkgever, zie Bijlage 32 - Codificatie van bezoldigingen PPO.

De toegelaten waarden voor een RSZ-werkgever zijn: 001, 002, 003, 004, 005, 006, 008, 009, 010, 012, 030, 031.
De toegelaten waarden voor een RSZPPO-werkgever zijn: 101, 140, 160, 212, 213, 315, 318, 770, 801, 804, 806, 817, 821, 822, 823, 824, 833, 834, 835, 836, 837, 851, 853, 921, 924, 902, 903, 906, 957, 958, 961, 962, 970, 974, 975, 976, 992, 952, 991, 951, 910, 912, 914, 916, 917, 918, 919, 940, 942, 130, 131, 132.

WETTELIJKE REFERENTIE:

TYPE: Numeriek
LENGTE: 3
AANWEZIGHEID: Onmisbaar
FORMAAT:

"Fout op ontvangstbewijs" is gewijzigd:

FOUTCODE OP ONTVANGSTBEWIJS:

| Foutbeschrijving | Foutcode | Ernst fout |
|--|-----------|------------|
| Niet aanwezig | 00122-001 | B |
| Niet numeriek | 00122-002 | B |
| Foutieve lengte | 00122-093 | B |
| Onverenigbaar met het type werkgever (RSZ / RSZPPO) | 00122-211 | B |
| Niet in het toegelaten domein | 00122-008 | B |
| Onverenigbaar met het werknemerskengetal | 00122-030 | B |
| Onverenigbaar met werkgeverscategorie | 00122-025 | B |
| Onverenigbaar met het paritair comité | 00122-020 | B |
| Onverenigbaar met de werkgeverscategorie en het werknemerskengetal | 00122-085 | B |
| Onverenigbaar met het werknemersstatuut | 00122-212 | B |
| Ongeldige combinatie bezoldigingscodes | 00122-213 | B |

| | | |
|-------------------|----------------|-----------------------------|
| ZONENUMMER: 00124 | VERSIE: 2008/4 | PUBLICATIEDATUM: 27/11/2008 |
|-------------------|----------------|-----------------------------|

BEDRAG CODE EXACT LOON
(XML label : ExactSalaryAmount)

FUNCTIONEEL BLOK: Exact loon
Code(s): 90085
Xml label(s): ExactSalary

BESCHRIJVING: Bedrag, uitgedrukt in cent, dat overeenstemt met een code exact loon.

TOEGELATEN DOMEIN: Geheel getal en element van [1;99999999].

WETTELIJKE REFERENTIE :

TYPE: Numeriek
LENGTE: 8
AANWEZIGHEID: Onmisbaar
FORMAAT:
FOUTCODE OP ONTVANGSTBEWIJS :

| Foutbeschrijving | Foutcode | Ernst fout |
|-------------------------------|-----------|------------|
| Niet aanwezig | 00124-001 | B |
| Niet numeriek | 00124-002 | B |
| Foutieve lengte | 00124-093 | B |
| Niet in het toegelaten domein | 00124-008 | B |

| | | |
|-------------------|----------------|-----------------------------|
| ZONENUMMER: 00109 | VERSIE: 2008/4 | PUBLICATIEDATUM: 27/11/2008 |
|-------------------|----------------|-----------------------------|

RSZPPO INSCHRIJVINGSNUMMER
(XML label : NOSSLPARegistrationNbr)

- FUNCTIONEEL BLOK:** Link met RSZPPO aangifte werkgever
Code(s): 90168
- BESCHRIJVING:** **Xml label(s):** NOSSLPAEmployerDeclarationLink
Elke lokale of provinciale overheid die personeel in dienst heeft, moet ingeschreven zijn bij de RSZPPO. Als de aangifte betrekking heeft op een bij de RSZPPO ingeschreven werkgever, dan mag het RSZ-stamnummer niet doorgestuurd worden.
- TOEGELATEN DOMEIN:** Geheel getal en element van [00000197;99999926]. Als het uniek ondernemingsnummer gekend is (zone 00014 verschillend van nul), kan het RSZPPO-inschrijvingsnummer op de waarde nul gezet worden.
- WETTELIJKE REFERENTIE :**
- TYPE:** Numeriek
LENGTE: 8
AANWEZIGHEID: Onmisbaar
FORMAAT: 0 of NNNNNNCC
· NNNNNN is het nummer
· CC is het controlegetal.

FOUTCODE OP ONTVANGSTBEWIJS :

| Foutbeschrijving | Foutcode | Ernst fout |
|--|-----------|------------|
| Niet aanwezig | 00109-001 | B |
| Niet numeriek | 00109-002 | B |
| Foutieve lengte | 00109-093 | B |
| Niet in het toegelaten domein | 00109-008 | B |
| Ongeldig controlegetal | 00109-004 | B |
| Onverenigbaarheid tussen het verzendernummer en het werkgeversstamnummer | 00109-155 | B |
| Niet aanwezig in het repertorium voor het aangiftekwartaal | 00109-051 | B |
| Onverenigbaar met de aanvraag | 00109-233 | B |

| | | |
|-------------------|----------------|-----------------------------|
| ZONENUMMER: 00726 | VERSIE: 2008/4 | PUBLICATIEDATUM: 27/11/2008 |
|-------------------|----------------|-----------------------------|

NAAM
(XML label : Name)

FUNCTIONEEL BLOK: Gegevens van de contactpersoon
Code(s): 90257
BESCHRIJVING: **Xml label(s):** CoordinatesContactPerson
Familienaam van een natuurlijk persoon.
Men moet de naam vermelden die op het paspoort of de identiteitskaart staat.
Voor vrouwen van Belgische nationaliteit gaat het om de meisjesnaam.

TOEGELATEN DOMEIN:

WETTELIJKE REFERENTIE :

TYPE: Alfanumeriek
LENGTE: 48
AANWEZIGHEID: Facultatief
FORMAAT:
FOUTCODE OP ONTVANGSTBEWIJS :

| Foutbeschrijving | Foutcode | Ernst fout |
|------------------|-----------|------------|
| Foutieve lengte | 00726-093 | B |

| | | |
|-------------------|----------------|-----------------------------|
| ZONENUMMER: 00727 | VERSIE: 2008/4 | PUBLICATIEDATUM: 27/11/2008 |
|-------------------|----------------|-----------------------------|

VOORNAAM
(XML label : FirstName)

FUNCTIONEEL BLOK: Gegevens van de contactpersoon
Code(s): 90257
BESCHRIJVING: **Xml label(s):** CoordinatesContactPerson
 Eerste voornaam van een natuurlijk persoon.

TOEGELATEN DOMEIN:

WETTELIJKE REFERENTIE :

TYPE: Alfanumeriek

LENGTE: 24

AANWEZIGHEID: Facultatief

FORMAAT:

FOUTCODE OP ONTVANGSTBEWIJS :

| | Foutbeschrijving | Foutcode | Ernst fout |
|-----------------|------------------|-----------|------------|
| Foutieve lengte | | 00727-093 | B |

| | | |
|-------------------|----------------|-----------------------------|
| ZONENUMMER: 00636 | VERSIE: 2008/4 | PUBLICATIEDATUM: 27/11/2008 |
|-------------------|----------------|-----------------------------|

GSM-NUMMER
(XML label : GSMNbr)

FUNCTIONEEL BLOK: Communicatie
Code(s): 90258
Xml label(s): Communication

BESCHRIJVING:

TOEGELATEN DOMEIN:

WETTELIJKE REFERENTIE :

TYPE: Alfanumeriek

LENGTE: 20

AANWEZIGHEID: Facultatief

FORMAAT:

FOUTCODE OP ONTVANGSTBEWIJS :

| | Foutbeschrijving | Foutcode | Ernst fout |
|-----------------|------------------|-----------|------------|
| Foutieve lengte | | 00636-093 | B |

| | | |
|-------------------|----------------|-----------------------------|
| ZONENUMMER: 00637 | VERSIE: 2008/4 | PUBLICATIEDATUM: 27/11/2008 |
|-------------------|----------------|-----------------------------|

E-MAILADRES
(XML label : EmailAddress)

FUNCTIONEEL BLOK: Communicatie
Code(s): 90258
Xml label(s): Communication

BESCHRIJVING:

TOEGELATEN DOMEIN:

WETTELIJKE REFERENTIE :

TYPE: Alfanumeriek

LENGTE: 60

AANWEZIGHEID: Facultatief

FORMAAT:

FOUTCODE OP ONTVANGSTBEWIJS :

| | Foutbeschrijving | Foutcode | Ernst fout |
|-----------------|------------------|-----------|------------|
| Foutieve lengte | | 00637-093 | B |

| | | |
|-------------------|----------------|-----------------------------|
| ZONENUMMER: 00677 | VERSIE: 2008/4 | PUBLICATIEDATUM: 27/11/2008 |
|-------------------|----------------|-----------------------------|

TELEFOONNUMMER
(XML label : PhoneNbr)

FUNCTIONEEL BLOK: Communicatie
Code(s): 90258
Xml label(s): Communication

BESCHRIJVING:

TOEGELATEN DOMEIN:

WETTELIJKE REFERENTIE :

TYPE: Alfanumeriek

LENGTE: 20

AANWEZIGHEID: Facultatief

FORMAAT:

FOUTCODE OP ONTVANGSTBEWIJS :

| | Foutbeschrijving | Foutcode | Ernst fout |
|-----------------|------------------|-----------|------------|
| Foutieve lengte | | 00677-093 | B |

| | | |
|-------------------|----------------|-----------------------------|
| ZONENUMMER: 00678 | VERSIE: 2008/4 | PUBLICATIEDATUM: 27/11/2008 |
|-------------------|----------------|-----------------------------|

FAXNUMMER
(XML label : FaxNbr)

FUNCTIONEEL BLOK: Communicatie
Code(s): 90258
Xml label(s): Communication

BESCHRIJVING:

TOEGELATEN DOMEIN:

WETTELIJKE REFERENTIE :

TYPE: Alfanumeriek

LENGTE: 20

AANWEZIGHEID: Facultatief

FORMAAT:

FOUTCODE OP ONTVANGSTBEWIJS :

| | Foutbeschrijving | Foutcode | Ernst fout |
|-----------------|------------------|-----------|------------|
| Foutieve lengte | | 00678-093 | B |

Indemnités - Uitkeringen: scenario 2- Bijlage nummer 2: Lijst der werknemerskengetallen waarvoor de
bijdragen van toepassing zijn
Versie: 2008/4

Publicatiedatum:

27/11/2008

Inhoud van de bijlage: 



AN2008-2-NL2.pdf



AN2008-2-NL2.doc



AN2008-2-NL2.xls



AN2008-2-NL2.txt



AN2008-2-NL2.xml

Tussentijdse informatie:

Bijdrage niet gebonden aan een natuurlijk persoon

| Type van werknemers-kengetal | Code | Omschrijving | Type werknemer | Aanwezigheid | Geldig vanaf trimester | Geldig tot trimester | Begindatum geldigheid | Einddatum geldigheid |
|---|------|---|--------------------------|--------------|------------------------|----------------------|-----------------------|----------------------|
| Bijdrage niet gebonden aan een natuurlijk persoon | 851 | Bijzondere bijdrage op stortingen van werkgevers voor de vorming van een buitenwettelijk pensioen ten bate van hun personeelsleden of hun rechthebbenden | Andere (type werknemers) | 4 | 2003/1 | 9999/4 | 01/01/1900 | 01/01/9999 |
| Bijdrage niet gebonden aan een natuurlijk persoon | 861 | Bijdrage verschuldigd op de winstparticipaties | Andere (type werknemers) | 4 | 2003/1 | 9999/4 | 01/01/1900 | 01/01/9999 |
| Bijdrage niet gebonden aan een natuurlijk persoon | 862 | Solidariteitsbijdrage op het gebruik van een bedrijfsvoertuig | Andere (type werknemers) | 4 | 2005/1 | 9999/4 | 01/01/2005 | 01/01/9999 |
| Bijdrage niet gebonden aan een natuurlijk persoon | 870 | Bijdrage verschuldigd op het dubbel vakantiegeld van de bedienden, op het vakantiegeld of de Copernicuspremie van de contractuelen in de federale overheidssector en op de herstructureringspremie van de contractuele militairen | Andere (type werknemers) | 4 | 2003/1 | 9999/4 | 01/01/1900 | 01/01/9999 |

Bijzondere bijdrage aanvullende vergoedingen

| Type van werknemers-kengetal | Code | Omschrijving | Type werknemer | Aanwezigheid | Geldig vanaf trimester | Geldig tot trimester | Begindatum geldigheid | Einddatum geldigheid |
|--|------|---|--------------------------|--------------|------------------------|----------------------|-----------------------|----------------------|
| Bijzondere bijdrage aanvullende vergoedingen | 883 | Ontslagen werknemers waarvoor er een bijdrage verschuldigd is op de aanvullende vergoedingen | Andere (type werknemers) | 3 | 2006/2 | 9999/4 | 01/04/2006 | 01/01/9999 |
| Bijzondere bijdrage aanvullende vergoedingen | 885 | Werknemers met loopbaanonderbreking waarvoor er een bijdrage verschuldigd is op de aanvullende vergoedingen | Andere (type werknemers) | 3 | 2006/2 | 9999/4 | 01/04/2006 | 01/01/9999 |

Bijzondere bijdrage ontslagen statutaire werknemer

| Type van werknemers-kengetal | Code | Omschrijving | Type werknemer | Aanwezigheid | Geldig vanaf trimester | Geldig tot trimester | Begindatum geldigheid | Einddatum geldigheid |
|--|------|--|--------------------------|--------------|------------------------|----------------------|-----------------------|----------------------|
| Bijzondere bijdrage ontslagen statutaire werknemer | 876 | Bijdrage verschuldigd voor het ontslagen statutair personeel van de openbare sector en daarmee gelijkgestelden, wiens werkrelatie wordt beëindigd en militairen teruggekeerd naar het burgerleven aan te geven met de categorie 134 - Stelsel van de Ziekte- en Invaliditeitsverzekering | Andere (type werknemers) | 1 | 2003/1 | 9999/4 | 01/01/1900 | 01/01/9999 |
| Bijzondere bijdrage ontslagen statutaire werknemer | 877 | Bijdrage verschuldigd voor het ontslagen statutair personeel van de openbare sector en daarmee gelijkgestelden, wiens werkrelatie wordt beëindigd en militairen teruggekeerd naar het burgerleven aan te geven met de categorie 134 - Werkloosheidsstelsel | Andere (type werknemers) | 1 | 2003/1 | 9999/4 | 01/01/1900 | 01/01/9999 |

Bijzondere bijdrage voor studenten

| Type van werknemers-kengetal | Code | Omschrijving | Type werknemer | Aanwezigheid | Geldig vanaf trimester | Geldig tot trimester | Begindatum geldigheid | Einddatum geldigheid |
|------------------------------------|------|---|--------------------------|--------------|------------------------|----------------------|-----------------------|----------------------|
| Bijzondere bijdrage voor studenten | 840 | Solidariteitsbijdrage verschuldigd voor studenten-arbeiders die ten hoogste gedurende 23 dagen werken in het kader van een overeenkomst voor studenten in de maanden juli, augustus en september en/of ten hoogste gedurende 23 dagen in de andere maanden van een kalenderjaar | Andere (type werknemers) | 1 | 2003/1 | 9999/4 | 01/01/1900 | 01/01/9999 |
| Bijzondere bijdrage voor studenten | 841 | Solidariteitsbijdrage verschuldigd voor studenten-bedienden die ten hoogste gedurende 23 dagen werken in het kader van een overeenkomst voor studenten in de maanden juli, augustus en september en/of ten hoogste gedurende 23 dagen in de andere maanden van een kalenderjaar | Andere (type werknemers) | 1 | 2004/3 | 9999/4 | 01/07/2004 | 01/01/9999 |

Bijzondere bijdrage werknemer met brugpensioen

| Type van werknemers-kengetal | Code | Omschrijving | Type werknemer | Aanwezigheid | Geldig vanaf trimester | Geldig tot trimester | Begindatum geldigheid | Einddatum geldigheid |
|--|------|--|--------------------------|--------------|------------------------|----------------------|-----------------------|----------------------|
| Bijzondere bijdrage werknemer met brugpensioen | 879 | Bruggepensioneerde werknemers waarvoor een bijzondere bijdrage verschuldigd is op het conventioneel brugpensioen | Andere (type werknemers) | 1 | 2003/1 | 9999/4 | 01/01/1900 | 01/01/9999 |

FAO-FBZ bijdrage

| Type van werknemers-kengetal | Code | Omschrijving | Type werknemer | Aanwezigheid | Geldig vanaf trimester | Geldig tot trimester | Begindatum geldigheid | Einddatum geldigheid |
|------------------------------|------|--|------------------------------------|--------------|------------------------|----------------------|-----------------------|----------------------|
| FAO-FBZ bijdrage | 013 | Kansarme jongeren | Speciale handarbeiders | 3 | 2003/1 | 9999/4 | 01/01/1900 | 01/01/9999 |
| FAO-FBZ bijdrage | 015 | Werklieden en gelijkgestelden, inbegrepen huisbedienden | Gewone handarbeiders | 3 | 2003/1 | 9999/4 | 01/01/1900 | 01/01/9999 |
| FAO-FBZ bijdrage | 016 | Mijnwerkers | Mijnwerkers (handarbeiders) | 3 | 2003/1 | 9999/4 | 01/01/1900 | 01/01/9999 |
| FAO-FBZ bijdrage | 027 | Leerplichtige werklieden en stagiairs | Leerplichtige gewone handarbeiders | 3 | 2003/1 | 9999/4 | 01/01/1900 | 01/01/9999 |
| FAO-FBZ bijdrage | 041 | Dienstboden die het slachtoffer zijn van een arbeidsongeval, gebeurd vóór 01/04/1983 | Dienstboden (handarbeiders) | 3 | 2003/1 | 9999/4 | 01/01/1900 | 01/01/9999 |
| FAO-FBZ bijdrage | 045 | Dienstboden die het slachtoffer zijn van een arbeidsongeval, gebeurd sinds 01/04/1983 of die het slachtoffer zijn van een beroepsziekte | Dienstboden (handarbeiders) | 3 | 2003/1 | 9999/4 | 01/01/1900 | 01/01/9999 |
| FAO-FBZ bijdrage | 487 | Leerplichtige hoofdarbeiders en stagiairs | Leerplichtige hoofdarbeiders | 3 | 2003/1 | 9999/4 | 01/01/1900 | 01/01/9999 |
| FAO-FBZ bijdrage | 493 | Geneesheren in opleiding tot geneesheer-specialist. Kansarme jongeren. Bursalen van buiten de unie. | Speciale hoofdarbeiders | 3 | 2003/1 | 9999/4 | 01/01/1900 | 01/01/9999 |
| FAO-FBZ bijdrage | 494 | Betaalde sportbeoefenaars, behalve beroepswielrenners (in het bezit van een licentie van de BWB) die een arbeidsongeval opgelopen hebben sinds 01/01/1985 | Speciale hoofdarbeiders | 3 | 2003/1 | 9999/4 | 01/01/1900 | 01/01/9999 |
| FAO-FBZ bijdrage | 495 | Hoofdarbeiders en gelijkgestelden, huisbedienden, alsook beroepswielrenners (in het bezit van een licentie van de BWB) die een arbeidsongeval opgelopen hebben sinds 01/01/1985, erkende onthaalouders, kunstenaars, gelegenhedswerknemers in de horeca. | Gewone hoofdarbeiders | 3 | 2003/1 | 9999/4 | 01/01/1900 | 01/01/9999 |
| FAO-FBZ bijdrage | 675 | Statutaire werknemers | Andere (type werknemers) | 3 | 2003/1 | 9999/4 | 01/01/1900 | 01/01/9999 |

Gewone bijdrage

| Type van werknemers-kengetal | Code | Omschrijving | Type werknemer | Aanwezigheid | Geldig vanaf trimester | Geldig tot trimester | Begindatum geldigheid | Einddatum geldigheid |
|------------------------------|------|---|--|--------------|------------------------|----------------------|-----------------------|----------------------|
| Gewone bijdrage | 010 | Tijdelijke werklieden in de tuinbouw en in de landbouw (werkgevers met werkgeverscategorieën 194, 494, 193, 097 en 497) en tot en met het tweede kwartaal 2007 werklieden - gelegenhedswerknemer in de horeca (werkgevers met werkgeverscategorieën 016, 017, 097 en 497). | Seizoenhandarbeiders | 3 | 2003/1 | 9999/4 | 01/01/1900 | 01/01/9999 |
| Gewone bijdrage | 011 | Werklieden van de speciale categorie aan te geven met forfaitaire lonen door werkgevers met werkgeverscategorieën 016, 017, 019, 116, 117, 216, 217 en, tot en met eerste kwartaal 2007, 020, 023, 068, 146, 158, 166, 323 en 562 (loonmatigingsbijdrage niet verschuldigd) en leerlingen van deze categorie vanaf het jaar waarin ze 19 jaar worden. | Handarbeiders tegen forfait | 3 | 2003/1 | 9999/4 | 01/01/1900 | 01/01/9999 |
| Gewone bijdrage | 012 | Mindervalide werklieden en leerlingen van deze categorie vanaf het jaar waarin ze 19 jaar worden : a) tewerkgesteld in een erkende beschutte werkplaats met werkgeverscategorieën 073, 173 of 273 (loonmatigingsbijdrage niet verschuldigd). b) tot en met het derde kwartaal 2008 aan te geven door werkgevers met werkgeverscategorie 811 (loonmatigingsbijdrage verschuldigd). | Mindervalide handarbeiders | 3 | 2003/1 | 9999/4 | 01/01/1900 | 01/01/9999 |
| Gewone bijdrage | 013 | a) Taxichauffeurs voor personenvervoer tewerkgesteld door werkgevers met werkgeverscategorie 068 (loonmatigingsbijdrage niet verschuldigd) en leerlingen van deze categorie vanaf het jaar waarin ze 19 jaar worden. b) contractuele handarbeiders die niet onder het jaarlijkse vakantiestelsel van de werknemers vallen tewerkgesteld door een werkgever met werkgeverscategorie 040 | Speciale handarbeiders | 3 | 2003/1 | 9999/4 | 01/01/1900 | 01/01/9999 |
| Gewone bijdrage | 014 | Werklieden van de gewone categorie voor wie de bijdrage aan het Bosuitbatingsfonds verschuldigd is door de werkgevers met de werkgeverscategorie 029 en leerlingen van deze categorie vanaf het jaar waarin ze 19 jaar worden. | Gewone handarbeiders andere dan de arbeiders | 3 | 2003/1 | 9999/4 | 01/01/1900 | 01/01/9999 |

| Type van werknemerskengetal | Code | Omschrijving | Type werknemer | Aanwezigheid | Geldig vanaf trimester | Geldig tot trimester | Begindatum geldigheid | Einddatum geldigheid |
|-----------------------------|------|--|---|--------------|------------------------|----------------------|-----------------------|----------------------|
| Gewone bijdrage | 015 | Werklieden van de gewone categorie en leerlingen van deze categorie vanaf het jaar waarin ze 19 jaar worden : a) aan te geven met werkelijke lonen door de werkgevers met werkgeverscategorieën 016, 017, 019, 020, 023, 068, 158, 166 en 562 (loonmatigingsbijdrage verschuldigd) ; b) voor wie de bijdrage aan het Bosuitbatingsfonds niet verschuldigd is, aan te geven door werkgevers met de werkgeverscategorie 029 ; c) gelegenheidsarbeiders aan te geven met reële lonen door de werkgevers met werkgeverscategorieën 116 en 117; d) alle andere werklieden die elders niet worden vermeld. | Gewone handarbeiders | 3 | 2003/1 | 9999/4 | 01/01/1900 | 01/01/9999 |
| Gewone bijdrage | 016 | Mijnwerker, bovengronds tewerkgesteld en leerlingen van deze categorie vanaf het jaar waarin ze 19 jaar worden. | Mijnwerkers (handarbeiders) | 3 | 2003/1 | 9999/4 | 01/01/1900 | 01/01/9999 |
| Gewone bijdrage | 017 | Mijnwerker, ondergronds tewerkgesteld en leerlingen van deze categorie vanaf het jaar waarin ze 19 jaar worden. | Mijnwerkers (handarbeiders) | 3 | 2003/1 | 9999/4 | 01/01/1900 | 01/01/9999 |
| Gewone bijdrage | 019 | Leerlingen en gelijkgestelden - handarbeiders vanaf het jaar waarin ze 19 jaar worden aan te geven door de werkgevers van de openbare sector met werkgeverscategorieën 001, 046, 050, 096, 296, 347, 351, 396, 441 en 496 (FAO-FBZ bijdrage verschuldigd) | Leerling-handarbeiders | 3 | 2005/3 | 9999/4 | 01/07/2005 | 01/01/9999 |
| Gewone bijdrage | 020 | Leerplichtigen - werkliden van de speciale categorie (zie werknemerskengetal 010 onder de werknemerscategorieën 016, 017, 097 en 497) tot 31 december van het jaar waarin ze 18 jaar worden. | Handarbeiders horeca, andere dan seizoenarbeiders | 3 | 2003/3 | 2007/2 | 01/07/2003 | 30/06/2007 |
| Gewone bijdrage | 022 | Leerplichtigen - werkliden en stagiairs van de speciale categorie (zie werknemerskengetal 011 en 010 tot en met 2/2007 met uitzondering van de gelegenheidswerknemers Horeca - superextra's) tot 31 december van het jaar waarin ze 18 jaar worden. | Andere leerplichtige handarbeiders | 3 | 2003/1 | 9999/4 | 01/01/1900 | 01/01/9999 |
| Gewone bijdrage | 024 | Gesubsidieerde contractuelen, handarbeiders die met reëel loon worden aangegeven (zie werknemerskengetal 015 b), en c)) | Gesubsidieerde contractuele handarbeiders | 3 | 2003/1 | 9999/4 | 01/01/1900 | 01/01/9999 |

| Type van werknemerskengetal | Code | Omschrijving | Type werknemer | Aanwezigheid | Geldig vanaf trimester | Geldig tot trimester | Begindatum geldigheid | Einddatum geldigheid |
|-----------------------------|------|---|---|--------------|------------------------|----------------------|-----------------------|----------------------|
| Gewone bijdrage | 025 | Gesubsidieerde contractuelen, minder-valide handarbeiders die met reëel loon worden aangegeven, tewerkgesteld in een beschutte werkplaats | Gesubsidieerde contractuele handarbeiders | 3 | 2003/1 | 9999/4 | 01/01/1900 | 01/01/9999 |
| Gewone bijdrage | 026 | Leerplichtigen - werklieden en stagiairs van de gewone categorie (zie werknemerskengetal 014) tot 31 december van het jaar waarin ze 18 jaar worden. | Andere leerplichtige handarbeiders | 3 | 2003/1 | 9999/4 | 01/01/1900 | 01/01/9999 |
| Gewone bijdrage | 027 | Leerplichtigen - werklieden en stagiairs van de gewone categorie (zie werknemerskengetal 015) tot 31 december van het jaar waarin ze 18 jaar worden. | Leerplichtige gewone handarbeiders | 3 | 2003/1 | 9999/4 | 01/01/1900 | 01/01/9999 |
| Gewone bijdrage | 029 | Gesubsidieerde contractuelen, handarbeiders die met forfaitair loon worden aangegeven, tewerkgesteld bij openbare besturen en ermee gelijkgestelde instellingen, verenigingen en maatschappijen | Gesubsidieerde contractuele handarbeiders | 3 | 2003/1 | 9999/4 | 01/01/1900 | 01/01/9999 |
| Gewone bijdrage | 035 | Leerlingen en gelijkgestelden - handarbeiders tot 31 december van het jaar waarin ze 18 jaar worden : - leerlingen met erkende leerovereenkomst Middenstandsopleiding. - leerlingen met gecontroleerde leerverbintenis-middenstandsopleiding. - leerlingen voor beroepen uitgeoefend door arbeiders in loondienst (industriële leercontract). - stagiairs met stageovereenkomst in het kader van de vorming tot ondernemingshoofd. - leerling met een overeenkomst voor socioprofessionele inpassing erkend door de Gemeenschappen en Gewesten. Stagiairs met een beroepsinlevingsovereenkomsten. | Leerling-handarbeiders | 3 | 2003/1 | 9999/4 | 01/01/1900 | 01/01/9999 |
| Gewone bijdrage | 045 | Dienstboden aangegeven door werkgevers die ingeschreven zijn onder werkgeverscategorieën 037 of 437 | Dienstboden (handarbeiders) | 3 | 2003/1 | 9999/4 | 01/01/1900 | 01/01/9999 |
| Gewone bijdrage | 046 | Kunstenaars en leerlingen van deze categorie vanaf het jaar waarin ze 19 jaar worden. | Andere kunstenaars | 3 | 2003/3 | 9999/4 | 01/07/2003 | 01/01/9999 |
| Gewone bijdrage | 047 | Kunstenaars - Deeltijds leerplichtigen tot 31 december van het jaar waarin ze 18 jaar worden. | Leerplichtige kunstenaars | 3 | 2003/3 | 9999/4 | 01/07/2003 | 01/01/9999 |
| Gewone bijdrage | 439 | Leerlingen en gelijkgestelde hoofdarbeiders tot 31 december van het jaar waarin ze 18 jaar worden. | Leerling-hoofdarbeiders | 3 | 2003/1 | 9999/4 | 01/01/1900 | 01/01/9999 |

| Type van werknemerskengetal | Code | Omschrijving | Type werknemer | Aanwezigheid | Geldig vanaf trimester | Geldig tot trimester | Begindatum geldigheid | Einddatum geldigheid |
|-----------------------------|------------|--|--|--------------|------------------------|----------------------|-----------------------|----------------------|
| Gewone bijdrage | 480 | Leerplichtigen van de speciale categorie (zie werknemerskengetal 490 onder de werknemerscategorieën 016, 017, 097 en 497) tot 31 december van het jaar waarin ze 18 jaar worden. | Hoofdarbeiders horeca | 3 | 2003/3 | 2007/2 | 01/07/2003 | 30/06/2007 |
| Gewone bijdrage | 484 | Gesubsidieerde contractuelen - hoofdarbeiders tewerkgesteld bij openbare besturen en ermee gelijkgestelde instellingen, verenigingen en maatschappijen | Gesubsidieerde contractuele hoofdarbeiders | 3 | 2003/1 | 9999/4 | 01/01/1900 | 01/01/9999 |
| Gewone bijdrage | 485 | Gesubsidieerde contractuelen, mindervalide hoofdarbeiders tewerkgesteld in een erkende beschutte werkplaats | Gesubsidieerde contractuele hoofdarbeiders | 3 | 2003/1 | 9999/4 | 01/01/1900 | 01/01/9999 |
| Gewone bijdrage | 486 | Leerplichtigen - gelegenheidswerknemers bedienden aan te geven met forfaitaire lonen voor werkgevers met de werkgeverscategorieën 216 en 217. | Hoofdarbeiders horeca | 3 | 2007/3 | 9999/4 | 01/07/2007 | 01/01/9999 |
| Gewone bijdrage | 487 | Leerplichtigen - bedienden en stagiairs tot 31 december van het jaar waarin ze 18 jaar worden. | Leerplichtige hoofdarbeiders | 3 | 2003/1 | 9999/4 | 01/01/1900 | 01/01/9999 |
| Gewone bijdrage | 490 | Bediende - gelegenheidswerknemer in de horeca (werkgevers met werkgeverscategorieën 016, 017, 097 en 497). | Hoofdarbeiders horeca | 3 | 2003/3 | 2007/2 | 01/07/2003 | 30/06/2007 |
| Gewone bijdrage | 492 | Mindervalide bedienden en leerlingen van deze categorie vanaf het jaar waarin ze 19 jaar worden : a) tewerkgesteld in een erkende beschutte werkplaats met werkgeverscategorieën 073, 173 en 273 (loonmatigingsbijdrage niet verschuldigd). b) tot en met het derde kwartaal 2008 aan te geven door werkgevers met werkgeverscategorie 811 (loonmatigingsbijdrage verschuldigd) | Mindervalide hoofdarbeiders | 3 | 2003/1 | 9999/4 | 01/01/1900 | 01/01/9999 |
| Gewone bijdrage | 493 | Het academisch en wetenschappelijk personeel van de universiteiten ingeschreven onder de werkgeverscategorieën 175 en 396. Contractuelen die niet vallen onder het jaarlijkse vakantiestelsel van de werknemers in de categorieën 040 en 075. | Speciale hoofdarbeiders | 3 | 2003/1 | 9999/4 | 01/01/1900 | 01/01/9999 |
| Gewone bijdrage | 494 | Vanaf het jaar waarin ze 19 jaar worden: Betaalde sportbeoefenaars (loonmatigingsbijdrage niet verschuldigd) | Speciale hoofdarbeiders | 3 | 2008/1 | 9999/4 | 01/01/2008 | 01/01/9999 |

| Type van werknemerskengetal | Code | Omschrijving | Type werknemer | Aanwezigheid | Geldig vanaf trimester | Geldig tot trimester | Begindatum geldigheid | Einddatum geldigheid |
|-----------------------------|------|---|----------------------------------|--------------|------------------------|----------------------|-----------------------|----------------------|
| Gewone bijdrage | 495 | Bedienden en leerlingen van deze categorie vanaf het jaar waarin ze 19 jaar worden : a) Bedienden met een gewone categorie. b) Betaalde sportbeoefenaars, vanaf het eerste kwartaal 2008 beperkt tot voetbaltrainers en voetbalscheidsrechters aangegeven door werkgevers met werkgeverscategorieën 070 of 076 c) Gelegenheidswerknemers bedienden aan te geven met reële lonen door de werkgevers met de werkgeverscategorieën 116 en 117 | Gewone hoofdarbeiders | 3 | 2003/1 | 9999/4 | 01/01/1900 | 01/01/9999 |
| Gewone bijdrage | 496 | Gelegenheidswerknemers bedienden aan te geven met forfaitaire lonen voor werkgevers met de werkgeverscategorieën 216 en 217. | Hoofdarbeiders horeca | 3 | 2007/3 | 9999/4 | 01/07/2007 | 01/01/9999 |
| Gewone bijdrage | 497 | Erkende onthaalouders | Erkende onthaalouders | 3 | 2003/2 | 9999/4 | 01/04/2003 | 01/01/9999 |
| Gewone bijdrage | 498 | Gerechtigden op een (post)doctoraatsbeurs, afkomstig van een land buiten de E.E.G. dat geen overeenkomst heeft met België | Hoofdarbeiders beursstudenten | 3 | 2003/3 | 9999/4 | 01/07/2003 | 01/01/9999 |
| Gewone bijdrage | 499 | Leerlingen en gelijkgestelde vanaf het jaar waarin ze 19 jaar worden aan te geven door de werkgevers van de openbare sector met werkgeverscategorieën 001, 046, 050, 096, 296, 347, 351, 396, 441 en 496 (FAO-FBZ bijdrage verschuldigd) | Leerling-hoofdarbeiders | 3 | 2005/3 | 9999/4 | 01/07/2005 | 01/01/9999 |
| Gewone bijdrage | 671 | Werknemers aangeworven na 31 december 1998 en uitsluitend onderworpen aan de verzekering voor geneeskundige verzorging en aan kinderbijslag | Andere (type werknemers) | 3 | 2003/1 | 9999/4 | 01/01/1900 | 01/01/9999 |
| Gewone bijdrage | 673 | Mandatarissen of houders van een staffunctie in de openbare diensten | Andere (type werknemers) | 3 | 2003/1 | 9999/4 | 01/01/1900 | 01/01/9999 |
| Gewone bijdrage | 675 | Werknemers uitsluitend onderworpen aan de verzekering voor geneeskundige verzorging | Andere (type werknemers) | 3 | 2003/1 | 9999/4 | 01/01/1900 | 01/01/9999 |

Supplementaire bijdrage

| Type van werknemers kengetal | Code | Omschrijving | Type werknemer | Aanwezigheid | Geldig vanaf trimester | Geldig tot trimester | Begindatum geldigheid | Einddatum geldigheid |
|------------------------------|------|--|--------------------------|--------------|------------------------|----------------------|-----------------------|----------------------|
| Supplementaire bijdrage | 809 | Bijdrage ten behoeve van het Fonds tot vergoeding van de in geval van sluiting van ondernemingen ontslagen werknemers (F.S.O.), gestort door commerciële werkgevers | Andere (type werknemers) | 2 | 2003/1 | 9999/4 | 01/01/1900 | 01/01/9999 |
| Supplementaire bijdrage | 810 | Bijzondere bijdrage ten behoeve van het Fonds tot vergoeding van de in geval van sluiting van ondernemingen ontslagen werknemers (F.S.O.) | Andere (type werknemers) | 2 | 2003/1 | 9999/4 | 01/01/1900 | 01/01/9999 |
| Supplementaire bijdrage | 811 | Bijdrage ten behoeve van het Fonds tot vergoeding van de in geval van sluiting van ondernemingen ontslagen werknemers (F.S.O.), gestort door niet-commerciële werkgevers | Andere (type werknemers) | 2 | 2008/2 | 9999/4 | 01/04/2008 | 01/01/9999 |
| Supplementaire bijdrage | 820 | Bijdrage voor de Fondsen voor bestaanszekerheid verschuldigd op de lonen aan 108 % van handarbeiders (inclusief leerplichtigen-handarbeiders en gesubsidieerde contractuelen). Voor de werkgevers van uitzendkrachten in de bouw (werkgeverscategorieën 224, 226, 244, 254) gaat het om de bijdrage voor het Sociaal Fonds voor de Uitzendkrachten en voor het Fonds voor Bestaanszekerheid van de bouwsector | Andere (type werknemers) | 2 | 2003/1 | 9999/4 | 01/01/1900 | 01/01/9999 |
| Supplementaire bijdrage | 825 | Bijdrage sectoraal pensioenfonds voor arbeiders | Andere (type werknemers) | 2 | 2004/2 | 9999/4 | 01/04/2004 | 01/01/9999 |
| Supplementaire bijdrage | 826 | Forfaitaire bijdrage Fonds voor bestaanszekerheid | Andere (type werknemers) | 2 | 2004/3 | 9999/4 | 01/07/2004 | 01/01/9999 |
| Supplementaire bijdrage | 830 | Bijdrage voor de Fondsen voor bestaanszekerheid (uitgezonderd de sociale fondsen van het ANPCB (PC nr. 218), van de zelfstandige kleinhandel (PC nr. 201) en het "Fonds social du secteur socio-culturel des Communautés française et germanophone" voor werkgevers met werkgeverscategorie 076), verschuldigd op de lonen van bedienden (inclusief leerplichtigen-bedienden stagiaires en gesubsidieerde contractuelen) | Andere (type werknemers) | 2 | 2003/1 | 9999/4 | 01/01/1900 | 01/01/9999 |
| Supplementaire bijdrage | 831 | Bijdrage voor het Sociaal Fonds van het ANPCB (PC nr. 218) verschuldigd op de lonen van bedienden (inclusief leerplichtigen-bedienden stagiaires en gesubsidieerde contractuelen) | Andere (type werknemers) | 2 | 2003/1 | 9999/4 | 01/01/1900 | 01/01/9999 |

| Type van werknemers kengetal | Code | Omschrijving | Type werknemer | Aanwezigheid | Geldig vanaf trimester | Geldig tot trimester | Begindatum geldigheid | Einddatum geldigheid |
|------------------------------|------|---|---------------------------|--------------|------------------------|----------------------|-----------------------|----------------------|
| Supplementaire bijdrage | 832 | Bijdrage voor het sociaal fonds van de zelfstandige kleinhandel (PC nr. 201) verschuldigd op de lonen van bedienden (inclusief leerplichtigen-bedienden stagiairs en gesubsidieerde contractuelen) | Anderen (type werknemers) | 2 | 2003/1 | 9999/4 | 01/01/1900 | 01/01/9999 |
| Supplementaire bijdrage | 833 | Bijdrage voor het "Fonds social du secteur socio-culturel des Communautés française et germanophone" voor werkgevers met werkgeverscategorie 076, verschuldigd op de lonen van bedienden (inclusief leerplichtigen-bedienden stagiairs en gesubsidieerde contractuelen) | Anderen (type werknemers) | 2 | 2003/1 | 9999/4 | 01/01/1900 | 01/01/9999 |
| Supplementaire bijdrage | 835 | Bijdrage sectoraal pensioenfonds voor bedienden | Anderen (type werknemers) | 2 | 2006/1 | 9999/4 | 01/01/2006 | 01/01/9999 |
| Supplementaire bijdrage | 852 | Bijdrage voor maatregelen ten voordele van de werkgelegenheid en de vorming | Anderen (type werknemers) | 2 | 2003/1 | 9999/4 | 01/01/1900 | 01/01/9999 |
| Supplementaire bijdrage | 854 | Bijdrage bestemd voor de begeleiding van jongeren op wie een inschakelingsparcours van toepassing is | Anderen (type werknemers) | 2 | 2003/1 | 9999/4 | 01/01/1900 | 01/01/9999 |
| Supplementaire bijdrage | 855 | Speciale bijdrage ten laste van de werkgevers met belangrijkheidscode 3 tot 9, voor werknemers onderworpen aan de loonmatigingsbijdrage (K.B. 401) | Anderen (type werknemers) | 2 | 2003/1 | 9999/4 | 01/01/1900 | 01/01/9999 |
| Supplementaire bijdrage | 856 | Bijzondere bijdrage bestemd voor de financiering van de sociale zekerheid (Wet van 30 maart 1994 houdende sociale bepalingen) | Anderen (type werknemers) | 2 | 2003/1 | 9999/4 | 01/01/1900 | 01/01/9999 |
| Supplementaire bijdrage | 857 | Speciale bijdrage ten laste van de werkgevers met belangrijkheidscode 3 tot 9, voor werknemers die niet onderworpen zijn aan de loonmatigingsbijdrage (K.B. 401) | Anderen (type werknemers) | 2 | 2003/1 | 9999/4 | 01/01/1900 | 01/01/9999 |
| Supplementaire bijdrage | 859 | Bijzondere werkgeversbijdrage bestemd voor de financiering van tijdelijke werkloosheid en anciënniteitstoeslag voor oudere werklozen | Anderen (type werknemers) | 2 | 2003/1 | 9999/4 | 01/01/1900 | 01/01/9999 |
| Supplementaire bijdrage | 860 | Solidariteitsbijdrage op het persoonlijk gebruik van een bedrijfsvoertuig | Anderen (type werknemers) | 2 | 2003/1 | 2004/4 | 01/01/1900 | 31/12/2004 |
| Supplementaire bijdrage | 888 | Bijzondere bijdrage verschuldigd op de niet-recurrente resultaatsgebonden voordelen | Anderen (type werknemers) | 2 | 2008/1 | 9999/4 | 01/01/2008 | 01/01/9999 |

Commentaar type van werknemerskengetallen

- Gewone bijdrage : stemt overeen met gewone werknemers (werknemerslijjn) en met gewone bijdragen (functioneel blok bijdrage verschuldigd voor de werknemerslijjn)
- Bijzondere bijdrage voor studenten : stemt overeen met studenten (werknemerslijjn) waarvoor een solidariteitsbijdrage verschuldigd is (functioneel blok bijdrage werknemer-student)
- Bijzondere bijdrage ontslagen statutaire werknemer : stemt overeen met ontslagen statutaire werknemers (werknemerslijjn) waarvoor een bijzondere bijdrage verschuldigd is (functioneel blok bijdrage ontslagen statutaire werknemer)
- Bijzondere bijdrage werknemer met brugpensioen : stemt overeen met werknemers (werknemerslijjn) waarvoor een bijzondere bijdrage verschuldigd is op het conventioneel brugpensioen (functioneel blok bijdrage bruggepensioneerd werknemer)

- FAO-FBZ-bijdrage : stemt overeen met werknemers (werknemerslijn) die vergoedingen AO-BZ krijgen waarop een bijdrage verschuldigd is (functioneel blok bijdrage verschuldigd voor de werknemerslijn)
- Supplementaire bijdrage : stemt overeen met de supplementaire verschuldigde bijdragen voor gewone werknemers (functioneel blok bijdrage verschuldigd voor de werknemerslijn)
- Bijdrage niet gebonden aan een natuurlijk persoon : stemt overeen met de bijdragen niet verbonden aan een natuurlijk persoon (functioneel blok bijdrage niet gebonden aan een natuurlijk persoon)
- Bijzondere bijdrage aanvullende vergoedingen : stemt overeen met werknemers (werknemerslijn) die aanvullende vergoedingen krijgen waarvoor bijzondere bijdragen verschuldigd zijn (functioneel blok aanvullende vergoeding - bijdrage)

Commentaar aanwezigheid

1 = kan alleen gebruikt worden voor de werknemerscode (zone 00037)

2 = kan alleen gebruikt worden voor werknemerscode bijdrage (zone 00082)

3 = kan gebruikt worden voor de werknemerscode (zone 00037) en de werknemerscode bijdrage (zone 00082)

4 = kan alleen gebruikt worden voor werknemerscode voor een bijdrage die niet gebonden is aan een natuurlijk persoon (zone 00020)

Indemnités - Uitkeringen: scenario 2- Bijlage nummer 5: Lijst met landcodes
Versie: 2008/4

Publicatiedatum:

27/11/2008

Inhoud van de bijlage: 



AN2008-2-NL5.pdf



AN2008-2-NL5.doc



AN2008-2-NL5.xls



AN2008-2-NL5.txt



AN2008-2-NL5.xml

Tussentijdse informatie:

| Land | NIS Landcode | ISO Code | Begindatum geldigheid | Einddatum geldigheid |
|-------------------------------------|--------------|----------|--------------------------|-------------------------|
| Abu Dhabi | 269 | | 01/01/1900 | 08/12/1971 |
| Afars en Issas | 380 | | 01/01/1900 | 27/06/1977 |
| Afgeschreven naar het buitenland | 992 | | 01/01/1900 | 31/12/9999 |
| Afghanistan | 251 | AF | 01/01/1900 | 31/12/9999 |
| afkomstig uit Burkina Faso | 846 | | 01/01/1900 | 31/12/9999 |
| afkomstig uit de Ver. | 865 | | 01/01/1900 | 31/12/9999 |
| Arabische Emiraten | | | | |
| afkomstig uit Gabon | 845 | | 01/01/1900 | 31/12/9999 |
| afkomstig uit Ivoorkust | 851 | | 01/01/1900 | 31/12/9999 |
| afkomstig uit Nepal | 850 | | 01/01/1900 | 31/12/9999 |
| afkomstig uit Sierra Leone | 844 | | 01/01/1900 | 31/12/9999 |
| Albanië | 101 | AL | 01/01/1900 | 31/12/9999 |
| Algerije | 351 | DZ | 01/01/1900 | 31/12/9999 |
| Amerikaanse Antillen | 483 | | 01/01/1900 | 31/12/9999 |
| Amerikaanse Maagdeneilanden | 486 | | 01/01/1900 | 31/12/2007 |
| Amerik.Samoaeilanden | 690 | AS | 01/01/1900 | 31/12/9999 |
| Andorra | 102 | AD | 01/01/1900 | 31/12/9999 |
| Angola | 341 | AO | 01/01/1900 | 31/12/9999 |
| Angola | 381 | AO | 01/01/1900 | 31/12/9999 |
| Anguilla (V.K.) | 490 | AI | 01/01/1900 | 31/12/9999 |
| Antigua | 403 | | 31/10/1981 | 31/12/9999 |
| Antigua (V.K.) | 491 | AG | 01/01/1900 | 31/10/1981 |
| Arabische Republiek Egypte | 352 | EG | 01/01/1900 | 31/12/9999 |
| Archipel der Carolinen | 680 | | 01/01/1900 | 03/11/1986 |
| Archipel van de Comoren | 343 | KM | 06/07/1975 | 31/12/9999 |
| Archipel van de Comoren | 386 | KM | 01/01/1900 | 06/07/1975 |
| Argentinië | 511 | AR | 01/01/1900 | 31/12/9999 |
| Armenië (Rep.) | 249 | AM | 31/12/1991 | 31/12/9999 |
| Australië | 611 | AU | 01/01/1900 | 31/12/9999 |
| Azerbeidzjan (Rep.) | 250 | AZ | 31/12/1991 | 31/12/9999 |
| Bahama's | 484 | BS | 01/01/1900 | 10/07/1973 |
| Bahamas | 425 | BS | 10/07/1973 | 31/12/9999 |
| Bahrein | 268 | BH | 01/01/1900 | 31/12/9999 |
| Bangladesh | 237 | BD | 01/01/1900 | 31/12/9999 |
| Barbados | 423 | BB | 01/01/1900 | 31/12/9999 |
| België | 150 | BE | 01/01/1900 | 31/12/9999 |
| Belgisch Kongo | 359 | | 01/01/1900 | 30/06/1960 |
| Belize | 430 | BZ | 21/09/1981 | 31/12/9999 |
| Belize (V.K.) | 489 | | 01/01/1900 | 21/09/1981 |
| Benin (Volksrepubliek) | 310 | BJ | 01/01/1900 | 31/12/9999 |
| Bermuda's | 485 | BM | 01/01/1900 | 31/12/9999 |
| Bhutan | 223 | BT | 01/01/1900 | 31/12/9999 |
| Bielorusland (Rep.) | 142 | BY | 31/12/1991 | 31/12/9999 |
| Bolivië | 512 | BO | 01/01/1900 | 31/12/9999 |
| Bophutatswana | 397 | | 01/01/1900 | 31/12/9999 |
| Bosnië-Herzegovina (Rep.) | 149 | BA | 10/04/1992 | 31/12/9999 |
| Botswana | 302 | BW | 01/01/1900 | 31/12/9999 |
| Brazilië | 513 | BR | 01/01/1900 | 31/12/9999 |
| Brits Honduras | 582 | | 01/01/1900 | 21/09/1981 |
| Britse Antillen | 424 | | 01/01/1900 | 31/12/9999 |
| Brunei | 224 | BN | 01/01/1900 | 31/12/9999 |
| Bulgarije | 106 | BG | 01/01/1900 | 31/12/9999 |
| Burkina Faso | 308 | BF | 30/11/1984 | 31/12/9999 |
| Burundi | 303 | BI | 01/07/1962 | 31/12/9999 |
| Cabinda | 382 | | 01/01/1900 | 31/12/9999 |
| Caïmanes (V.K.) | 492 | KY | 01/01/1900 | 31/12/9999 |
| Cambodja | 211 | KH | 01/01/1900 | 31/12/1992 |
| Canada | 401 | CA | 01/01/1900 | 31/12/9999 |
| Canarische Eilanden (S.) | 398 | | 01/01/1900 | 31/12/9999 |
| Centraalafrikaanse Republiek | 305 | CF | 01/01/1900 | 31/12/9999 |
| Chili | 514 | CL | 01/01/1900 | 31/12/9999 |
| China-Taiwan (Rep.) | 204 | TW | 01/01/1900 | 31/12/9999 |

| Land | NIS Landcode | ISO Code | Begindatum geldigheid | Einddatum geldigheid |
|--------------------------------------|--------------|----------|--------------------------|-------------------------|
| China (Volksrep) | 218 | CN | 01/01/1900 | 31/12/9999 |
| Colombia | 515 | CO | 01/01/1900 | 31/12/9999 |
| Congo (Dem. Rep.) | 306 | CD | 01/01/1900 | 31/12/9999 |
| Congo (Volksrep.) | 307 | CG | 01/01/1900 | 31/12/9999 |
| Cook | 605 | CK | 04/08/1965 | 31/12/9999 |
| Cook (N-Z.) | 687 | CK | 01/01/1900 | 04/08/1965 |
| Costa Rica | 411 | CR | 01/01/1900 | 31/12/9999 |
| Croatië (Rep.) | 146 | HR | 15/01/1992 | 31/12/9999 |
| Cuba | 412 | CU | 01/01/1900 | 31/12/9999 |
| Cyprus | 107 | CY | 01/01/1900 | 31/12/9999 |
| Democratische Republ. Madagascar | 324 | MG | 01/01/1900 | 31/12/9999 |
| Denemarken | 108 | DK | 01/01/1900 | 31/12/9999 |
| Dominica (Eiland) | 480 | | 01/01/1900 | 31/12/9999 |
| Dominica (Republiek) | 427 | DM | 01/01/1900 | 31/12/9999 |
| Dominikaanse (Republiek) | 420 | DO | 01/01/1900 | 31/12/9999 |
| Duitsland | 134 | | 01/01/1900 | 31/12/1992 |
| Duitsland | 173 | | 01/01/1900 | 23/05/1949 |
| Duitsland (Bondsrep.) | 103 | DE | 01/01/1900 | 31/12/9999 |
| Duitsland (Dem. rep.) | 104 | | 01/01/1900 | 31/12/1992 |
| Duitsland (Dem. rep.) | 170 | | 01/01/1900 | 03/10/1990 |
| Ecuador | 516 | EC | 01/01/1900 | 31/12/9999 |
| Eiland van Santhomé | 393 | | 01/01/1900 | 31/12/9999 |
| El Salvador | 421 | SV | 01/01/1900 | 31/12/9999 |
| Equatoriaal-Guinea | 337 | GQ | 01/01/1900 | 31/12/9999 |
| Erithrea | 349 | ER | 24/05/1993 | 31/12/9999 |
| Estland | 136 | EE | 01/01/1900 | 31/12/9999 |
| Ethiopië | 311 | ET | 01/01/1900 | 31/12/9999 |
| Falkland Eilanden | 580 | FK | 01/01/1900 | 31/12/9999 |
| Fernando Poo | 392 | | 01/01/1900 | 15/12/1963 |
| Fiji | 617 | FJ | 01/01/1900 | 31/12/9999 |
| Filippijnen | 214 | PH | 01/01/1900 | 31/12/9999 |
| Finland | 110 | FI | 01/01/1900 | 31/12/9999 |
| Frankrijk | 111 | FR | 01/01/1900 | 31/12/9999 |
| Frans Guyana | 581 | GF | 01/01/1900 | 31/12/9999 |
| Frans Antillen | 481 | | 01/01/1900 | 31/12/9999 |
| Gabon | 312 | GA | 01/01/1900 | 31/12/9999 |
| Gambia | 313 | GM | 01/01/1900 | 31/12/9999 |
| Georgië (Rep.) | 253 | GE | 23/03/1992 | 31/12/9999 |
| Ghana | 314 | GH | 01/01/1900 | 31/12/9999 |
| Gibraltar | 180 | GI | 01/01/1900 | 31/12/9999 |
| Grenada | 426 | GD | 01/01/1900 | 31/12/9999 |
| Griekenland | 114 | GR | 01/01/1900 | 31/12/9999 |
| Groenland (D.K.) | 498 | GL | 01/01/1900 | 31/12/9999 |
| Grondgeb. afh. van Australië | 693 | | 01/01/1900 | 31/12/9999 |
| Grondgeb. afh. van Nieuw- Zeeland | 694 | | 01/01/1900 | 31/12/9999 |
| Grondgeb. onder Amerik. voogdij | 691 | | 01/01/1900 | 31/08/1994 |
| Groot-Brittannië | 112 | GB | 01/01/1900 | 31/12/9999 |
| Guam | 681 | GU | 01/01/1900 | 31/12/9999 |
| Guatemala | 413 | GT | 01/01/1900 | 31/12/9999 |
| Guinea | 315 | GN | 01/01/1900 | 31/12/9999 |
| Guinee-Bissau | 338 | GW | 10/09/1974 | 31/12/9999 |
| Guyana | 521 | GY | 01/01/1900 | 31/12/9999 |
| Haïti | 419 | HT | 01/01/1900 | 31/12/9999 |
| Hawaiï | 682 | | 01/01/1900 | 31/12/9999 |
| Heilige Stoel | 133 | VA | 01/01/1900 | 31/12/9999 |
| Honduras | 414 | HN | 01/01/1900 | 31/12/9999 |
| Hong-Kong | 234 | HK | 01/01/1900 | 31/12/9999 |
| Hong Kong (V.K.) | 280 | | 01/01/1900 | 31/12/9999 |
| Hongarije (Republiek) | 138 | | 23/10/1989 | 31/12/1992 |
| Hongarije (Rep.) | 115 | HU | 01/01/1900 | 31/12/9999 |
| Ierland Eire | 116 | IE | 01/01/1900 | 31/12/9999 |
| IJsland | 117 | IS | 01/01/1900 | 31/12/9999 |
| India | 207 | IN | 01/01/1900 | 31/12/9999 |

| Land | NIS Landcode | ISO Code | Begindatum geldigheid | Einddatum geldigheid |
|---|--------------|-----------|--------------------------|-------------------------|
| Indonesië | 208 | ID | 01/01/1900 | 31/12/9999 |
| Irak | 254 | IQ | 01/01/1900 | 31/12/9999 |
| Iran | 255 | IR | 01/01/1900 | 31/12/9999 |
| Israël | 256 | IL | 01/01/1900 | 31/12/9999 |
| Italië | 128 | IT | 01/01/1900 | 31/12/9999 |
| Ivoorkust | 309 | CI | 01/01/1900 | 31/12/9999 |
| Jamaica | 415 | JM | 01/01/1900 | 31/12/9999 |
| Japan | 209 | JP | 01/01/1900 | 31/12/9999 |
| Jemen (Arabische Rep.) | 263 | | 01/01/1900 | 21/05/1990 |
| Jemen (Dem. Volksrep.) | 265 | | 01/01/1900 | 21/05/1990 |
| Jemen (Rep.) | 270 | YE | 22/05/1990 | 31/12/9999 |
| Joegoslavië | 169 | YU | 01/01/1900 | 24/05/1995 |
| Joegoslavië (Servië- Montenegro) | 132 | CS | 24/05/1995 | 23/06/2006 |
| Jordanië | 257 | JO | 01/01/1900 | 31/12/9999 |
| Kaapverdische Eilanden | 339 | CV | 05/07/1975 | 31/12/9999 |
| Kaapverdische Eilanden | 385 | CV | 01/01/1900 | 05/07/1975 |
| Kameroen | 304 | CM | 01/01/1900 | 31/12/9999 |
| Kazachstan (Rep.) | 225 | KZ | 31/12/1991 | 31/12/9999 |
| Kenya | 336 | KE | 01/01/1900 | 31/12/9999 |
| Khmerische Rep. Cambodja | 202 | | 01/01/1900 | 01/01/2000 |
| Kirgizstan (Rep.) | 226 | KG | 20/01/1992 | 31/12/9999 |
| Kiribati | 622 | KI | 17/07/1979 | 31/12/9999 |
| Kitts and Nevis (V.K.) | 494 | | 01/01/1900 | 19/09/1983 |
| Koeweit Vorstendom | 264 | KW | 01/01/1900 | 31/12/9999 |
| Kongo (Rep.) | 362 | | 01/07/1960 | 30/11/1971 |
| Kosovo | 153 | | 24/02/2008 | 31/12/9999 |
| La Guadeloupe (F.) | 496 | GP | 01/01/1900 | 31/12/9999 |
| La Martinique (F.) | 497 | MQ | 01/01/1900 | 31/12/9999 |
| Laos | 210 | LA | 01/01/1900 | 31/12/9999 |
| Lesotho | 301 | LS | 01/01/1900 | 31/12/9999 |
| Letland | 135 | LV | 01/01/1900 | 31/12/9999 |
| Libanon | 258 | LB | 01/01/1900 | 31/12/9999 |
| Liberia | 318 | LR | 01/01/1900 | 31/12/9999 |
| Libië | 353 | LY | 01/01/1900 | 31/12/9999 |
| Liechtenstein | 118 | LI | 01/01/1900 | 31/12/9999 |
| Litouwen | 137 | LT | 01/01/1900 | 31/12/9999 |
| Luxemburg (Groot- Hertogdom) | 113 | LU | 01/01/1900 | 31/12/9999 |
| Maagdeneilanden | 486 | | 01/01/1900 | 31/12/9999 |
| Macao | 281 | MO | 01/01/1900 | 31/12/9999 |
| Macedonië (Ex- Joegoslavische Rep.) | 148 | MK | 09/04/1993 | 31/12/9999 |
| Madeira (P.) | 399 | | 01/01/1900 | 31/12/9999 |
| Malawi | 358 | MW | 01/01/1900 | 31/12/9999 |
| Maldiven | 222 | MV | 01/01/1900 | 31/12/9999 |
| Maleisië | 212 | MY | 01/01/1900 | 31/12/9999 |
| Mali | 319 | ML | 01/01/1900 | 31/12/9999 |
| Malta | 119 | MT | 01/01/1900 | 31/12/9999 |
| Marokko | 354 | MA | 01/01/1900 | 31/12/9999 |
| Marshalleilanden (Republiek der) | 603 | MH | 21/10/1986 | 31/12/9999 |
| Mauritanië (Islamit. Rep.) | 355 | MR | 01/01/1900 | 31/12/9999 |
| Mauritius Eiland | 317 | MU | 01/01/1900 | 31/12/9999 |
| Mexico | 416 | MX | 01/01/1900 | 31/12/9999 |
| Micronesia | 602 | FM | 03/11/1986 | 31/12/9999 |
| Moldavië (Rep.) | 144 | MD | 31/12/1991 | 31/12/9999 |
| Monaco (Vorstendom) | 120 | MC | 01/01/1900 | 31/12/9999 |
| Mongolië (Volksrepubliek) | 221 | MN | 01/01/1900 | 31/12/9999 |
| Montenegro | 151 | ME | 23/06/2006 | 31/12/9999 |
| Montserrat (V.K.) | 493 | MS | 01/01/1900 | 31/12/9999 |
| Mozambique | 340 | MZ | 25/06/1975 | 31/12/9999 |
| Mozambique | 383 | MZ | 01/01/1900 | 25/06/1975 |
| Myanmar (Unie van) | 201 | MM | 01/01/1900 | 31/12/9999 |
| Namibie | 384 | NA | 01/01/1900 | 31/12/9999 |
| Nauru | 615 | NR | 01/01/1900 | 31/12/9999 |
| NAVO | 721 | | 01/01/1900 | 31/12/9999 |

| Land | NIS Landcode | ISO Code | Begindatum geldigheid | Einddatum geldigheid |
|--------------------------------------|--------------|----------|--------------------------|-------------------------|
| Nederland | 129 | NL | 01/01/1900 | 31/12/9999 |
| Nederlands-Guyana | 583 | | 01/01/1900 | 25/11/1975 |
| Nederlandse Antillen | 482 | AN | 01/01/1900 | 31/12/9999 |
| Nepal | 213 | NP | 01/01/1900 | 31/12/9999 |
| Ngwane (Koninkrijk Swaziland) | 331 | SZ | 01/01/1900 | 31/12/9999 |
| Nicaragua | 417 | NI | 01/01/1900 | 31/12/9999 |
| Nieuw-Caledonië | 683 | NC | 01/01/1900 | 31/12/9999 |
| Nieuw-Guinea-Papoua | 619 | PG | 01/01/1900 | 31/12/9999 |
| Nieuw-Zeeland | 613 | NZ | 01/01/1900 | 31/12/9999 |
| Nieuwe Hebriden | 618 | | 01/01/1900 | 30/07/1980 |
| Niger | 321 | NE | 01/01/1900 | 31/12/9999 |
| Nigeria (Fed. Rep.) | 322 | NG | 01/01/1900 | 31/12/9999 |
| Niue | 604 | NU | 19/10/1974 | 31/12/9999 |
| Niue-eiland (N-Z.) | 685 | NU | 01/01/1900 | 19/10/1974 |
| nog niet definitief bewezen | 901 | | 01/01/1900 | 31/12/9999 |
| Noord-Korea (Volksrep.) | 219 | KP | 01/01/1900 | 31/12/9999 |
| Noorwegen | 121 | NO | 01/01/1900 | 31/12/9999 |
| Oekraïne (Rep.) | 143 | UA | 31/12/1991 | 31/12/9999 |
| Oezbekistan (Rep.) | 227 | UZ | 31/12/1991 | 31/12/9999 |
| Onbekend | 999 | | 01/01/1900 | 31/12/9999 |
| Onbepaald | 711 | | 01/01/1900 | 31/12/9999 |
| Oost-Timor (Democratische Republiek) | 215 | | 01/01/1900 | 31/12/9999 |
| Oostenrijk | 105 | AT | 01/01/1900 | 31/12/9999 |
| Op zee | 995 | | 01/01/1900 | 31/12/9999 |
| Opper-Volta | 316 | | 01/01/1900 | 29/11/1984 |
| OVN-Vluchteling | 730 | | 01/01/1900 | 31/12/9999 |
| OVN onbepaald | 741 | | 01/01/1900 | 31/12/9999 |
| Pakistan | 259 | PK | 01/01/1900 | 31/12/9999 |
| Palau | 679 | PW | 01/09/1994 | 31/12/9999 |
| Palestina | 271 | PS | 04/01/2001 | 31/12/9999 |
| Palestinië | 283 | | 01/01/1900 | 03/01/2001 |
| Panama | 418 | PA | 01/01/1900 | 31/12/9999 |
| Paraguay | 517 | PY | 01/01/1900 | 31/12/9999 |
| Peru | 518 | PE | 01/01/1900 | 31/12/9999 |
| Pitcairn (Gebied. afh. van het V.K.) | 692 | PN | 01/01/1900 | 31/12/9999 |
| Polen (Republiek) | 139 | | 29/12/1989 | 31/12/1992 |
| Polen (Rep.) | 122 | PL | 01/01/1900 | 31/12/9999 |
| Polynesië | 684 | PF | 01/01/1900 | 31/12/9999 |
| Porto Rico Eiland | 487 | PR | 01/01/1900 | 31/12/9999 |
| Portugal | 123 | PT | 01/01/1900 | 31/12/9999 |
| Portugees Guinea | 391 | | 01/01/1900 | 10/09/1974 |
| Qatar | 267 | QA | 01/01/1900 | 31/12/9999 |
| Republiek Djibouti | 345 | DJ | 27/06/1977 | 31/12/9999 |
| Republiek Sint-Lucia | 428 | LC | 01/01/1900 | 31/12/9999 |
| Réunion | 387 | RE | 01/01/1900 | 31/12/9999 |
| Rhodesië | 326 | | 01/01/1900 | 18/04/1980 |
| Roeanda | 360 | | 01/01/1900 | 01/07/1962 |
| Roemenië | 124 | RO | 01/01/1900 | 31/12/9999 |
| Rusland (Federatie van) | 145 | RU | 27/12/1991 | 31/12/9999 |
| Rwanda (Rep.) | 327 | RW | 01/07/1962 | 31/12/9999 |
| Sahara | 388 | EH | 01/01/1900 | 31/12/9999 |
| Saint-Pierre et Miquelon (F.) | 495 | PM | 01/01/1900 | 31/12/9999 |
| Saint Vincent | 429 | VC | 01/01/1900 | 31/12/9999 |
| Salomoneilanden | 623 | SB | 01/01/1900 | 31/12/9999 |
| San Marino | 125 | SM | 01/01/1900 | 31/12/9999 |
| Sao Tomé en Principe (Dem. Rep.) | 346 | ST | 01/01/1900 | 31/12/9999 |
| Saoedi-Arabië | 252 | SA | 01/01/1900 | 31/12/9999 |
| Senegal | 320 | SN | 01/01/1900 | 31/12/9999 |
| Senegambia | 348 | | 01/01/1900 | 31/12/9999 |
| Servië | 152 | RS | 23/06/2006 | 31/12/9999 |
| Seychellen (Eilanden) | 342 | SC | 29/06/1976 | 31/12/9999 |
| Seychellen (Eilanden) | 390 | SC | 01/01/1900 | 29/06/1976 |

| Land | NIS Landcode | ISO Code | Begindatum geldigheid | Einddatum geldigheid |
|-------------------------------------|--------------|----------|--------------------------|-------------------------|
| SHAPE | 720 | | 01/01/1900 | 31/12/9999 |
| Sierra Leone | 328 | SL | 01/01/1900 | 31/12/9999 |
| Singapore | 205 | SG | 01/01/1900 | 31/12/9999 |
| Sint-Helena (Eiland) | 389 | SH | 01/01/1900 | 31/12/9999 |
| Slovaakse Republiek | 141 | SK | 01/01/1993 | 31/12/9999 |
| Slovenië (Rep.) | 147 | SI | 15/01/1992 | 31/12/9999 |
| Socialistische Republiek Vietnam | 220 | VN | 01/01/1900 | 31/12/9999 |
| Soedan | 356 | SD | 01/01/1900 | 31/12/9999 |
| Somalië (Rep.) | 329 | SO | 01/01/1900 | 31/12/9999 |
| Spanje | 109 | ES | 01/01/1900 | 31/12/9999 |
| Sri Lanka | 203 | LK | 01/01/1900 | 31/12/9999 |
| Stille Oceaan Eilanden | 620 | | 01/01/1900 | 31/12/9999 |
| St. Kitts en Nevis | 431 | KN | 19/09/1983 | 31/12/9999 |
| Sultanaat Oman | 266 | OM | 01/01/1900 | 31/12/9999 |
| Suriname | 522 | SR | 25/11/1975 | 31/12/9999 |
| Swaziland | 347 | SZ | 01/01/1900 | 31/12/9999 |
| Swaziland | 395 | SZ | 01/01/1900 | 31/12/9999 |
| Syrië (Syrisch-Arabische Rep.) | 261 | SY | 01/01/1900 | 31/12/9999 |
| Tadzjikistan (Rep.) | 228 | TJ | 10/01/1992 | 31/12/9999 |
| Tahiti | 688 | | 01/01/1900 | 31/12/9999 |
| Tanzania Verenigde Rep. | 332 | TZ | 01/01/1900 | 31/12/9999 |
| Thailand | 235 | TH | 01/01/1900 | 31/12/9999 |
| Timor | 282 | | 01/01/1900 | 31/12/9999 |
| Togo | 334 | TG | 01/01/1900 | 31/12/9999 |
| Tokelau (N-Z.) | 686 | TK | 01/01/1900 | 31/12/9999 |
| Tonga | 616 | TO | 01/01/1900 | 31/12/9999 |
| Transkei | 396 | | 01/01/1900 | 31/12/9999 |
| Trinidad en Tobago | 422 | TT | 01/01/1900 | 31/12/9999 |
| Tsjaad | 333 | TD | 01/01/1900 | 31/12/9999 |
| Tsjechische Republiek | 140 | CZ | 01/01/1993 | 31/12/9999 |
| Tsjecho-Slovakije | 130 | | 01/01/1900 | 31/12/1992 |
| Tsjecho-Slowakije | 171 | | 01/01/1900 | 31/12/1992 |
| Tunesië | 357 | TN | 01/01/1900 | 31/12/9999 |
| Turkije | 262 | TR | 01/01/1900 | 31/12/9999 |
| Turkmenistan (Rep.) | 229 | TM | 31/12/1991 | 31/12/9999 |
| Turks en Caicos Eilanden | 488 | TC | 01/01/1900 | 31/12/9999 |
| Tuvalu | 621 | TV | 01/01/1900 | 31/12/9999 |
| Uganda | 323 | UG | 01/01/1900 | 31/12/9999 |
| Unie d. Socialist. Sovjetrep. | 131 | | 01/01/1900 | 31/12/1992 |
| Unie d. Socialist. Sovjetrep. | 172 | | 01/01/1900 | 27/12/1991 |
| Uruguay | 519 | UY | 01/01/1900 | 31/12/9999 |
| Urundi | 361 | | 01/01/1900 | 01/07/1962 |
| Vaderlandsloos | 900 | | 01/01/1900 | 31/12/9999 |
| van Afghaanse herkomst | 822 | | 01/01/1900 | 31/12/9999 |
| van Albanese herkomst | 751 | | 01/01/1900 | 31/12/9999 |
| van Algerijnse herkomst | 813 | | 01/01/1900 | 31/12/9999 |
| van Angolese herkomst | 795 | | 01/01/1900 | 31/12/9999 |
| van Argentijnse herkomst | 748 | | 01/01/1900 | 31/12/9999 |
| van Armeense herkomst | 781 | | 01/01/1900 | 31/12/9999 |
| van Azerbaidzjaanse herkomst | 855 | | 01/01/1900 | 31/12/9999 |
| van Bahreïnse herkomst | 868 | | 01/01/1900 | 31/12/9999 |
| van Bangladeshische herkomst | 837 | | 01/01/1900 | 31/12/9999 |
| van Benijnse herkomst | 840 | | 01/01/1900 | 31/12/9999 |
| van Bhutaneze herkomst | 864 | | 01/01/1900 | 31/12/9999 |
| van Birmaanse herkomst | 826 | | 01/01/1900 | 31/12/9999 |
| van Boliviaanse herkomst | 804 | | 01/01/1900 | 31/12/9999 |
| van bosnische herkomst | 853 | | 01/01/1900 | 31/12/9999 |
| van Braziliaanse herkomst | 797 | | 01/01/1900 | 31/12/9999 |
| van Bulgaarse herkomst | 754 | | 01/01/1900 | 31/12/9999 |
| van Burundische herkomst | 791 | | 01/01/1900 | 31/12/9999 |
| van Cambodjaanse herkomst | 750 | | 01/01/1900 | 31/12/9999 |

| Land | NIS Landcode | ISO Code | Begindatum geldigheid | Einddatum geldigheid |
|---|--------------|----------|--------------------------|-------------------------|
| van Centraalafrikaanse herkomst | 862 | | 01/01/1900 | 31/12/9999 |
| van Chileense herkomst | 749 | | 01/01/1900 | 31/12/9999 |
| van Chinese herkomst | 782 | | 01/01/1900 | 31/12/9999 |
| van Columbiaanse herkomst | 816 | | 01/01/1900 | 31/12/9999 |
| van Congolese herkomst | 859 | | 01/01/1900 | 31/12/9999 |
| van Croatische herkomst | 755 | | 01/01/1900 | 31/12/9999 |
| van Cubaanse herkomst | 783 | | 01/01/1900 | 31/12/9999 |
| van Djiboutiaanse herkomst | 871 | | 01/01/1900 | 31/12/9999 |
| van Dominicaanse herkomst | 747 | | 01/01/1900 | 31/12/9999 |
| van Duitse herkomst | 752 | | 01/01/1900 | 31/12/9999 |
| van Ecuadoriaanse herkomst | 836 | | 01/01/1900 | 31/12/9999 |
| van Egyptische herkomst | 784 | | 01/01/1900 | 31/12/9999 |
| van Eritrese herkomst | 873 | | 01/01/1900 | 31/12/9999 |
| van Estische herkomst | 758 | | 01/01/1900 | 31/12/9999 |
| van Ethiopische herkomst | 800 | | 01/01/1900 | 31/12/9999 |
| van Filippijnse herkomst | 835 | | 01/01/1900 | 31/12/9999 |
| van Finse herkomst | 759 | | 01/01/1900 | 31/12/9999 |
| van Franse herkomst | 809 | | 01/01/1900 | 31/12/9999 |
| van Georgische herkomst | 760 | | 01/01/1900 | 31/12/9999 |
| van Ghanese herkomst | 815 | | 01/01/1900 | 31/12/9999 |
| van Griekse herkomst | 761 | | 01/01/1900 | 31/12/9999 |
| van Guatemalaanse herkomst | 829 | | 01/01/1900 | 31/12/9999 |
| van Guineebissause herkomst | 869 | | 01/01/1900 | 31/12/9999 |
| van Guinese herkomst | 802 | | 01/01/1900 | 31/12/9999 |
| van Guyanese herkomst | 805 | | 01/01/1900 | 31/12/9999 |
| van Haitiaanse herkomst | 793 | | 01/01/1900 | 31/12/9999 |
| van herkomst uit de U.S.S.R. | 773 | | 01/01/1900 | 27/12/1991 |
| van herkomst uit de vrijstad Danzig | 756 | | 01/01/1900 | 31/12/1992 |
| van Hongaarse herkomst | 762 | | 01/01/1900 | 31/12/9999 |
| van Indische herkomst | 832 | | 01/01/1900 | 31/12/9999 |
| van Indonesische herkomst | 801 | | 01/01/1900 | 31/12/9999 |
| van Iraakse herkomst | 785 | | 01/01/1900 | 31/12/9999 |
| van Iraanse herkomst | 819 | | 01/01/1900 | 31/12/9999 |
| van Israëliische herkomst | 814 | | 01/01/1900 | 31/12/9999 |
| van Italiaanse herkomst | 763 | | 01/01/1900 | 31/12/9999 |
| van Jemenitische herkomst | 790 | | 01/01/1900 | 31/12/9999 |
| van Joegoslavische herkomst | 774 | | 01/01/1900 | 24/05/1995 |
| van Jordaanse herkomst | 798 | | 01/01/1900 | 31/12/9999 |
| van Kaapverdise herkomst | 830 | | 01/01/1900 | 31/12/9999 |
| van Kameroenische herkomst | 838 | | 01/01/1900 | 31/12/9999 |
| van Kazakhstaanse herkomst | 866 | | 01/01/1900 | 31/12/9999 |
| van Keniaanse herkomst | 857 | | 01/01/1900 | 31/12/9999 |
| van Khmerische herkomst | 806 | | 01/01/1900 | 31/12/9999 |
| van Kirgizische herkomst | 872 | | 01/01/1900 | 31/12/9999 |
| van Koeweitse herkomst | 867 | | 01/01/1900 | 31/12/9999 |
| van Kongolese herkomst (Brazzaville) | 780 | | 01/01/1900 | 31/12/9999 |
| van Koreaanse herkomst | 808 | | 01/01/1900 | 31/12/9999 |
| van Laotische herkomst | 803 | | 01/01/1900 | 31/12/9999 |
| van Letse herkomst | 764 | | 01/01/1900 | 31/12/9999 |
| van Libanese herkomst | 786 | | 01/01/1900 | 31/12/9999 |
| van Liberiaanse herkomst | 849 | | 01/01/1900 | 31/12/9999 |
| van Libische herkomst | 831 | | 01/01/1900 | 31/12/9999 |
| van Litouwse herkomst | 765 | | 01/01/1900 | 31/12/9999 |
| van Macedonische herkomst | 792 | | 01/01/1900 | 31/12/9999 |
| van Malagassische herkomst | 827 | | 01/01/1900 | 31/12/9999 |

| Land | NIS Landcode | ISO Code | Begindatum geldigheid | Einddatum geldigheid |
|---------------------------------|--------------|----------|--------------------------|-------------------------|
| van Maleise herkomst | 833 | | 01/01/1900 | 31/12/9999 |
| van Malinese herkomst | 861 | | 01/01/1900 | 31/12/9999 |
| van Marokkaanse herkomst | 796 | | 01/01/1900 | 31/12/9999 |
| van Mauritaanse herkomst | 848 | | 01/01/1900 | 31/12/9999 |
| van Moldavische herkomst | 858 | | 01/01/1900 | 31/12/9999 |
| van Mozambiekse herkomst | 825 | | 01/01/1900 | 31/12/9999 |
| van Myanmarese herkomst | 870 | | 01/01/1900 | 31/12/9999 |
| van Namibische herkomst | 828 | | 01/01/1900 | 31/12/9999 |
| van Nicaraguaanse herkomst | 843 | | 01/01/1900 | 31/12/9999 |
| van nigeraanse herkomst | 852 | | 01/01/1900 | 31/12/9999 |
| van Nigeriaanse herkomst | 794 | | 01/01/1900 | 31/12/9999 |
| van Oegandese herkomst | 776 | | 01/01/1900 | 31/12/9999 |
| Van Oekraïense herkomst | 772 | | 01/01/1900 | 31/12/9999 |
| van oezbekistaanse herkomst | 854 | | 01/01/1900 | 31/12/9999 |
| van Oostenrijkse herkomst | 753 | | 01/01/1900 | 31/12/9999 |
| van Pakistaanse herkomst | 777 | | 01/01/1900 | 31/12/9999 |
| van Palestijnse herkomst | 787 | | 01/01/1900 | 31/12/9999 |
| van Panamese herkomst | 841 | | 01/01/1900 | 31/12/9999 |
| van Paraguayaanse herkomst | 811 | | 01/01/1900 | 31/12/9999 |
| van Peruaanse herkomst | 810 | | 01/01/1900 | 31/12/9999 |
| van Poolse herkomst | 766 | | 01/01/1900 | 31/12/9999 |
| van Portugese herkomst | 767 | | 01/01/1900 | 31/12/9999 |
| van Roemeense herkomst | 768 | | 01/01/1900 | 31/12/9999 |
| van Ruandese herkomst | 775 | | 01/01/1900 | 31/12/9999 |
| van Russische herkomst | 769 | | 01/01/1900 | 31/12/9999 |
| van Salvadoriaanse herkomst | 820 | | 01/01/1900 | 31/12/9999 |
| van Saoedische herkomst | 817 | | 01/01/1900 | 31/12/9999 |
| van Senegalese herkomst | 856 | | 01/01/1900 | 31/12/9999 |
| van Servische herkomst | 770 | | 31/12/1992 | 31/12/9999 |
| van Sloveense herkomst | 860 | | 01/01/1900 | 31/12/9999 |
| van Soedanese herkomst | 824 | | 01/01/1900 | 31/12/9999 |
| van Somalische herkomst | 821 | | 01/01/1900 | 31/12/9999 |
| van Spaanse herkomst | 757 | | 01/01/1900 | 31/12/9999 |
| van Srilankaanse herkomst | 839 | | 01/01/1900 | 31/12/9999 |
| van Syrische herkomst | 788 | | 01/01/1900 | 31/12/9999 |
| van Tanzaniaanse herkomst | 812 | | 01/01/1900 | 31/12/9999 |
| van Thaïse herkomst | 834 | | 01/01/1900 | 31/12/9999 |
| van Tibetaanse herkomst | 842 | | 01/01/1900 | 31/12/9999 |
| van Togose herkomst | 847 | | 01/01/1900 | 31/12/9999 |
| van Tsjadische herkomst | 823 | | 01/01/1900 | 31/12/9999 |
| van Tsjechische herkomst | 771 | | 01/01/1900 | 31/12/9999 |
| van Tunesische herkomst | 745 | | 01/01/1900 | 31/12/9999 |
| van Turkse herkomst | 789 | | 01/01/1900 | 31/12/9999 |
| van Uruguayaanse herkomst | 746 | | 01/01/1900 | 31/12/9999 |
| van Viëtnamese herkomst | 778 | | 01/01/1900 | 31/12/9999 |
| van Witruissische herkomst | 863 | | 01/01/1900 | 31/12/9999 |
| van Zaïrese herkomst | 779 | | 01/01/1900 | 31/12/9999 |
| van Zuidafrikaanse herkomst | 818 | | 01/01/1900 | 31/12/9999 |
| Vanuatu | 624 | VU | 30/07/1980 | 31/12/9999 |
| Venezuela | 520 | VE | 01/01/1900 | 31/12/9999 |
| Verenigde Arabische Emiraten | 260 | AE | 01/01/1900 | 31/12/9999 |
| Verenigde Staten van Amerika | 402 | US | 01/01/1900 | 31/12/9999 |
| Vluchteling | 700 | | 01/01/1900 | 31/12/9999 |
| Wallis en Futuna (F.) | 689 | WF | 01/01/1900 | 31/12/9999 |
| West-Samoa | 614 | WS | 01/01/1900 | 01/01/1962 |
| Zaïre (Republiek) | 364 | | 01/12/1971 | 16/05/1997 |
| Zambia | 335 | ZM | 01/01/1900 | 31/12/9999 |
| Zimbabwe | 344 | ZW | 18/04/1980 | 31/12/9999 |
| Zuid-Afrika (Rep.) | 325 | ZA | 01/01/1900 | 31/12/9999 |
| Zuid-Korea (Rep.) | 206 | KR | 01/01/1900 | 31/12/9999 |
| Zuid-Viëtnam | 217 | | 01/01/1900 | 31/12/1992 |

| Land | NIS Landcode | ISO Code | Begindatum geldigheid | Einddatum geldigheid |
|--------------|---------------------|-----------------|----------------------------------|---------------------------------|
| Zuid-Vietnam | 279 | | 01/01/1900 | 02/07/1976 |
| Zweden | 126 | SE | 01/01/1900 | 31/12/9999 |
| Zwitserland | 127 | CH | 01/01/1900 | 31/12/9999 |

Indemnités - Uitkeringen: scenario 2- Bijlage nummer 7: Codificatie van bezoldigingen
Versie: 2008/4

Publicatiedatum:
27/11/2008

Inhoud van de bijlage: 



AN2007-2-NI7.pdf



AN2007-2-NI7.doc



AN2007-2-NI7.xls



AN2007-2-NL7.txt



AN2007-2-NL7.xml

Tussentijdse informatie:

| Code | Omschrijving | DMFA | ASR | Begindatum geldigheid | Einddatum geldigheid |
|------|--|------------|------------|-----------------------|----------------------|
| 1 | Alle bedragen die steeds als loon worden beschouwd, met uitzondering van de vergoedingen die onder een andere code worden vermeld. | Yes | Yes | 01/01/1900 | 01/01/9999 |
| 2 | Premies en gelijkaardige voordelen die worden toegekend onafhankelijk van het aantal effectief gewerkte dagen in het aangiftekwartaal. | Yes | Yes | 01/01/1900 | 01/01/9999 |
| 3 | Vergoedingen betaald aan de werknemer in geval van beëindiging van de arbeidsovereenkomst die worden uitgedrukt in arbeidstijd. | Yes | Yes | 01/01/1900 | 01/01/9999 |
| 4 | Vergoedingen betaald aan de werknemer in geval van beëindiging van de arbeidsovereenkomst die niet worden uitgedrukt in arbeidstijd. | Yes | Yes | 01/01/1900 | 01/01/9999 |
| 5 | Premies die de werknemer ontvangt omdat hij, in het raam van maatregelen tot herverdeling van de arbeid, zijn arbeidsprestaties heeft beperkt. | Yes | Yes | 01/01/1900 | 01/01/9999 |
| 6 | Vergoedingen voor uren die geen arbeidstijd zijn in de zin van de arbeidswet van 16 maart 1971, toegekend ingevolge een CAO gesloten in de schoot van een paritair orgaan vóór 1 januari 1994 en algemeen verbindend verklaard bij koninklijk besluit. | Yes | Yes | 01/01/1900 | 01/01/9999 |
| 7 | Enkel vertrekvakantiegeld, uitbetaald aan bedienden, onderhevig aan bijdragen. | Yes | Yes | 01/01/2007 | 01/01/9999 |
| 8 | Supplement voor tewerkstelling van een gelegenhedswerknemer uit de Horeca op een zaterdag, een dag voor een feestdag, een zondag of een feestdag. | Yes | Yes | 01/07/2007 | 01/01/9999 |
| 9 | Vergoedingen betaald aan de statutaire ambtenaar in geval van beëindiging van de arbeidsrelatie, die worden uitgedrukt in arbeidstijd. | Yes | Yes | 01/01/2004 | 01/01/9999 |
| 10 | Persoonlijk gebruik van bedrijfswagen in het kader van woon- werkverkeer en in vrije tijd. | Yes | Yes | 01/01/1900 | 01/01/9999 |
| 11 | Enkel vertrekvakantiegeld, uitbetaald aan bedienden, niet onderhevig aan bijdragen. | Yes | Yes | 01/01/2007 | 01/01/9999 |
| 12 | Gedeelte van het enkel vakantiegeld dat overeenstemt met het normale loon voor de vakantiedagen en dat vervroegd werd uitbetaald door de vorige werkgever en dat niet onderhevig is aan bijdragen. | Yes | Yes | 01/01/2007 | 01/01/9999 |
| 20 | Specifieke looncomponenten die voor gepensioneerden als loon worden beschouwd voor de toepassing van de regels inzake de cumulatie van een rust- en overlevingspensioen met inkomen uit beroepsarbeid. | Yes | Yes | 01/01/1900 | 01/01/9999 |
| 21 | Voordelen niet onderworpen aan de gewone RSZ-bijdragen. | No | Yes | 01/01/1900 | 01/01/9999 |
| 30 | Gewaarborgd loon tweede week. | No | Yes | 01/01/1900 | 01/01/9999 |
| 31 | Vergoeding CAO 12bis/13bis. | No | Yes | 01/01/1900 | 01/01/9999 |
| 32 | Nettoloon activeringsprogramma's. | No | Yes | 01/01/1900 | 01/01/9999 |
| 33 | Bruto bezoldiging voor een deeltijdse werknemer met inkomensgarantie -uitkering. | No | Yes | 01/01/1900 | 01/01/9999 |

Commentaar: De waarden uit het veld 'ASR' moet samengelezen worden met het toegelaten domein van de zone waarin naar de bijlage wordt verwezen.

Indemnités - Uitkeringen: scenario 2- Bijlage nummer 11: Identificatie van het formulier
Versie: 2008/4

Publicatiedatum:
27/11/2008

Inhoud van de bijlage: 



AN2007-2-NL11.pdf



AN2007-2-NL11.doc



AN2007-2-NL11.xls



AN2007-2-NL11.txt



AN2007-2-NL11.xml

Tussentijdse informatie:

| Code | Omschrijving | Begindatum geldigheid | Einddatum geldigheid |
|---------------|---|-----------------------|----------------------|
| AADD501 | Aanvraag aangifte | 01/01/1900 | 01/01/9999 |
| ACRF001 | Ontvangsbewijs | 01/01/1900 | 01/01/9999 |
| AOAT001 | Arbeidsongevallen scenario 1 - aangifte van een arbeidsongeval | 01/01/1900 | 01/01/9999 |
| AOAT002 | Arbeidsongevallen scenario 2 - maandelijkse rapportering | 01/01/1900 | 01/01/9999 |
| AOAT003 | Arbeidsongevallen scenario 3 - mededeling van werkhervatting | 01/01/1900 | 01/01/9999 |
| BEWARE | Notificatie die de boekhoudkundige informatie bevat in verband met de wijzigingen van de multifunctionele aangifte van een werkgever ingeschreven bij de RSZ en, eventueel, de gegevens in verband met het bericht van wijziging der bijdragen dat hiervan het resultaat is. | 01/01/1900 | 01/01/9999 |
| BZMP001 | Beroepsziekten scenario 1 - Gemachtigde aanvraag - verwijdering van een zwangere werkneemster- privé-sector | 01/01/1900 | 01/01/9999 |
| DMFA | Multifunctionele kwartaalaangifte betreffende een bij RSZ aangesloten werkgever | 01/01/1900 | 01/01/9999 |
| DMFADB | Antwoord op een aanvraag tot consultatie van de laatste situatie van een multifunctionele aangifte | 01/01/1900 | 01/01/9999 |
| DMFANOT | Wijzigende notificatie met betrekking tot een multifunctionele aangifte | 01/01/1900 | 01/01/9999 |
| DMFAPID | Identificatiegegevens in de DB DmfA van een oorspronkelijk DmfA aangifte | 01/01/1900 | 01/01/9999 |
| DMFAPPL | Multifunctionele kwartaalaangifte betreffende een bij RSZPPO aangesloten werkgever | 01/01/1900 | 01/01/9999 |
| DMFAREQ | Aanvraag tot consultatie van de laatste situatie van een multifunctionele aangifte | 01/01/1900 | 01/01/9999 |
| DMFAUPD | Wijzigende aangifte met betrekking tot een multifunctionele aangifte betreffende een bij RSZ aangesloten werkgever | 01/01/1900 | 01/01/9999 |
| IDFLUX | Identificatiegegevens bestemd voor de werkgever | 01/01/1900 | 01/01/9999 |
| NOTI001 | Notificatie doorgestuurd als antwoord op een aangifte | 01/01/1900 | 01/01/9999 |
| PPLCAL | Notificatie van berekening DMFAPPL | 01/01/1900 | 01/01/9999 |
| PPLUPD | Wijzigende aangifte met betrekking tot een multifunctionele aangifte betreffende een bij RSZPPO aangesloten werkgever | 01/01/1900 | 01/01/9999 |
| RORE001 | Routing Regels - communicatie van de sociale secretariaten en Full Service Center naar de sociale zekerheid, in verband met het beheer van bestemming (en kanaal) van berichten. | 01/01/1900 | 01/01/9999 |
| TWCT001 | Mededeling van tijdelijke werkloosheid door de werkgever | 01/01/1900 | 01/01/9999 |
| WECH001 | Werkloosheid scenario 1 - Aangifte einde arbeidsovereenkomst of voltijds brugpensioen / Arbeidsbewijs | 01/01/1900 | 01/01/9999 |
| WECH002 | Werkloosheid scenario 2 - Aangifte vaststellen recht tijdelijke werkloosheid | 01/01/1900 | 01/01/9999 |
| WECH003 | Werkloosheid scenario 3 - Aangifte aanvang deeltijdse arbeid met behoud van rechten | 01/01/1900 | 01/01/9999 |
| WECH004 | Werkloosheid scenario 4 - Aangifte halftijds brugpensioen | 01/01/1900 | 01/01/9999 |
| WECH005 | Werkloosheid scenario 5 - Maandelijkse aangifte uren tijdelijke werkloosheid | 01/01/1900 | 01/01/9999 |

| Code | Omschrijving | Begindatum geldigheid | Einddatum geldigheid |
|---------|---|-----------------------|----------------------|
| WECH006 | Werkloosheid scenario 6 - Maandelijkse aangifte van deeltijdse arbeid voor de berekening van de inkomensgarantie-uitkering | 01/01/1900 | 01/01/9999 |
| WECH007 | Werkloosheid scenario 7 - Maandelijkse aangifte van arbeid als werknemer tewerkgesteld in een beschermde werkplaats | 01/01/1900 | 01/01/9999 |
| WECH008 | Werkloosheid scenario 8 - Maandelijkse aangifte van arbeid in het kader van een activeringsprogramma | 01/01/1900 | 01/01/9999 |
| WECH009 | Werkloosheid scenario 9 - Aangifte voor het vaststellen van het recht op jeugd- of seniorvakantie | 01/01/1900 | 01/01/9999 |
| WECH010 | Werkloosheid scenario 10 - Maandelijkse aangifte van de uren jeugd- of seniorvakantie | 01/01/1900 | 01/01/9999 |
| ZIMA001 | Uitkeringen Scenario 1 - Aangifte van arbeidsongeschiktheid, moederschapsrust, volledige werkverwijdering als maatregel inzake moederschapsbescherming, gedeeltelijke werkverwijdering als maatregel inzake moederschapsbescherming, vaderschapsverlof (art. 39, zesde lid arbeidswet van 16.3.1971), vaderschapsverlof (art. 30, § 2 wet van 3 juli 1978 betreffende de arbeidsovereenkomsten) en adoptieverlof. | 01/01/1900 | 01/01/9999 |
| ZIMA002 | Uitkeringen scenario 2 - Maandelijkse aangifte in geval van hervatting van aangepaste arbeid in de loop van een periode van arbeidsongeschiktheid, uitoefening van aangepaste arbeid in het kader van een maatregel inzake moederschapsbescherming en voortzetting van een activiteit bij één van de twee werkgevers wanneer de werknemer bij twee verschillende werkgevers tewerkgesteld is en slechts van het werk verwijderd wordt bij één van deze twee werkgevers. | 01/01/1900 | 01/01/9999 |
| ZIMA003 | Uitkeringen scenario 3 - Attest met het oog op de vergoeding van de borstvoedingspauzes | 01/01/1900 | 01/01/9999 |
| ZIMA005 | Uitkeringen scenario 5 - Jaarlijkse vakantieaangifte | 01/01/1900 | 01/01/9999 |
| ZIMA006 | Uitkeringen scenario 6 - Aangifte van werkhervatting | 01/01/1900 | 01/01/9999 |

Indemnités - Uitkeringen: scenario 2- Bijlage nummer 12: Identificatie van het risico
Versie: 2008/4

Publicatiedatum:

27/11/2008

Inhoud van de bijlage: 



AN2007-1-NI12.pdf



AN2007-1-NI12.doc



AN2007-1-NI12.xls



AN2007-1-NL12.txt



AN2007-1-NL12.xml

Tussentijdse informatie:

ARBEIDSONGEVALLEN

| Sector | Identificatie | Code | Scenario | Omschrijving | Begindatum geldigheid | Einddatum geldigheid |
|-------------------|---------------|------|--|-------------------------|--------------------------|-------------------------|
| ARBEIDSONGEVALLEN | AOAT001 | 001 | Scenario 1 - aangifte van een arbeidsongeval | Volledige aangifte | 01/01/1900 | 01/01/9999 |
| ARBEIDSONGEVALLEN | AOAT001 | 002 | scenario 1 - aangifte van een arbeidsongeval | Vereenvoudigde aangifte | 01/01/1900 | 01/01/9999 |

BEROEPSZIEKTEN

| Sector | Identificatie | Code | Scenario | Omschrijving | Begindatum geldigheid | Einddatum geldigheid |
|----------------|---------------|------|--|---|--------------------------|-------------------------|
| BEROEPSZIEKTEN | BZMP001 | 001 | Scenario 1 - Gemachtigde aanvraag - verwijdering van een zwangere werkneemster- privé-sector | Volledige werkstopzetting | 01/01/1900 | 01/01/9999 |
| BEROEPSZIEKTEN | BZMP001 | 002 | Scenario 1 - Gemachtigde aanvraag - verwijdering van een zwangere werkneemster- privé-sector | Postenmutatie met loonverlies | 01/01/1900 | 01/01/9999 |
| BEROEPSZIEKTEN | BZMP001 | 003 | Scenario 1 - Gemachtigde aanvraag - verwijdering van een zwangere werkneemster- privé-sector | Combinatie van volledige werkstopzetting en postenmutatie | 01/01/1900 | 01/01/9999 |

UITKERINGEN

| Sector | Identificatie | Code | Scenario | Omschrijving | Begindatum geldigheid | Einddatum geldigheid |
|-------------|---------------|------|--|------------------------------------|--------------------------|-------------------------|
| UITKERINGEN | ZIMA001 | 001 | Scenario 1 - Aangifte van arbeidsongeschiktheid, moederschapsrust, volledige werkverwijdering als maatregel inzake moederschapsbescherming, gedeeltelijke werkverwijdering als maatregel inzake moederschapsbescherming, vaderschapsverlof (art. 39, zesde lid arbeidswet van 16.3.1971), vaderschapsverlof (art. 30, § 2 wet van 3 juli 1978 betreffende de arbeidsovereenkomsten) en adoptieverlof | Aangifte van arbeidsongeschiktheid | 01/01/1900 | 01/01/9999 |
| UITKERINGEN | ZIMA001 | 002 | Scenario 1 - Aangifte van arbeidsongeschiktheid, moederschapsrust, volledige werkverwijdering als maatregel inzake moederschapsbescherming, gedeeltelijke werkverwijdering als maatregel inzake moederschapsbescherming, vaderschapsverlof (art. 39, zesde lid arbeidswet van 16.3.1971), vaderschapsverlof (art. 30, § 2 wet van 3 juli 1978 betreffende de arbeidsovereenkomsten) en adoptieverlof | Moederschapsrust | 01/01/1900 | 01/01/9999 |

| Sector | Identificatie | Code | Scenario | Omschrijving | Begindatum geldigheid | Einddatum geldigheid |
|-------------|---------------|------|--|---|--------------------------|-------------------------|
| UITKERINGEN | ZIMA001 | 003 | Scenario 1 - Aangifte van arbeidsongeschiktheid, moederschapsrust, volledige werkverwijdering als maatregel inzake moederschapsbescherming, gedeeltelijke werkverwijdering als maatregel inzake moederschapsbescherming, vaderschapsverlof (art. 39, zesde lid arbeidswet van 16.3.1971), vaderschapsverlof (art. 30, § 2 wet van 3 juli 1978 betreffende de arbeidsovereenkomsten) en adoptieverlof | Volledige werkverwijdering als maatregel inzake moederschapsbescherming | 01/01/1900 | 01/01/9999 |
| UITKERINGEN | ZIMA001 | 004 | Scenario 1 - Aangifte van arbeidsongeschiktheid, moederschapsrust, volledige werkverwijdering als maatregel inzake moederschapsbescherming, gedeeltelijke werkverwijdering als maatregel inzake moederschapsbescherming, vaderschapsverlof (art. 39, zesde lid arbeidswet van 16.3.1971), vaderschapsverlof (art. 30, § 2 wet van 3 juli 1978 betreffende de arbeidsovereenkomsten) en adoptieverlof | Gedeeltelijke werkverwijdering als maatregel inzake moederschapsbescherming | 01/01/1900 | 01/01/9999 |
| UITKERINGEN | ZIMA001 | 005 | Scenario 1 - Aangifte van arbeidsongeschiktheid, moederschapsrust, volledige werkverwijdering als maatregel inzake moederschapsbescherming, gedeeltelijke werkverwijdering als maatregel inzake moederschapsbescherming, vaderschapsverlof (art. 39, zesde lid arbeidswet van 16.3.1971), vaderschapsverlof (art. 30, § 2 wet van 3 juli 1978 betreffende de arbeidsovereenkomsten) en adoptieverlof | Vaderschapsverlof (art. 39, zesde lid arbeidswet van 16.3.1971) | 01/01/1900 | 01/01/9999 |
| UITKERINGEN | ZIMA001 | 006 | Scenario 1 - Aangifte van arbeidsongeschiktheid, moederschapsrust, volledige werkverwijdering als maatregel inzake moederschapsbescherming, gedeeltelijke werkverwijdering als maatregel inzake moederschapsbescherming, vaderschapsverlof (art. 39, zesde lid arbeidswet van 16.3.1971), vaderschapsverlof (art. 30, § 2 wet van 3 juli 1978 betreffende de arbeidsovereenkomsten) en adoptieverlof | Vaderschapsverlof (art. 30, § 2 wet van 3 juli 1978 betreffende de arbeidsovereenkomsten) | 01/01/1900 | 01/01/9999 |

| Sector | Identificatie | Code | Scenario | Omschrijving | Begindatum geldigheid | Einddatum geldigheid |
|-------------|---------------|------|---|--|--------------------------|-------------------------|
| UITKERINGEN | ZIMA001 | 007 | Scenario 1 - Aangifte van arbeidsongeschiktheid, moederschapsrust, volledige werkverwijdering als maatregel inzake moederschapsbescherming, gedeeltelijke werkverwijdering als maatregel inzake moederschapsbescherming, vaderschapsverlof (art. 39, zesde lid arbeidswet van 16.3.1971), vaderschapsverlof (art. 30, § 2 wet van 3 juli 1978 betreffende de arbeidsovereenkomsten) en adoptieverlof | Adoptieverlof | 01/01/1900 | 01/01/9999 |
| UITKERINGEN | ZIMA002 | 001 | Scenario 2 - Maandelijks aangifte in geval van hervatting van aangepaste arbeid in de loop van een periode van arbeidsongeschiktheid, uitoefening van aangepaste arbeid in het kader van een maatregel inzake moederschapsbescherming en voortzetting van een activiteit bij één van de twee werkgevers wanneer de werknemer bij twee verschillende werkgevers tewerkgesteld is en slechts van het werk verwijderd wordt bij één van deze twee werkgevers | Maandelijks aangifte in geval van hervatting van aangepaste arbeid in de loop van een periode van arbeidsongeschiktheid | 01/01/1900 | 01/01/9999 |
| UITKERINGEN | ZIMA002 | 002 | Scenario 2 - Maandelijks aangifte in geval van hervatting van aangepaste arbeid in de loop van een periode van arbeidsongeschiktheid, uitoefening van aangepaste arbeid in het kader van een maatregel inzake moederschapsbescherming en voortzetting van een activiteit bij één van de twee werkgevers wanneer de werknemer bij twee verschillende werkgevers tewerkgesteld is en slechts van het werk verwijderd wordt bij één van deze twee werkgevers | Uitoefening van aangepaste arbeid in het kader van een maatregel inzake moederschapsbescherming | 01/01/1900 | 01/01/9999 |
| UITKERINGEN | ZIMA002 | 003 | Scenario 2 - Maandelijks aangifte in geval van hervatting van aangepaste arbeid in de loop van een periode van arbeidsongeschiktheid, uitoefening van aangepaste arbeid in het kader van een maatregel inzake moederschapsbescherming en voortzetting van een activiteit bij één van de twee werkgevers wanneer de werknemer bij twee verschillende werkgevers tewerkgesteld is en slechts van het werk verwijderd wordt bij één van deze twee werkgevers | Voortzetting van een activiteit bij één van de twee werkgevers wanneer de werknemer bij twee verschillende werkgevers tewerkgesteld is en slechts van het werk verwijderd wordt bij één van deze twee werkgevers | 01/01/1900 | 01/01/9999 |
| UITKERINGEN | ZIMA003 | 001 | Scenario 3 - Attest met het oog op de vergoeding van de borstvoedingspauzes | Attest met het oog op de vergoeding van de borstvoedingspauzes | 01/01/1900 | 01/01/9999 |
| UITKERINGEN | ZIMA005 | 001 | Scenario 5 - Jaarlijkse vakantieaangifte | Vakantieaangifte van de werknemers aan wie het vakantiegeld betaald wordt door een vakantiekas of de RJV | 01/01/1900 | 01/01/9999 |

| Sector | Identificatie | Code | Scenario | Omschrijving | Begindatum geldigheid | Einddatum geldigheid |
|-------------|---------------|------|--|---|--------------------------|-------------------------|
| UITKERINGEN | ZIMA005 | 002 | Scenario 5 - Jaarlijkse vakantieaangifte | Vakantieaangifte van de werknemers aan wie het vakantiegeld betaald wordt door de werkgever | 01/01/1900 | 01/01/9999 |
| UITKERINGEN | ZIMA006 | 001 | Scenario 6 - Aangifte van werkhervatting | Aangifte van de datum van werkhervatting | 01/01/1900 | 01/01/9999 |

WERKLOOSHEID

| Sector | Identificatie | Code | Scenario | Omschrijving | Begindatum geldigheid | Einddatum geldigheid |
|--------------|---------------|------|--|---|--------------------------|-------------------------|
| WERKLOOSHEID | CWTEMP | 001 | Mededeling van tijdelijke werkloosheid door de werkgever | Tijdelijke werkloosheid economische oorzaken | 01/01/1900 | 01/01/9999 |
| WERKLOOSHEID | CWTEMP | 002 | Mededeling van tijdelijke werkloosheid door de werkgever | Tijdelijke werkloosheid slecht weer | 01/01/1900 | 01/01/9999 |
| WERKLOOSHEID | CWTEMP | 003 | Mededeling van tijdelijke werkloosheid door de werkgever | Tijdelijke werkloosheid technische stoornis | 01/01/1900 | 01/01/9999 |
| WERKLOOSHEID | CWTEMP | 004 | Mededeling van tijdelijke werkloosheid door de werkgever | Tijdelijke werkloosheid overmacht | 01/01/1900 | 01/01/9999 |
| WERKLOOSHEID | CWTEMP | 005 | Mededeling van tijdelijke werkloosheid door de werkgever | Effectieve werkloosheid economische oorzaken - bouw | 01/01/1900 | 01/01/9999 |
| WERKLOOSHEID | WECH001 | 001 | Scenario 1 - Aangifte einde arbeidsovereenkomst of voltijds brugpensioen / Arbeidsbewijs | Aangifte van einde arbeidsovereenkomst | 01/01/1900 | 01/01/9999 |
| WERKLOOSHEID | WECH001 | 002 | Scenario 1 - Aangifte einde arbeidsovereenkomst of voltijds brugpensioen / Arbeidsbewijs | Aangifte van einde arbeidsovereenkomst in het kader van voltijds brugpensioen | 01/01/1900 | 01/01/9999 |
| WERKLOOSHEID | WECH001 | 003 | Scenario 1 - Aangifte einde arbeidsovereenkomst of voltijds brugpensioen / Arbeidsbewijs | Aangifte van einde arbeidsovereenkomst in het onderwijs | 01/01/1900 | 01/01/9999 |
| WERKLOOSHEID | WECH001 | 004 | Scenario 1 - Aangifte einde arbeidsovereenkomst of voltijds brugpensioen / Arbeidsbewijs | Arbeidsbewijs | 01/01/1900 | 01/01/9999 |
| WERKLOOSHEID | WECH002 | 001 | Scenario 2 - Aangifte vaststellen recht tijdelijke werkloosheid | Aangifte van tijdelijke werkloosheid ingevolge gebrek aan werk wegens economische redenen | 01/01/1900 | 01/01/9999 |
| WERKLOOSHEID | WECH002 | 002 | Scenario 2 - Aangifte vaststellen recht tijdelijke werkloosheid | Aangifte van tijdelijke werkloosheid ingevolge slecht weer | 01/01/1900 | 01/01/9999 |
| WERKLOOSHEID | WECH002 | 003 | Scenario 2 - Aangifte vaststellen recht tijdelijke werkloosheid | Aangifte van tijdelijke werkloosheid ingevolge technische stoornis | 01/01/1900 | 01/01/9999 |
| WERKLOOSHEID | WECH002 | 004 | Scenario 2 - Aangifte vaststellen recht tijdelijke werkloosheid | Aangifte van tijdelijke werkloosheid ingevolge overmacht | 01/01/1900 | 01/01/9999 |
| WERKLOOSHEID | WECH002 | 005 | Scenario 2 - Aangifte vaststellen recht tijdelijke werkloosheid | Aangifte van tijdelijke werkloosheid ingevolge overmacht om medische redenen | 01/01/1900 | 01/01/9999 |
| WERKLOOSHEID | WECH002 | 006 | Scenario 2 - Aangifte vaststellen recht tijdelijke | Aangifte van tijdelijke werkloosheid ingevolge | 01/01/1900 | 01/01/9999 |

| Sector | Identificatie | Code | Scenario | Omschrijving | Begindatum geldigheid | Einddatum geldigheid |
|--------------|---------------|------|--|---|--------------------------|-------------------------|
| | | | werkloosheid | collectieve sluiting van de onderneming wegens jaarlijkse vakantie | | |
| WERKLOOSHEID | WECH002 | 007 | Scenario 2 - Aangifte vaststellen recht tijdelijke werkloosheid | Aangifte van tijdelijke werkloosheid ingevolge collectieve sluiting van de onderneming wegens vakantie krachtens een algemeen bindend verklaarde CAO. | 01/01/1900 | 01/01/9999 |
| WERKLOOSHEID | WECH002 | 008 | Scenario 2 - Aangifte vaststellen recht tijdelijke werkloosheid | Aangifte van tijdelijke werkloosheid ingevolge collectieve sluiting van de onderneming wegens inhaalrust in het kader van arbeidsduur-vermindering | 01/01/1900 | 01/01/9999 |
| WERKLOOSHEID | WECH002 | 009 | Scenario 2 - Aangifte vaststellen recht tijdelijke werkloosheid | Aangifte van tijdelijke werkloosheid ingevolge staking of lock-out | 01/01/1900 | 01/01/9999 |
| WERKLOOSHEID | WECH002 | 010 | Scenario 2 - Aangifte vaststellen recht tijdelijke werkloosheid | Aangifte van tijdelijke werkloosheid in geval van ontslag van een beschermde werknemer | 01/01/1900 | 01/01/9999 |
| WERKLOOSHEID | WECH003 | 001 | Scenario 3 - Aangifte aanvang deeltijdse arbeid met behoud van rechten | Aangifte aanvang deeltijdse arbeid met behoud van rechten | 01/01/1900 | 01/01/9999 |
| WERKLOOSHEID | WECH003 | 002 | Scenario 3 - Aangifte aanvang deeltijdse arbeid met behoud van rechten | Aangifte aanvang deeltijdse arbeid met behoud van rechten - Onderwijs | 01/01/1900 | 01/01/9999 |
| WERKLOOSHEID | WECH004 | 001 | Scenario 4 - Aangifte halftijds brugpensioen | Aangifte halvering arbeidsprestaties in het kader van het halftijds brugpensioen | 01/01/1900 | 01/01/9999 |
| WERKLOOSHEID | WECH005 | 001 | Scenario 5 - Maandelijks aangifte uren tijdelijke werkloosheid | Maandelijks aangifte uren tijdelijke werkloosheid ingevolge gebrek aan werk wegens economische redenen | 01/01/1900 | 01/01/9999 |
| WERKLOOSHEID | WECH005 | 002 | Scenario 5 - Maandelijks aangifte uren tijdelijke werkloosheid | Maandelijks aangifte uren tijdelijke werkloosheid ingevolge slecht weer | 01/01/1900 | 01/01/9999 |
| WERKLOOSHEID | WECH005 | 003 | Scenario 5 - Maandelijks aangifte uren tijdelijke werkloosheid | Maandelijks aangifte uren tijdelijke werkloosheid ingevolge technische stoornis | 01/01/1900 | 01/01/9999 |
| WERKLOOSHEID | WECH005 | 004 | Scenario 5 - Maandelijks aangifte uren tijdelijke werkloosheid | Maandelijks aangifte uren tijdelijke werkloosheid ingevolge overmacht | 01/01/1900 | 01/01/9999 |
| WERKLOOSHEID | WECH005 | 005 | Scenario 5 - Maandelijks aangifte uren tijdelijke werkloosheid | Maandelijks aangifte uren tijdelijke werkloosheid ingevolge overmacht om medische redenen | 01/01/1900 | 01/01/9999 |
| WERKLOOSHEID | WECH005 | 006 | Scenario 5 - Maandelijks aangifte uren tijdelijke werkloosheid | Maandelijks aangifte uren tijdelijke werkloosheid ingevolge collectieve sluiting van de onderneming wegens jaarlijkse vakantie | 01/01/1900 | 01/01/9999 |
| WERKLOOSHEID | WECH005 | 007 | Scenario 5 - Maandelijks aangifte uren tijdelijke werkloosheid | Maandelijks aangifte uren tijdelijke werkloosheid ingevolge collectieve sluiting van de onderneming wegens vakantie krachtens een algemeen bindend verklaarde CAO | 01/01/1900 | 01/01/9999 |
| WERKLOOSHEID | WECH005 | 008 | Scenario 5 - Maandelijks aangifte uren tijdelijke werkloosheid | Maandelijks aangifte uren tijdelijke werkloosheid ingevolge collectieve sluiting van de onderneming wegens inhaalrust in het kader van arbeidsduurvermindering | 01/01/1900 | 01/01/9999 |
| WERKLOOSHEID | WECH005 | 009 | Scenario 5 - Maandelijks aangifte uren tijdelijke werkloosheid | Maandelijks aangifte uren tijdelijke werkloosheid ingevolge staking of lock-out | 01/01/1900 | 01/01/9999 |

| Sector | Identificatie | Code | Scenario | Omschrijving | Begindatum geldigheid | Einddatum geldigheid |
|--------------|---------------|------|---|--|--------------------------|-------------------------|
| WERKLOOSHEID | WECH005 | 010 | Scenario 5 - Maandelijkse aangifte uren tijdelijke werkloosheid | Maandelijkse aangifte uren tijdelijke werkloosheid in geval van ontslag van een beschermde werknemer | 01/01/1900 | 01/01/9999 |
| WERKLOOSHEID | WECH006 | 001 | Scenario 6 - Maandelijkse aangifte van deeltijdse arbeid voor de berekening van de inkomensgarantie-uitkering | Maandelijkse aangifte van deeltijdse arbeid voor de berekening van de inkomensgarantie-uitkering | 01/01/1900 | 01/01/9999 |
| WERKLOOSHEID | WECH006 | 002 | Scenario 6 - Maandelijkse aangifte van deeltijdse arbeid voor de berekening van de inkomensgarantie-uitkering | Maandelijkse aangifte van deeltijdse arbeid voor de berekening van de inkomensgarantie-uitkering - Onderwijs | 01/01/1900 | 01/01/9999 |
| WERKLOOSHEID | WECH007 | 001 | Scenario 7 - Maandelijkse aangifte van arbeid als werknemer tewerkgesteld in een beschermde werkplaats | Maandelijkse aangifte van arbeid als werknemer tewerkgesteld in een beschermde werkplaats | 01/01/1900 | 01/01/9999 |
| WERKLOOSHEID | WECH008 | 001 | Scenario 8 - Maandelijkse aangifte van arbeid in het kader van een activeringsprogramma | Maandelijkse aangifte voor de berekening van de integratie-uitkering toegekend aan werknemers tewerkgesteld in een doorstromingsprogramma. | 01/01/1900 | 01/01/9999 |
| WERKLOOSHEID | WECH008 | 002 | Scenario 8 - Maandelijkse aangifte van arbeid in het kader van een activeringsprogramma | Maandelijkse aangifte voor de berekening van de herinschakelingsuitkering toegekend aan werknemers tewerkgesteld in een dienstenbaan. | 01/01/1900 | 01/01/9999 |
| WERKLOOSHEID | WECH008 | 003 | Scenario 8 - Maandelijkse aangifte van arbeid in het kader van een activeringsprogramma | Maandelijkse aangifte voor de berekening van de werkuitkering - Activa of Activa-Plus | 01/01/1900 | 01/01/9999 |
| WERKLOOSHEID | WECH008 | 004 | Scenario 8 - Maandelijkse aangifte van arbeid in het kader van een activeringsprogramma | Maandelijkse aangifte voor de berekening van de SINE-uitkering toegekend aan werknemers tewerkgesteld in een sociale inschakelingstewerkstelling | 01/01/1900 | 01/01/9999 |
| WERKLOOSHEID | WECH008 | 005 | Scenario 8 - Maandelijkse aangifte van arbeid in het kader van een activeringsprogramma | Maandelijkse aangifte voor de berekening van de werkuitkering - Activa-uitzendkracht | 01/01/1900 | 01/01/9999 |
| WERKLOOSHEID | WECH008 | 006 | Scenario 8 - Maandelijkse aangifte van arbeid in het kader van een activeringsprogramma | Maandelijkse aangifte voor de berekening van de werkuitkering - Activa-korte duur | 01/01/1900 | 01/01/9999 |
| WERKLOOSHEID | WECH008 | 007 | Scenario 8 - Maandelijkse aangifte van arbeid in het kader van een activeringsprogramma | Maandelijkse aangifte voor de berekening van de werkuitkering - Activa-veiligheids- en preventiepersoneel | 01/01/1900 | 01/01/9999 |
| WERKLOOSHEID | WECH008 | 008 | Scenario 8 - Maandelijkse aangifte van arbeid in het kader van een activeringsprogramma | Maandelijkse aangifte voor de berekening van de werkuitkering - Activa-START | 01/01/1900 | 01/01/9999 |
| WERKLOOSHEID | WECH009 | 001 | Scenario 9 - Aangifte voor het vaststellen van het recht op jeugd- of seniorvakantie | Aangifte voor het vaststellen van het recht op jeugdvakantie | 01/01/1900 | 01/01/9999 |
| WERKLOOSHEID | WECH009 | 002 | Scenario 9 - Aangifte voor het vaststellen van het recht op jeugd- of seniorvakantie | Aangifte voor het vaststellen van het recht op seniorvakantie | 01/01/1900 | 01/01/9999 |
| WERKLOOSHEID | WECH010 | 001 | Scenario 10 - Maandelijkse aangifte van de uren jeugd- of seniorvakantie | Maandelijkse aangifte van de uren jeugdvakantie | 01/01/1900 | 01/01/9999 |
| WERKLOOSHEID | WECH010 | 002 | Scenario 10 - Maandelijkse aangifte van de uren jeugd- of seniorvakantie | Maandelijkse aangifte van de uren seniorvakantie | 01/01/1900 | 01/01/9999 |

Indemnités - Uitkeringen: scenario 2- Bijlage nummer 13: Code aard van de dag
Versie: 2008/4

Publicatiedatum:

27/11/2008

Inhoud van de bijlage: 



An2007-1-NI13.pdf



An2007-1-NI13.doc



AN2007-1-NI13.xls



AN2007-1-NL13.txt



AN2007-1-NL13.xml

Tussentijdse informatie:

| Code | Omschrijving | Begindatum geldigheid | Einddatum geldigheid |
|-------------|---|----------------------------------|---------------------------------|
| 1 | Dagen gedekt door loon met RSZ bijdragen, met uitzondering van de hieronder vermelde dagen | 01/01/1900 | 01/01/9999 |
| 2.1 | Gewaarborgd dagloon wegens arbeidsongeschiktheid | 01/01/1900 | 01/01/9999 |
| 2.2 | Gewaarborgd dagloon wegens een andere reden dan arbeidsongeschiktheid | 01/01/1900 | 01/01/9999 |
| 2.3 | Afwezigheid eerste dag wegens slecht weer - bouwbedrijf | 01/01/1900 | 01/01/9999 |
| 2.4 | Gewaarborgd loon eerste week | 01/01/1900 | 01/01/9999 |
| 2.5 | Gewaarborgd loon tweede week | 01/01/1900 | 01/01/9999 |
| 2.6 | Gewaarborgd maandloon | 01/01/1900 | 01/01/9999 |
| 2.7 | Arbeidsongeschiktheidsuitkering C.A.O. 12bis/13bis | 01/01/1900 | 01/01/9999 |
| 2.8 | Carensdag | 01/01/1900 | 01/01/9999 |
| 3.1 | Wettelijke vakantie | 01/01/1900 | 01/01/9999 |
| 3.2 | Bijkomende vakantie | 01/01/1900 | 01/01/9999 |
| 3.3 | Vakantie krachtens algemeen verbindend verklaarde collectieve arbeidsovereenkomst | 01/01/1900 | 01/01/9999 |
| 3.4 | jeugdvakantie en seniorvakantie | 01/01/1900 | 01/01/9999 |
| 4 | Vervangingsdagen van feestdagen. | 01/01/1900 | 01/01/9999 |
| 5.1 | Tijdelijke werkloosheid ingevolge gebrek aan werk wegens economische redenen | 01/01/1900 | 01/01/9999 |
| 5.10 | Tijdelijke werkloosheid in geval van ontslag van een beschermde werknemer | 01/01/1900 | 01/01/9999 |
| 5.2 | Tijdelijke werkloosheid ingevolge slecht weer | 01/01/1900 | 01/01/9999 |
| 5.3 | Tijdelijke werkloosheid ingevolge technische stoornis | 01/01/1900 | 01/01/9999 |
| 5.4 | Tijdelijke werkloosheid ingevolge overmacht | 01/01/1900 | 01/01/9999 |
| 5.5 | Tijdelijke werkloosheid ingevolge overmacht om medische redenen | 01/01/1900 | 01/01/9999 |
| 5.6 | Tijdelijke werkloosheid ingevolge collectieve sluiting van de onderneming wegens jaarlijkse vakantie | 01/01/1900 | 01/01/9999 |
| 5.7 | Tijdelijke werkloosheid ingevolge collectieve sluiting van de onderneming wegens vakantie krachtens een algemeen bindend verklaarde CAO | 01/01/1900 | 01/01/9999 |
| 5.8 | Tijdelijke werkloosheid ingevolge collectieve sluiting van de onderneming wegens inhaalrust in het kader van arbeidsduurvermindering | 01/01/1900 | 01/01/9999 |

| Code | Omschrijving | Begindatum geldigheid | Einddatum geldigheid |
|----------|---|--------------------------|-------------------------|
| 5.9 | Tijdelijke werkloosheid ingevolge staking of lock-out | 01/01/1900 | 01/01/9999 |
| 6.1 | Arbeidsongeschiktheid met arbeidsongevallenvergoeding in toepassing van artikel 54 van de arbeidsongevallenwet | 01/01/1900 | 01/01/9999 |
| 6.10 | Vaderschapsverlof bedoeld in de wet van 3 juli 1978 betreffende de arbeidsovereenkomsten en in de wet van 1 april 1936 op de arbeidsovereenkomsten wegens dienst op binnenschepen (alleen de dagen ten laste van de sector "uitkering") en borstvoedingspauze | 01/01/1900 | 01/01/9999 |
| 6.11 | Adoptieverlof (alleen de dagen ten laste van de sector "Uitkeringen") | 01/01/1900 | 01/01/9999 |
| 6.2 | Elke afwezigheid zonder loon wegens ziekte en ongeval, arbeidsongeschiktheid ingevolge profylactisch verlof | 01/01/1900 | 01/01/9999 |
| 6.3 | Aangepaste arbeid met loonverlies in het kader van een arbeidsongeschiktheid, aangepaste arbeid met loonverlies als maatregel voor moederschapsbescherming | 01/01/1900 | 01/01/9999 |
| 6.4 | Volledige werkverwijdering als maatregel voor moederschapsbescherming, moederschapsrust, vaderschapsverlof bedoeld in de arbeidswet van 16 maart 1971 | 01/01/1900 | 01/01/9999 |
| 6.5 | Afwezigheid wegens arbeidsongeschiktheid waarvoor het gewaarborgd loon niet betaald wordt wegens tijdelijke werkloosheid | 01/01/1900 | 01/01/9999 |
| 6.6 | Afwezigheid wegens arbeidsongeschiktheid waarvoor het gewaarborgd loon niet betaald wordt ingevolge wederinstorting | 01/01/1900 | 01/01/9999 |
| 6.7 | Afwezigheid wegens arbeidsongeschiktheid waarvoor het gewaarborgd loon niet betaald wordt wegens collectief jaarlijks verlof | 01/01/1900 | 01/01/9999 |
| 6.8 | Afwezigheid wegens arbeidsongeschiktheid waarvoor het gewaarborgd loon niet betaald wordt wegens redenen toe te schrijven aan de werknemer (bijvoorbeeld ongewettigde afwezigheid of weigering zich te onderwerpen aan de controle) | 01/01/1900 | 01/01/9999 |
| 6.9 | Afwezigheid wegens arbeidsongeschiktheid waarvoor het gewaarborgd loon niet betaald wordt wegens een onvoldoende anciënniteit | 01/01/1900 | 01/01/9999 |
| 7 | Afwezigheid of verlof zonder wedde | 01/01/1900 | 01/01/9999 |
| 8 | Gewone inactiviteitsdagen binnen de tewerkstelling | 01/01/1900 | 01/01/9999 |

Indemnités - Uitkeringen: scenario 2- Bijlage nummer 21: Lijst codes werknemersstatuut
Versie: 2008/4

Publicatiedatum:

27/11/2008

Inhoud van de bijlage: 



AN2007-1-NL21.pdf



AN2007-1-NL21.doc



AN2007-1-NL21.xls



AN2007-1-NL21.txt



AN2007-1-NL21.xml

Tussentijdse informatie:

| Code | RSZ | RSZ-PPO | Omschrijving | Opmerking | Geldig vanaf trimester | Geldig tot trimester | Geldig vanaf | Geldig tot |
|------|-----|---------|--|---|------------------------|----------------------|--------------|------------|
| A | Yes | No | Artiest | Het gaat om muzikanten en schouwspelartiesten, of zij nu tewerkgesteld zijn in het kader van een arbeidsovereenkomst of presteren in omstandigheden gelijkaardig aan die van een arbeidsovereenkomst, zoals gedefinieerd in artikel 3.2° van het KB van 28 november 1969. | 1900/1 | 2003/2 | 01/01/1900 | 30/06/2003 |
| B | No | Yes | Vrijwillige brandweerlieden | | 1900/1 | 9999/4 | 01/01/1900 | 31/12/9999 |
| C | No | Yes | Conciërges | Het gaat om de huisbewaarder of de toezichthouder in een gebouw, waarin hij inwonend is | 1900/1 | 9999/4 | 01/01/1900 | 31/12/9999 |
| CM | Yes | No | Militair kandidaat | | 1900/1 | 2003/4 | 01/01/1900 | 31/12/2003 |
| D | Yes | No | Thuiswerker | Het gaat om thuiswerkers, zoals zij gedefinieerd worden in artikel 3.4° van het KB van 28 november 1969 tot uitvoering van de wet van 27 juni 1969 ter herziening van het wetsbesluit van 28 december 1944 betreffende de sociale zekerheid der werknemers. | 1900/1 | 9999/4 | 01/01/1900 | 31/12/9999 |
| E | No | Yes | Personeel van de onderwijsinstellingen dat aangegeven is in DimonaPPL | Het gaat om het onderwijzend, het administratief en het technisch personeel van de onderwijsinstellingen dat van een lokaal bestuur niet-gesubsidieerde vergoedingen ontvangt, met uitzondering van deze die onder de code O vermeld worden | 1900/1 | 9999/4 | 01/01/1900 | 31/12/9999 |
| LP | Yes | Yes | Werknemers met gelimiteerde prestaties | Het zijn de werknemers die verbonden zijn met de werkgever met een contract van korte duur en voor een tewerkstelling die per dag niet de gewoonlijke dagduur bereikt. Het betreft hier bijvoorbeeld extra's in de horeca, monitoren in de socioculturele sector,... die voor slechts enkele uren worden aangeworven. | 2003/1 | 9999/4 | 01/01/2003 | 31/12/9999 |
| M | No | Yes | Geneesheren | | 1900/1 | 9999/4 | 01/01/1900 | 31/12/9999 |

| Code | RSZ | RSZ-PPO | Omschrijving | Opmerking | Geldig vanaf trimester | Geldig tot trimester | Geldig vanaf | Geldig tot |
|------|-----|---------|--|--|------------------------|----------------------|--------------|------------|
| O | No | Yes | Personeel van de onderwijsinstellingen dat niet aangegeven is in DimonaPPL (maar wel aangegeven is in Dimona bij de RSZ) | Het gaat om het onderwijzend, het administratief en het technisch personeel van de onderwijsinstellingen dat van een lokaal bestuur - uitsluitend niet-gesubsidieerde vergoedingen ontvangt zonder bijkomende prestaties te verrichten of - uitsluitend niet-gesubsidieerde vergoedingen ontvangt voor toezicht en busbegeleiding die als bijkomende prestatie worden verricht. | 2007/1 | 9999/4 | 01/01/2007 | 31/12/9999 |
| P | No | Yes | Politiepersoneel | | 1900/1 | 9999/4 | 01/01/1900 | 31/12/9999 |
| PC | No | Yes | Burgerpersoneel van de politie | | 1900/1 | 9999/4 | 01/01/1900 | 31/12/9999 |
| S | Yes | Yes | Seizoenarbeider | Het gaat om werknemers die arbeidsperiodes van beperkte duur verrichten, hetzij omwille van de seizoensgebonden aard van het werk, hetzij omdat de bedrijven die hen aanwerven verplicht zijn personeel te rekruteren ter versterking op bepaalde momenten van het jaar. | 1900/1 | 9999/4 | 01/01/1900 | 31/12/9999 |
| SP | No | Yes | Beroepsbrandweerlieden | | 1900/1 | 9999/4 | 01/01/1900 | 31/12/9999 |
| T | Yes | Yes | Tijdelijk | Het gaat om werknemers aangeworven in het kader van een contract van bepaalde duur om te kunnen voorzien in de vervanging van een vaste werknemer of om te beantwoorden aan een tijdelijke toename van het werk of om de uitvoering van een uitzonderlijk werk te verzekeren (dit heeft geen betrekking op de uitzendkrachten die via een uitzendbureau ter beschikking worden gesteld van een werkgever). | 1900/1 | 9999/4 | 01/01/1900 | 31/12/9999 |
| V | No | Yes | Verzorgend, verplegend en paramedisch personeel | Het gaat om het verplegend en verzorgend personeel (verplegers, vroedvrouwen, verzorg(st)ers) en het paramedisch personeel | 1900/1 | 9999/4 | 01/01/1900 | 31/12/9999 |

Indemnités - Uitkeringen: scenario 2- Bijlage nummer 23: Lijst van postcodes en gemeenten in 30
posities
Versie: 2008/4

Publicatiedatum:

27/11/2008

De bijlage is gewijzigd: De wijzigingen zijn in het vet geplaatst in de Word en PDF documenten

Inhoud van de bijlage: 



AN2008-1-NL23.pdf



AN2008-1-NL23.doc



AN2008-1-NL23.xls



AN2008-1-NL23.txt



AN2008-1-NL23.xml

Tussentijdse informatie:

| Postcode | Gemeente | Begindatum geldigheid | Einddatum geldigheid |
|----------|--------------------------------|--------------------------|-------------------------|
| 1000 | Brussel | 01/01/1900 | 31/12/9999 |
| 1005 | Ver.Verg. Gem. Gemeensch.com. | 01/01/1900 | 31/12/9999 |
| 1005 | Brusselse Hoofdstedelijke Raad | 01/01/1900 | 31/12/9999 |
| 1006 | Raad VI. Gemeenschapscom. | 01/01/1900 | 31/12/9999 |
| 1007 | Assemblée de la Com. Comm. Fr. | 01/01/1900 | 31/12/9999 |
| 1008 | Kamer van Volksvertegenw. | 01/01/1900 | 31/12/9999 |
| 1009 | Brussel Belgische Senaat | 01/01/1900 | 31/12/9999 |
| 1010 | Rijksadministratief Centrum | 01/01/1900 | 31/12/9999 |
| 1011 | Vlaamse Raad -Vlaams Parlement | 01/01/1900 | 31/12/9999 |
| 1012 | Parlement de la Communauté fr. | 01/01/1900 | 31/12/9999 |
| 1020 | Laken | 01/01/1900 | 31/12/9999 |
| 1030 | Schaarbeek | 01/01/1900 | 31/12/9999 |
| 1031 | Christelijke Soc. Organisaties | 01/01/1900 | 31/12/9999 |
| 1033 | Brussel RTL TVI | 01/01/1900 | 31/12/9999 |
| 1035 | Ministerie van het BHG | 01/01/1900 | 31/12/9999 |
| 1040 | Etterbeek | 01/01/1900 | 31/12/9999 |
| 1041 | International Press Center | 01/01/1900 | 31/12/9999 |
| 1043 | Brussel VRT | 01/01/1900 | 31/12/9999 |
| 1044 | Brussel RTBF | 01/01/1900 | 31/12/9999 |
| 1045 | DIV (uitsluitend roze form.) | 01/01/1900 | 31/12/9999 |
| 1047 | Brussel Europees Parlement | 01/01/1900 | 31/12/9999 |
| 1048 | Brussel Europese Unie - Raad | 01/01/1900 | 31/12/9999 |
| 1049 | Europese Unie - Commissie | 01/01/1900 | 31/12/9999 |
| 1050 | Elsene | 01/01/1900 | 31/12/9999 |
| 1060 | Sint-Gillis | 01/01/1900 | 31/12/9999 |
| 1070 | Anderlecht | 01/01/1900 | 31/12/9999 |
| 1080 | Sint-Jans-Molenbeek | 01/01/1900 | 31/12/9999 |
| 1081 | Koekelberg | 01/01/1900 | 31/12/9999 |
| 1082 | Sint-Agatha-Berchem | 01/01/1900 | 31/12/9999 |
| 1083 | Ganshoren | 01/01/1900 | 31/12/9999 |
| 1090 | Jette | 01/01/1900 | 31/12/9999 |
| 1100 | Brussel Postcheque | 01/01/1900 | 31/12/9999 |
| 1105 | Brussel SOC | 01/01/1900 | 31/12/9999 |
| 1110 | Brussel NAVO - NATO | 01/01/1900 | 31/12/9999 |
| 1120 | Neder-over-Heembeek (Bru.) | 01/01/1900 | 31/12/9999 |
| 1130 | Haren (Bru.) | 01/01/1900 | 31/12/9999 |
| 1140 | Evere | 01/01/1900 | 31/12/9999 |
| 1150 | Sint-Pieters-Woluwe | 01/01/1900 | 31/12/9999 |
| 1160 | Oudergem | 01/01/1900 | 31/12/9999 |
| 1170 | Watermaal-Bosvoorde | 01/01/1900 | 31/12/9999 |
| 1180 | Ukkel | 01/01/1900 | 31/12/9999 |
| 1190 | Vorst | 01/01/1900 | 31/12/9999 |
| 1200 | Sint-Lambrechts-Woluwe | 01/01/1900 | 31/12/9999 |
| 1201 | Brussel RTL-TV I | 01/01/1900 | 31/12/9999 |
| 1210 | Sint-Joost-ten-Node | 01/01/1900 | 31/12/9999 |
| 1212 | FOD Mobiliteit | 01/01/1900 | 31/12/9999 |
| 1300 | Limal | 01/01/1900 | 31/12/9999 |
| 1300 | Waver | 01/01/1900 | 31/12/9999 |
| 1301 | Bierges | 01/01/1900 | 31/12/9999 |
| 1310 | Terhulpen | 01/01/1900 | 31/12/9999 |
| 1315 | Glimes | 01/01/1900 | 31/12/9999 |
| 1315 | Incourt | 01/01/1900 | 31/12/9999 |
| 1315 | Opprebais | 01/01/1900 | 31/12/9999 |
| 1315 | Pièrebais | 01/01/1900 | 31/12/9999 |
| 1315 | Roux-Miroir | 01/01/1900 | 31/12/9999 |
| 1320 | Bevekom | 01/01/1900 | 31/12/9999 |
| 1320 | Hamme-Mille | 01/01/1900 | 31/12/9999 |
| 1320 | l'Ecluse | 01/01/1900 | 31/12/9999 |
| 1320 | Nodebais | 01/01/1900 | 31/12/9999 |
| 1320 | Tourinnes-la-Grosse | 01/01/1900 | 31/12/9999 |
| 1325 | Bonlez | 01/01/1900 | 31/12/9999 |
| 1325 | Chaumont-Gistoux | 01/01/1900 | 31/12/9999 |
| 1325 | Corroy-le-Grand | 01/01/1900 | 31/12/9999 |
| 1325 | Dion-Valmont | 01/01/1900 | 31/12/9999 |
| 1325 | Longueville | 01/01/1900 | 31/12/9999 |

| Postcode | Gemeente | Begindatum geldigheid | Einddatum geldigheid |
|-----------------|-------------------------------|----------------------------------|---------------------------------|
| 1330 | Rixensart | 01/01/1900 | 31/12/9999 |
| 1331 | Rosières | 01/01/1900 | 31/12/9999 |
| 1332 | Genval | 01/01/1900 | 31/12/9999 |
| 1340 | Ottignies-Louvain-la-Neuve | 01/01/1900 | 31/12/9999 |
| 1340 | Ottignies | 01/01/1900 | 31/12/9999 |
| 1341 | Céroux-Mousty | 01/01/1900 | 31/12/9999 |
| 1342 | Limelette | 01/01/1900 | 31/12/9999 |
| 1348 | Louvain-la-Neuve | 01/01/1900 | 31/12/9999 |
| 1348 | Mont-Saint-Guibert | 01/01/1900 | 31/12/9999 |
| 1348 | Site Universitaire | 01/01/1900 | 31/12/9999 |
| 1350 | Enines | 01/01/1900 | 31/12/9999 |
| 1350 | Folx-lesCaves | 01/01/1900 | 31/12/9999 |
| 1350 | Jandrain-Jandrenouille | 01/01/1900 | 31/12/9999 |
| 1350 | Jauche | 01/01/1900 | 31/12/9999 |
| 1350 | Marilles | 01/01/1900 | 31/12/9999 |
| 1350 | Noduwez | 01/01/1900 | 31/12/9999 |
| 1350 | Orp-Jauche | 01/01/1900 | 31/12/9999 |
| 1350 | Orp-le-Grand | 01/01/1900 | 31/12/9999 |
| 1357 | Hélécine | 01/01/1900 | 31/12/9999 |
| 1357 | Linsmeau | 01/01/1900 | 31/12/9999 |
| 1357 | Neerheylissem | 01/01/1900 | 31/12/9999 |
| 1357 | Ophelissen | 01/01/1900 | 31/12/9999 |
| 1360 | Malèves-Sainte-Marie-Wastines | 01/01/1900 | 31/12/9999 |
| 1360 | Orbais | 01/01/1900 | 31/12/9999 |
| 1360 | Perwijs | 01/01/1900 | 31/12/9999 |
| 1360 | Thorembais-les-Béguines | 01/01/1900 | 31/12/9999 |
| 1360 | Thorembais-Saint-Trond | 01/01/1900 | 31/12/9999 |
| 1367 | Autre-Eglise | 01/01/1900 | 31/12/9999 |
| 1367 | Bomal (Br.W.) | 01/01/1900 | 31/12/9999 |
| 1367 | Geest-Gérompont-Petit-Rosière | 01/01/1900 | 31/12/9999 |
| 1367 | Gérompont | 01/01/1900 | 31/12/9999 |
| 1367 | Grand-Rosière-Hottomont | 01/01/1900 | 31/12/9999 |
| 1367 | Huppaye | 01/01/1900 | 31/12/9999 |
| 1367 | Mont-Saint-André | 01/01/1900 | 31/12/9999 |
| 1367 | Ramilies | 01/01/1900 | 31/12/9999 |
| 1367 | Ramillies | 01/01/1900 | 31/12/9999 |
| 1367 | Ramillies-Offus | 01/01/1900 | 31/12/9999 |
| 1370 | Dongelberg | 01/01/1900 | 31/12/9999 |
| 1370 | Geldenaken | 01/01/1900 | 31/12/9999 |
| 1370 | Jauchelette | 01/01/1900 | 31/12/9999 |
| 1370 | Jodoigne-Souveraine | 01/01/1900 | 31/12/9999 |
| 1370 | Lathuy | 01/01/1900 | 31/12/9999 |
| 1370 | Mélin | 01/01/1900 | 31/12/9999 |
| 1370 | Piétrain | 01/01/1900 | 31/12/9999 |
| 1370 | Saint-Jean-Geest | 01/01/1900 | 31/12/9999 |
| 1370 | Saint-Remy-Geest | 01/01/1900 | 31/12/9999 |
| 1370 | Zétrud-Lumay | 01/01/1900 | 31/12/9999 |
| 1380 | Couture-Saint-Germain | 01/01/1900 | 31/12/9999 |
| 1380 | Lasne | 01/01/1900 | 31/12/9999 |
| 1380 | Lasne-Chapelle-Saint-Lambert | 01/01/1900 | 31/12/9999 |
| 1380 | Maransart | 01/01/1900 | 31/12/9999 |
| 1380 | Ohain | 01/01/1900 | 31/12/9999 |
| 1380 | Plancenoit | 01/01/1900 | 31/12/9999 |
| 1390 | Archennes | 01/01/1900 | 31/12/9999 |
| 1390 | Biez | 01/01/1900 | 31/12/9999 |
| 1390 | Bossut-Gottechain | 01/01/1900 | 31/12/9999 |
| 1390 | Graven | 01/01/1900 | 31/12/9999 |
| 1390 | Nethen | 01/01/1900 | 31/12/9999 |
| 1400 | Monstreux | 01/01/1900 | 31/12/9999 |
| 1400 | Nijvel | 01/01/1900 | 31/12/9999 |
| 1400 | Petit-Roeulx-lez-Nivelles | 01/01/1900 | 31/12/9999 |
| 1401 | Baulers | 01/01/1900 | 31/12/9999 |
| 1402 | Thines | 01/01/1900 | 31/12/9999 |
| 1404 | Bornival | 01/01/1900 | 31/12/9999 |
| 1410 | Waterloo | 01/01/1900 | 31/12/9999 |
| 1414 | Waterloo Promo-Control | 01/01/1900 | 31/12/9999 |

| Postcode | Gemeente | Begindatum geldigheid | Einddatum geldigheid |
|----------|--------------------------------|--------------------------|-------------------------|
| 1420 | Eigenbrakel | 01/01/1900 | 31/12/9999 |
| 1421 | Ophain-Bois-Seigneur-Isaac | 01/01/1900 | 31/12/9999 |
| 1428 | Lillois-Witterzée | 01/01/1900 | 31/12/9999 |
| 1430 | Bierghes | 01/01/1900 | 31/12/9999 |
| 1430 | Quenast | 01/01/1900 | 31/12/9999 |
| 1430 | Rebecq | 01/01/1900 | 31/12/9999 |
| 1430 | Rebecq-Rognon | 01/01/1900 | 31/12/9999 |
| 1435 | Corbais | 01/01/1900 | 31/12/9999 |
| 1435 | Hévillers | 01/01/1900 | 31/12/9999 |
| 1435 | Mont-Saint-Guibert | 01/01/1900 | 31/12/9999 |
| 1440 | Kasteelbrakel | 01/01/1900 | 31/12/9999 |
| 1440 | Wauthier-Braine | 01/01/1900 | 31/12/9999 |
| 1450 | Chastre | 01/01/1900 | 31/12/9999 |
| 1450 | Chastre-Villeroux-Blanmont | 01/01/1900 | 31/12/9999 |
| 1450 | Cortil-Noirmont | 01/01/1900 | 31/12/9999 |
| 1450 | Gentignes | 01/01/1900 | 31/12/9999 |
| 1450 | Saint-Géry | 01/01/1900 | 31/12/9999 |
| 1457 | Nil-Saint-Vincent-Saint-Martin | 01/01/1900 | 31/12/9999 |
| 1457 | Tourinnes-Saint-Lambert | 01/01/1900 | 31/12/9999 |
| 1457 | Walhain | 01/01/1900 | 31/12/9999 |
| 1457 | Walhain-Saint-Paul | 01/01/1900 | 31/12/9999 |
| 1460 | Itter | 01/01/1900 | 31/12/9999 |
| 1460 | Virginal-Samme | 01/01/1900 | 31/12/9999 |
| 1461 | Haut-Ittre | 01/01/1900 | 31/12/9999 |
| 1470 | Baisy-Thy | 01/01/1900 | 31/12/9999 |
| 1470 | Bousval | 01/01/1900 | 31/12/9999 |
| 1470 | Genepiën | 01/01/1900 | 31/12/9999 |
| 1471 | Loupoigne | 01/01/1900 | 31/12/9999 |
| 1472 | Vieux-Genappe | 01/01/1900 | 31/12/9999 |
| 1473 | Glabais | 01/01/1900 | 31/12/9999 |
| 1474 | Ways | 01/01/1900 | 31/12/9999 |
| 1476 | Houtain-le-Val | 01/01/1900 | 31/12/9999 |
| 1480 | Clabecq | 01/01/1900 | 31/12/9999 |
| 1480 | Oisquercq | 01/01/1900 | 31/12/9999 |
| 1480 | Saintes | 01/01/1900 | 31/12/9999 |
| 1480 | Tubeke | 01/01/1900 | 31/12/9999 |
| 1490 | Court-Saint-Etienne | 01/01/1900 | 31/12/9999 |
| 1495 | Marbais (Br.W.) | 01/01/1900 | 31/12/9999 |
| 1495 | Mellery | 01/01/1900 | 31/12/9999 |
| 1495 | Sart-Dames-Avelines | 01/01/1900 | 31/12/9999 |
| 1495 | Tilly | 01/01/1900 | 31/12/9999 |
| 1495 | Villers-la-Ville | 01/01/1900 | 31/12/9999 |
| 1500 | Halle | 01/01/1900 | 31/12/9999 |
| 1501 | Buizingen | 01/01/1900 | 31/12/9999 |
| 1502 | Lembeek | 01/01/1900 | 31/12/9999 |
| 1540 | Herfelingen | 01/01/1900 | 31/12/9999 |
| 1540 | Herne | 01/01/1900 | 31/12/9999 |
| 1541 | Sint-Pieters-Kapelle (VI.Br.) | 01/01/1900 | 31/12/9999 |
| 1547 | Bever | 01/01/1900 | 31/12/9999 |
| 1560 | Hoeilaart | 01/01/1900 | 31/12/9999 |
| 1570 | Galmaarden | 01/01/1900 | 31/12/9999 |
| 1570 | Tollembeek | 01/01/1900 | 31/12/9999 |
| 1570 | Vollezele | 01/01/1900 | 31/12/9999 |
| 1600 | Oudenaken | 01/01/1900 | 31/12/9999 |
| 1600 | Sint-Laureins-Berchem | 01/01/1900 | 31/12/9999 |
| 1600 | Sint-Pieters-Leeuw | 01/01/1900 | 31/12/9999 |
| 1601 | Ruisbroek (VI.Br.) | 01/01/1900 | 31/12/9999 |
| 1602 | Vlezenbeek | 01/01/1900 | 31/12/9999 |
| 1620 | Drogenbos | 01/01/1900 | 31/12/9999 |
| 1630 | Linkebeek | 01/01/1900 | 31/12/9999 |
| 1640 | Sint-Genesius-Rode | 01/01/1900 | 31/12/9999 |
| 1650 | Beersel | 01/01/1900 | 31/12/9999 |
| 1651 | Lot | 01/01/1900 | 31/12/9999 |
| 1652 | Alsemberg | 01/01/1900 | 31/12/9999 |
| 1653 | Dworp | 01/01/1900 | 31/12/9999 |
| 1654 | Huizingen | 01/01/1900 | 31/12/9999 |

| Postcode | Gemeente | Begindatum geldigheid | Einddatum geldigheid |
|----------|--------------------------|--------------------------|-------------------------|
| 1670 | Bogaarden | 01/01/1900 | 31/12/9999 |
| 1670 | Heikruis | 01/01/1900 | 31/12/9999 |
| 1670 | Pepingen | 01/01/1900 | 31/12/9999 |
| 1671 | Elingen | 01/01/1900 | 31/12/9999 |
| 1673 | Beert | 01/01/1900 | 31/12/9999 |
| 1674 | Bellingen | 01/01/1900 | 31/12/9999 |
| 1700 | Dilbeek | 01/01/1900 | 31/12/9999 |
| 1700 | Sint-Martens-Bodegem | 01/01/1900 | 31/12/9999 |
| 1700 | Sint-Ulriks-Kapelle | 01/01/1900 | 31/12/9999 |
| 1701 | Itterbeek | 01/01/1900 | 31/12/9999 |
| 1702 | Groot-Bijgaarden | 01/01/1900 | 31/12/9999 |
| 1703 | Schepdaal | 01/01/1900 | 31/12/9999 |
| 1730 | Asse | 01/01/1900 | 31/12/9999 |
| 1730 | Bekkerzeel | 01/01/1900 | 31/12/9999 |
| 1730 | Kobbelegem | 01/01/1900 | 31/12/9999 |
| 1730 | Mollem | 01/01/1900 | 31/12/9999 |
| 1731 | Relegem | 01/01/1900 | 31/12/9999 |
| 1731 | Zellik | 01/01/1900 | 31/12/9999 |
| 1740 | Ternat | 01/01/1900 | 31/12/9999 |
| 1741 | Wambeek | 01/01/1900 | 31/12/9999 |
| 1742 | Sint-Katherina-Lombeek | 01/01/1900 | 31/12/9999 |
| 1745 | Mazenzele | 01/01/1900 | 31/12/9999 |
| 1745 | Opwijk | 01/01/1900 | 31/12/9999 |
| 1750 | Gaasbeek | 01/01/1900 | 31/12/9999 |
| 1750 | Lennik | 01/01/1900 | 31/12/9999 |
| 1750 | Sint-Kwintens-Lennik | 01/01/1900 | 31/12/9999 |
| 1750 | Sint-Martens-Lennik | 01/01/1900 | 31/12/9999 |
| 1755 | Gooik | 01/01/1900 | 31/12/9999 |
| 1755 | Kester | 01/01/1900 | 31/12/9999 |
| 1755 | Leerbeek | 01/01/1900 | 31/12/9999 |
| 1755 | Oetingen | 01/01/1900 | 31/12/9999 |
| 1760 | Onze-Lieve-Vrouw-Lombeek | 01/01/1900 | 31/12/9999 |
| 1760 | Pamel | 01/01/1900 | 31/12/9999 |
| 1760 | Roosdaal | 01/01/1900 | 31/12/9999 |
| 1760 | Strijtem | 01/01/1900 | 31/12/9999 |
| 1761 | Borchtlombeek | 01/01/1900 | 31/12/9999 |
| 1770 | Liedekerke | 01/01/1900 | 31/12/9999 |
| 1780 | Wemmel | 01/01/1900 | 31/12/9999 |
| 1785 | Brusselegem | 01/01/1900 | 31/12/9999 |
| 1785 | Hamme (Vl.Br.) | 01/01/1900 | 31/12/9999 |
| 1785 | Merchtem | 01/01/1900 | 31/12/9999 |
| 1790 | Affligem | 01/01/1900 | 31/12/9999 |
| 1790 | Essene | 01/01/1900 | 31/12/9999 |
| 1790 | Hekelgem | 01/01/1900 | 31/12/9999 |
| 1790 | Teralfene | 01/01/1900 | 31/12/9999 |
| 1800 | Peutie | 01/01/1900 | 31/12/9999 |
| 1800 | Vilvoorde | 01/01/1900 | 31/12/9999 |
| 1804 | Vilvoorde Cargovil | 01/01/1900 | 31/12/9999 |
| 1818 | Vilvoorde VTM | 01/01/1900 | 31/12/9999 |
| 1820 | Melsbroek | 01/01/1900 | 31/12/9999 |
| 1820 | Perk | 01/01/1900 | 31/12/9999 |
| 1820 | Steenokkerzeel | 01/01/1900 | 31/12/9999 |
| 1830 | Machelen (Vl.Br.) | 01/01/1900 | 31/12/9999 |
| 1831 | Diegem | 01/01/1900 | 31/12/9999 |
| 1840 | Londerzeel | 01/01/1900 | 31/12/9999 |
| 1840 | Malderen | 01/01/1900 | 31/12/9999 |
| 1840 | Steenhuffel | 01/01/1900 | 31/12/9999 |
| 1850 | Grimbergen | 01/01/1900 | 31/12/9999 |
| 1851 | Humbeek | 01/01/1900 | 31/12/9999 |
| 1852 | Beigem | 01/01/1900 | 31/12/9999 |
| 1853 | Strombeek-Bever | 01/01/1900 | 31/12/9999 |
| 1860 | Meise | 01/01/1900 | 31/12/9999 |
| 1861 | Wolvertem | 01/01/1900 | 31/12/9999 |
| 1880 | Kapelle-op-den-Bos | 01/01/1900 | 31/12/9999 |
| 1880 | Nieuwenrode | 01/01/1900 | 31/12/9999 |
| 1880 | Ramsdonk | 01/01/1900 | 31/12/9999 |

| Postcode | Gemeente | Begindatum geldigheid | Einddatum geldigheid |
|-------------|--------------------------------|--------------------------|-------------------------|
| 1910 | Berg (Vl.Br.) | 01/01/1900 | 31/12/9999 |
| 1910 | Buken | 01/01/1900 | 31/12/9999 |
| 1910 | Kampenhout | 01/01/1900 | 31/12/9999 |
| 1910 | Nederokkerzeel | 01/01/1900 | 31/12/9999 |
| 1930 | Nossegem | 01/01/1900 | 31/12/9999 |
| 1930 | Zaventem | 01/01/1900 | 31/12/9999 |
| 1931 | Brucargo | 01/01/1900 | 31/12/9999 |
| 1932 | Sint-Stevens-Woluwe | 01/01/1900 | 31/12/9999 |
| 1933 | Sterrebeek | 01/01/1900 | 31/12/9999 |
| 1934 | Brussel - Luchthaven Remailing | 01/01/1900 | 31/12/9999 |
| 1935 | Corporate Village | 01/01/1900 | 31/12/9999 |
| 1950 | Kraainem | 01/01/1900 | 31/12/9999 |
| 1970 | Wezembeek-Oppem | 01/01/1900 | 31/12/9999 |
| 1980 | Eppegem | 01/01/1900 | 31/12/9999 |
| 1980 | Zemst | 01/01/1900 | 31/12/9999 |
| 1981 | Hofstade (Vl.Br.) | 01/01/1900 | 31/12/9999 |
| 1982 | Elewijt | 01/01/1900 | 31/12/9999 |
| 1982 | Weerde | 01/01/1900 | 31/12/9999 |
| 2000 | Antwerpen | 01/01/1900 | 31/12/9999 |
| 2018 | Antwerpen | 01/01/1900 | 31/12/9999 |
| 2020 | Antwerpen | 01/01/1900 | 31/12/9999 |
| 2030 | Antwerpen | 01/01/1900 | 31/12/9999 |
| 2040 | Antwerpen | 01/01/1900 | 31/12/9999 |
| 2040 | Berendrecht | 01/01/1900 | 31/12/9999 |
| 2040 | Lillo | 01/01/1900 | 31/12/9999 |
| 2040 | Zandvliet | 01/01/1900 | 31/12/9999 |
| 2050 | Antwerpen | 01/01/1900 | 31/12/9999 |
| 2060 | Antwerpen | 01/01/1900 | 31/12/9999 |
| 2070 | Burcht | 01/01/1900 | 31/12/9999 |
| 2070 | Zwijndrecht | 01/01/1900 | 31/12/9999 |
| 2100 | Deurne (Antwerpen) | 01/01/1900 | 31/12/9999 |
| 2110 | Wijnegem | 01/01/1900 | 31/12/9999 |
| 2140 | Borgerhout (Antwerpen) | 01/01/1900 | 31/12/9999 |
| 2150 | Borsbeek (Antw.) | 01/01/1900 | 31/12/9999 |
| 2160 | Wommelgem | 01/01/1900 | 31/12/9999 |
| 2170 | Merksem (Antwerpen) | 01/01/1900 | 31/12/9999 |
| 2180 | Ekeren (Antwerpen) | 01/01/1900 | 31/12/9999 |
| 2200 | Herentals | 01/01/1900 | 31/12/9999 |
| 2200 | Morkhoven | 01/01/1900 | 31/12/9999 |
| 2200 | Noorderwijk | 01/01/1900 | 31/12/9999 |
| 2220 | Hallaar | 01/01/1900 | 31/12/9999 |
| 2220 | Heist-op-den-Berg | 01/01/1900 | 31/12/9999 |
| 2221 | Booischoot | 01/01/1900 | 31/12/9999 |
| 2222 | Itegem | 01/01/1900 | 31/12/9999 |
| 2222 | Wiekevorst | 01/01/1900 | 31/12/9999 |
| 2223 | Schriek | 01/01/1900 | 31/12/9999 |
| 2230 | Herselt | 01/01/1900 | 31/12/9999 |
| 2230 | Ramsel | 01/01/1900 | 31/12/9999 |
| 2235 | Houtvenne | 01/01/1900 | 31/12/9999 |
| 2235 | Hulshout | 01/01/1900 | 31/12/9999 |
| 2235 | Westmeerbeek | 01/01/1900 | 31/12/9999 |
| 2240 | Massenhoven | 01/01/1900 | 31/12/9999 |
| 2240 | Viersel | 01/01/1900 | 31/12/9999 |
| 2240 | Zandhoven | 01/01/1900 | 31/12/9999 |
| 2242 | Pulderbos | 01/01/1900 | 31/12/9999 |
| 2243 | Pulle | 01/01/1900 | 31/12/9999 |
| 2250 | Olen | 01/01/1900 | 31/12/9999 |
| 2260 | Oevel | 01/01/1900 | 31/12/9999 |
| 2260 | Tongerlo (Antw.) | 01/01/1900 | 31/12/9999 |
| 2260 | Westerlo | 01/01/1900 | 31/12/9999 |
| 2260 | Zoerle-Parwijs | 01/01/1900 | 31/12/9999 |
| 2270 | Herenthout | 01/01/1900 | 31/12/9999 |
| 2275 | Gierle | 01/01/1900 | 31/12/9999 |
| 2275 | Lille | 01/01/1900 | 31/12/9999 |
| 2275 | Poederlee | 01/01/1900 | 31/12/9999 |
| 2275 | Wechelderzande | 01/01/1900 | 31/12/9999 |

| Postcode | Gemeente | Begindatum geldigheid | Einddatum geldigheid |
|----------|---------------------|--------------------------|-------------------------|
| 2280 | Grobbendonk | 01/01/1900 | 31/12/9999 |
| 2288 | Bouwel | 01/01/1900 | 31/12/9999 |
| 2290 | Vorselaar | 01/01/1900 | 31/12/9999 |
| 2300 | Turnhout | 01/01/1900 | 31/12/9999 |
| 2310 | Rijkevorsel | 01/01/1900 | 31/12/9999 |
| 2320 | Hoogstraten | 01/01/1900 | 31/12/9999 |
| 2321 | Meer | 01/01/1900 | 31/12/9999 |
| 2322 | Minderhout | 01/01/1900 | 31/12/9999 |
| 2323 | Wortel | 01/01/1900 | 31/12/9999 |
| 2328 | Meerle | 01/01/1900 | 31/12/9999 |
| 2330 | Merkspas | 01/01/1900 | 31/12/9999 |
| 2340 | Beerse | 01/01/1900 | 31/12/9999 |
| 2340 | Vlimmeren | 01/01/1900 | 31/12/9999 |
| 2350 | Vosselaar | 01/01/1900 | 31/12/9999 |
| 2360 | Oud-Turnhout | 01/01/1900 | 31/12/9999 |
| 2370 | Arendonk | 01/01/1900 | 31/12/9999 |
| 2380 | Ravels | 01/01/1900 | 31/12/9999 |
| 2381 | Weelde | 01/01/1900 | 31/12/9999 |
| 2382 | Poppel | 01/01/1900 | 31/12/9999 |
| 2387 | Baarle-Hertog | 01/01/1900 | 31/12/9999 |
| 2390 | Malle | 01/01/1900 | 31/12/9999 |
| 2390 | Oostmalle | 01/01/1900 | 31/12/9999 |
| 2390 | Westmalle | 01/01/1900 | 31/12/9999 |
| 2400 | Mol | 01/01/1900 | 31/12/9999 |
| 2430 | Eindhout | 01/01/1900 | 31/12/9999 |
| 2430 | Laakdal | 01/01/1900 | 31/12/9999 |
| 2430 | Vorst (Kempen) | 01/01/1900 | 31/12/9999 |
| 2431 | Varendonk | 01/01/1900 | 31/12/9999 |
| 2431 | Veerle | 01/01/1900 | 31/12/9999 |
| 2440 | Geel | 01/01/1900 | 31/12/9999 |
| 2450 | Meerhout | 01/01/1900 | 31/12/9999 |
| 2460 | Kasterlee | 01/01/1900 | 31/12/9999 |
| 2460 | Lichtaart | 01/01/1900 | 31/12/9999 |
| 2460 | Tielen | 01/01/1900 | 31/12/9999 |
| 2470 | Retie | 01/01/1900 | 31/12/9999 |
| 2480 | Dessel | 01/01/1900 | 31/12/9999 |
| 2490 | Balen | 01/01/1900 | 31/12/9999 |
| 2491 | Olmen | 01/01/1900 | 31/12/9999 |
| 2500 | Koningshooikt | 01/01/1900 | 31/12/9999 |
| 2500 | Lier | 01/01/1900 | 31/12/9999 |
| 2520 | Broechem | 01/01/1900 | 31/12/9999 |
| 2520 | Emblem | 01/01/1900 | 31/12/9999 |
| 2520 | Oelegem | 01/01/1900 | 31/12/9999 |
| 2520 | Ranst | 01/01/1900 | 31/12/9999 |
| 2530 | Boechout | 01/01/1900 | 31/12/9999 |
| 2531 | Vremde | 01/01/1900 | 31/12/9999 |
| 2540 | Hove | 01/01/1900 | 31/12/9999 |
| 2547 | Lint | 01/01/1900 | 31/12/9999 |
| 2550 | Kontich | 01/01/1900 | 31/12/9999 |
| 2550 | Waarloos | 01/01/1900 | 31/12/9999 |
| 2560 | Bevel | 01/01/1900 | 31/12/9999 |
| 2560 | Kessel | 01/01/1900 | 31/12/9999 |
| 2560 | Nijlen | 01/01/1900 | 31/12/9999 |
| 2570 | Duffel | 01/01/1900 | 31/12/9999 |
| 2580 | Beerzel | 01/01/1900 | 31/12/9999 |
| 2580 | Putte | 01/01/1900 | 31/12/9999 |
| 2590 | Berlaar | 01/01/1900 | 31/12/9999 |
| 2590 | Gestel | 01/01/1900 | 31/12/9999 |
| 2600 | Berchem (Antwerpen) | 01/01/1900 | 31/12/9999 |
| 2610 | Wilrijk (Antwerpen) | 01/01/1900 | 31/12/9999 |
| 2620 | Hemiksem | 01/01/1900 | 31/12/9999 |
| 2627 | Schelle | 01/01/1900 | 31/12/9999 |
| 2630 | Aartselaar | 01/01/1900 | 31/12/9999 |
| 2640 | Mortsel | 01/01/1900 | 31/12/9999 |
| 2650 | Edegem | 01/01/1900 | 31/12/9999 |
| 2660 | Hoboken (Antwerpen) | 01/01/1900 | 31/12/9999 |

| Postcode | Gemeente | Begindatum geldigheid | Einddatum geldigheid |
|----------|------------------------|--------------------------|-------------------------|
| 2800 | Mechelen | 01/01/1900 | 31/12/9999 |
| 2800 | Walem | 01/01/1900 | 31/12/9999 |
| 2801 | Heffen | 01/01/1900 | 31/12/9999 |
| 2811 | Hombeek | 01/01/1900 | 31/12/9999 |
| 2811 | Leest | 01/01/1900 | 31/12/9999 |
| 2812 | Muizen (Mechelen) | 01/01/1900 | 31/12/9999 |
| 2820 | Bonheiden | 01/01/1900 | 31/12/9999 |
| 2820 | Rijmenam | 01/01/1900 | 31/12/9999 |
| 2830 | Blaasveld | 01/01/1900 | 31/12/9999 |
| 2830 | Heindonk | 01/01/1900 | 31/12/9999 |
| 2830 | Tisselt | 01/01/1900 | 31/12/9999 |
| 2830 | Willebroek | 01/01/1900 | 31/12/9999 |
| 2840 | Reet | 01/01/1900 | 31/12/9999 |
| 2840 | Rumst | 01/01/1900 | 31/12/9999 |
| 2840 | Terhagen | 01/01/1900 | 31/12/9999 |
| 2845 | Niel | 01/01/1900 | 31/12/9999 |
| 2850 | Boom | 01/01/1900 | 31/12/9999 |
| 2860 | Sint-Katelijne-Waver | 01/01/1900 | 31/12/9999 |
| 2861 | Onze-Lieve-Vrouw-Waver | 01/01/1900 | 31/12/9999 |
| 2870 | Breendonk | 01/01/1900 | 31/12/9999 |
| 2870 | Liezele | 01/01/1900 | 31/12/9999 |
| 2870 | Puurs | 01/01/1900 | 31/12/9999 |
| 2870 | Ruisbroek (Antw.) | 01/01/1900 | 31/12/9999 |
| 2880 | Bornem | 01/01/1900 | 31/12/9999 |
| 2880 | Hingene | 01/01/1900 | 31/12/9999 |
| 2880 | Mariekerke (Bornem) | 01/01/1900 | 31/12/9999 |
| 2880 | Weert | 01/01/1900 | 31/12/9999 |
| 2890 | Lippelo | 01/01/1900 | 31/12/9999 |
| 2890 | Oppuurs | 01/01/1900 | 31/12/9999 |
| 2890 | Sint-Amands | 01/01/1900 | 31/12/9999 |
| 2900 | Schoten | 01/01/1900 | 31/12/9999 |
| 2910 | Essen | 01/01/1900 | 31/12/9999 |
| 2920 | Kalmthout | 01/01/1900 | 31/12/9999 |
| 2930 | Brasschaat | 01/01/1900 | 31/12/9999 |
| 2940 | Hoevenen | 01/01/1900 | 31/12/9999 |
| 2940 | Stabroek | 01/01/1900 | 31/12/9999 |
| 2950 | Kapellen (Antw.) | 01/01/1900 | 31/12/9999 |
| 2960 | Brecht | 01/01/1900 | 31/12/9999 |
| 2960 | Sint-Job-in-'t-Goor | 01/01/1900 | 31/12/9999 |
| 2960 | Sint-Lenaarts | 01/01/1900 | 31/12/9999 |
| 2970 | 's Gravenwezel | 01/01/1900 | 31/12/9999 |
| 2970 | Schilde | 01/01/1900 | 31/12/9999 |
| 2980 | Halle (Kempen) | 01/01/1900 | 31/12/9999 |
| 2980 | Zoersel | 01/01/1900 | 31/12/9999 |
| 2990 | Loenhout | 01/01/1900 | 31/12/9999 |
| 2990 | Wuustwezel | 01/01/1900 | 31/12/9999 |
| 3000 | Leuven | 01/01/1900 | 31/12/9999 |
| 3001 | Heverlee | 01/01/1900 | 31/12/9999 |
| 3010 | Kessel-Lo | 01/01/1900 | 31/12/9999 |
| 3012 | Wilsle | 01/01/1900 | 31/12/9999 |
| 3018 | Wijgmaal (Vl.Br.) | 01/01/1900 | 31/12/9999 |
| 3020 | Herent | 01/01/1900 | 31/12/9999 |
| 3020 | Veltem-Beisem | 01/01/1900 | 31/12/9999 |
| 3020 | Winksele | 01/01/1900 | 31/12/9999 |
| 3040 | Huldenberg | 01/01/1900 | 31/12/9999 |
| 3040 | Loonbeek | 01/01/1900 | 31/12/9999 |
| 3040 | Neerijse | 01/01/1900 | 31/12/9999 |
| 3040 | Ottenburg | 01/01/1900 | 31/12/9999 |
| 3040 | Sint-Agatha-Rode | 01/01/1900 | 31/12/9999 |
| 3050 | Oud-Heverlee | 01/01/1900 | 31/12/9999 |
| 3051 | Sint-Joris-Weert | 01/01/1900 | 31/12/9999 |
| 3052 | Blanden | 01/01/1900 | 31/12/9999 |
| 3053 | Haasrode | 01/01/1900 | 31/12/9999 |
| 3054 | Vaalbeek | 01/01/1900 | 31/12/9999 |
| 3060 | Bertem | 01/01/1900 | 31/12/9999 |
| 3060 | Korbeek-Dijle | 01/01/1900 | 31/12/9999 |

| Postcode | Gemeente | Begindatum geldigheid | Einddatum geldigheid |
|-------------|--------------------------------|--------------------------|-------------------------|
| 3061 | Leefdaal | 01/01/1900 | 31/12/9999 |
| 3070 | Kortenberg | 01/01/1900 | 31/12/9999 |
| 3071 | Erps-Kwerps | 01/01/1900 | 31/12/9999 |
| 3078 | Everberg | 01/01/1900 | 31/12/9999 |
| 3078 | Meerbeek | 01/01/1900 | 31/12/9999 |
| 3080 | Duisburg | 01/01/1900 | 31/12/9999 |
| 3080 | Tervuren | 01/01/1900 | 31/12/9999 |
| 3080 | Vossem | 01/01/1900 | 31/12/9999 |
| 3090 | Overijse | 01/01/1900 | 31/12/9999 |
| 3110 | Rotselaar | 01/01/1900 | 31/12/9999 |
| 3111 | Wezemaal | 01/01/1900 | 31/12/9999 |
| 3118 | Werchter | 01/01/1900 | 31/12/9999 |
| 3120 | Tremelo | 01/01/1900 | 31/12/9999 |
| 3128 | Baal | 01/01/1900 | 31/12/9999 |
| 3130 | Begijnendijk | 01/01/1900 | 31/12/9999 |
| 3130 | Betekom | 01/01/1900 | 31/12/9999 |
| 3140 | Keerbergen | 01/01/1900 | 31/12/9999 |
| 3150 | Haacht | 01/01/1900 | 31/12/9999 |
| 3150 | Tildonk | 01/01/1900 | 31/12/9999 |
| 3150 | Wespelaar | 01/01/1900 | 31/12/9999 |
| 3190 | Boortmeerbeek | 01/01/1900 | 31/12/9999 |
| 3191 | Hever | 01/01/1900 | 31/12/9999 |
| 3200 | Aarschot | 01/01/1900 | 31/12/9999 |
| 3200 | Gelrode | 01/01/1900 | 31/12/9999 |
| 3201 | Langdorp | 01/01/1900 | 31/12/9999 |
| 3202 | Rillaar | 01/01/1900 | 31/12/9999 |
| 3210 | Linden | 01/01/1900 | 31/12/9999 |
| 3210 | Lubbeek | 01/01/1900 | 31/12/9999 |
| 3211 | Binkom | 01/01/1900 | 31/12/9999 |
| 3212 | Pellenberg | 01/01/1900 | 31/12/9999 |
| 3220 | Holsbeek | 01/01/1900 | 31/12/9999 |
| 3220 | Kortrijk-Dutssel | 01/01/1900 | 31/12/9999 |
| 3220 | Sint-Pieters-Rode | 01/01/1900 | 31/12/9999 |
| 3221 | Nieuwrode | 01/01/1900 | 31/12/9999 |
| 3270 | Scherpenheuvel | 01/01/1900 | 31/12/9999 |
| 3270 | Scherpenheuvel-Zichem | 01/01/1900 | 31/12/9999 |
| 3271 | Averbode | 01/01/1900 | 31/12/9999 |
| 3271 | Zichem | 01/01/1900 | 31/12/9999 |
| 3272 | Messelbroek | 01/01/1900 | 31/12/9999 |
| 3272 | Testelt | 01/01/1900 | 31/12/9999 |
| 3290 | Deurne (Vl.Br.) | 01/01/1900 | 31/12/9999 |
| 3290 | Diest | 01/01/1900 | 31/12/9999 |
| 3290 | Schaffan | 01/01/1900 | 31/12/9999 |
| 3290 | Webbekom | 01/01/1900 | 31/12/9999 |
| 3293 | Kagevinne | 01/01/1900 | 31/12/9999 |
| 3294 | Molenstede | 01/01/1900 | 31/12/9999 |
| 3300 | Bost | 01/01/1900 | 31/12/9999 |
| 3300 | Goetsenhoven | 01/01/1900 | 31/12/9999 |
| 3300 | Hakendover | 01/01/1900 | 31/12/9999 |
| 3300 | Kumtich | 01/01/1900 | 31/12/9999 |
| 3300 | Oorbeek | 01/01/1900 | 31/12/9999 |
| 3300 | Oplinter | 01/01/1900 | 31/12/9999 |
| 3300 | Sint-Margriete-Houtem (Tienen) | 01/01/1900 | 31/12/9999 |
| 3300 | Tienen | 01/01/1900 | 31/12/9999 |
| 3300 | Vissenaken | 01/01/1900 | 31/12/9999 |
| 3320 | Hoegaarden | 01/01/1900 | 31/12/9999 |
| 3320 | Meldert (Vl.Br.) | 01/01/1900 | 31/12/9999 |
| 3321 | Outgaarden | 01/01/1900 | 31/12/9999 |
| 3350 | Drieslinter | 01/01/1900 | 31/12/9999 |
| 3350 | Lintar | 01/01/1900 | 31/12/9999 |
| 3350 | Melkwezer | 01/01/1900 | 31/12/9999 |
| 3350 | Neerhespen | 01/01/1900 | 31/12/9999 |
| 3350 | Neerlinter | 01/01/1900 | 31/12/9999 |
| 3350 | Orsmaal-Gussenhoven | 01/01/1900 | 31/12/9999 |
| 3350 | Overhespen | 01/01/1900 | 31/12/9999 |
| 3350 | Wommersom | 01/01/1900 | 31/12/9999 |

| Postcode | Gemeente | Begindatum geldigheid | Einddatum geldigheid |
|----------|----------------------|--------------------------|-------------------------|
| 3360 | Bierbeek | 01/01/1900 | 31/12/9999 |
| 3360 | Korbeek-Lo | 01/01/1900 | 31/12/9999 |
| 3360 | Lovenjoel | 01/01/1900 | 31/12/9999 |
| 3360 | Opvelp | 01/01/1900 | 31/12/9999 |
| 3370 | Boutersem | 01/01/1900 | 31/12/9999 |
| 3370 | Kerkom | 01/01/1900 | 31/12/9999 |
| 3370 | Neervelp | 01/01/1900 | 31/12/9999 |
| 3370 | Roosbeek | 01/01/1900 | 31/12/9999 |
| 3370 | Vertrijk | 01/01/1900 | 31/12/9999 |
| 3370 | Willebringen | 01/01/1900 | 31/12/9999 |
| 3380 | Bunsbeek | 01/01/1900 | 31/12/9999 |
| 3380 | Glabbeek-Zuurbemde | 01/01/1900 | 31/12/9999 |
| 3381 | Kapellen (VI.Br.) | 01/01/1900 | 31/12/9999 |
| 3384 | Attenrode | 01/01/1900 | 31/12/9999 |
| 3390 | Houwaart | 01/01/1900 | 31/12/9999 |
| 3390 | Sint-Joris-Winge | 01/01/1900 | 31/12/9999 |
| 3390 | Tielt-Winge | 01/01/1900 | 31/12/9999 |
| 3390 | Tielt (VI.Br.) | 01/01/1900 | 31/12/9999 |
| 3391 | Meensel-Kiezegem | 01/01/1900 | 31/12/9999 |
| 3400 | Eliksem | 01/01/1900 | 31/12/9999 |
| 3400 | Ezemaal | 01/01/1900 | 31/12/9999 |
| 3400 | Laar | 01/01/1900 | 31/12/9999 |
| 3400 | Landen | 01/01/1900 | 31/12/9999 |
| 3400 | Neerwinden | 01/01/1900 | 31/12/9999 |
| 3400 | Overwinden | 01/01/1900 | 31/12/9999 |
| 3400 | Rumsdorp | 01/01/1900 | 31/12/9999 |
| 3400 | Wange | 01/01/1900 | 31/12/9999 |
| 3401 | Waasmont | 01/01/1900 | 31/12/9999 |
| 3401 | Walsbets | 01/01/1900 | 31/12/9999 |
| 3401 | Walshoutem | 01/01/1900 | 31/12/9999 |
| 3401 | Wezeren | 01/01/1900 | 31/12/9999 |
| 3404 | Attenhoven | 01/01/1900 | 31/12/9999 |
| 3404 | Neerlanden | 01/01/1900 | 31/12/9999 |
| 3440 | Budingen | 01/01/1900 | 31/12/9999 |
| 3440 | Dormaal | 01/01/1900 | 31/12/9999 |
| 3440 | Halle-Booienhoven | 01/01/1900 | 31/12/9999 |
| 3440 | Helen-Bos | 01/01/1900 | 31/12/9999 |
| 3440 | Zoutleeuw | 01/01/1900 | 31/12/9999 |
| 3450 | Geetbets | 01/01/1900 | 31/12/9999 |
| 3450 | Grazen | 01/01/1900 | 31/12/9999 |
| 3454 | Rummen | 01/01/1900 | 31/12/9999 |
| 3460 | Assent | 01/01/1900 | 31/12/9999 |
| 3460 | Bekkevoort | 01/01/1900 | 31/12/9999 |
| 3461 | Molenbeek-Wersbeek | 01/01/1900 | 31/12/9999 |
| 3470 | Kortenaken | 01/01/1900 | 31/12/9999 |
| 3470 | Ransberg | 01/01/1900 | 31/12/9999 |
| 3471 | Hoeleden | 01/01/1900 | 31/12/9999 |
| 3472 | Kersbeek-Miskom | 01/01/1900 | 31/12/9999 |
| 3473 | Waanrode | 01/01/1900 | 31/12/9999 |
| 3500 | Hasselt | 01/01/1900 | 31/12/9999 |
| 3500 | Sint-Lambrechts-Herk | 01/01/1900 | 31/12/9999 |
| 3501 | Wimmertingen | 01/01/1900 | 31/12/9999 |
| 3510 | Kermt (Hasselt) | 01/01/1900 | 31/12/9999 |
| 3510 | Spalbeek | 01/01/1900 | 31/12/9999 |
| 3511 | Kuringen | 01/01/1900 | 31/12/9999 |
| 3511 | Stokrooie | 01/01/1900 | 31/12/9999 |
| 3512 | Stevoort | 01/01/1900 | 31/12/9999 |
| 3520 | Zonhoven | 01/01/1900 | 31/12/9999 |
| 3530 | Helchteren | 01/01/1900 | 31/12/9999 |
| 3530 | Houthalen | 01/01/1900 | 31/12/9999 |
| 3530 | Houthalen-Helchteren | 01/01/1900 | 31/12/9999 |
| 3540 | Berbroek | 01/01/1900 | 31/12/9999 |
| 3540 | Donk | 01/01/1900 | 31/12/9999 |
| 3540 | Herk-de-Stad | 01/01/1900 | 31/12/9999 |
| 3540 | Schulen | 01/01/1900 | 31/12/9999 |
| 3545 | Halen | 01/01/1900 | 31/12/9999 |

| Postcode | Gemeente | Begindatum geldigheid | Einddatum geldigheid |
|----------|----------------------|--------------------------|-------------------------|
| 3545 | Loksbergen | 01/01/1900 | 31/12/9999 |
| 3545 | Zelem | 01/01/1900 | 31/12/9999 |
| 3550 | Heusden-Zolder | 01/01/1900 | 31/12/9999 |
| 3550 | Heusden (Limb.) | 01/01/1900 | 31/12/9999 |
| 3550 | Zolder | 01/01/1900 | 31/12/9999 |
| 3560 | Linkhout | 01/01/1900 | 31/12/9999 |
| 3560 | Lummen | 01/01/1900 | 31/12/9999 |
| 3560 | Meldert (Limb.) | 01/01/1900 | 31/12/9999 |
| 3570 | Alken | 01/01/1900 | 31/12/9999 |
| 3580 | Beringen | 01/01/1900 | 31/12/9999 |
| 3581 | Beverlo | 01/01/1900 | 31/12/9999 |
| 3582 | Koersel | 01/01/1900 | 31/12/9999 |
| 3583 | Paal | 01/01/1900 | 31/12/9999 |
| 3590 | Diepenbeek | 01/01/1900 | 31/12/9999 |
| 3600 | Genk | 01/01/1900 | 31/12/9999 |
| 3620 | Gellik | 01/01/1900 | 31/12/9999 |
| 3620 | Lanaken | 01/01/1900 | 31/12/9999 |
| 3620 | Neerharen | 01/01/1900 | 31/12/9999 |
| 3620 | Veldwezelt | 01/01/1900 | 31/12/9999 |
| 3621 | Rekem | 01/01/1900 | 31/12/9999 |
| 3630 | Eisden | 01/01/1900 | 31/12/9999 |
| 3630 | Leut | 01/01/1900 | 31/12/9999 |
| 3630 | Maasmechelen | 01/01/1900 | 31/12/9999 |
| 3630 | Mechelen-aan-de-Maas | 01/01/1900 | 31/12/9999 |
| 3630 | Meeswijk | 01/01/1900 | 31/12/9999 |
| 3630 | Opgrimbie | 01/01/1900 | 31/12/9999 |
| 3630 | Vucht | 01/01/1900 | 31/12/9999 |
| 3631 | Boorseme | 01/01/1900 | 31/12/9999 |
| 3631 | Uikhoven | 01/01/1900 | 31/12/9999 |
| 3640 | Kessenich | 01/01/1900 | 31/12/9999 |
| 3640 | Kinrooi | 01/01/1900 | 31/12/9999 |
| 3640 | Molenbeersel | 01/01/1900 | 31/12/9999 |
| 3640 | Ophoven | 01/01/1900 | 31/12/9999 |
| 3650 | Dilsen-Stokkem | 01/01/1900 | 31/12/9999 |
| 3650 | Elen | 01/01/1900 | 31/12/9999 |
| 3650 | Lanklaar | 01/01/1900 | 31/12/9999 |
| 3650 | Rotem | 01/01/1900 | 31/12/9999 |
| 3650 | Stokkem | 01/01/1900 | 31/12/9999 |
| 3660 | Opglabbeek | 01/01/1900 | 31/12/9999 |
| 3665 | As | 01/01/1900 | 31/12/9999 |
| 3668 | Niel-bij-As | 01/01/1900 | 31/12/9999 |
| 3670 | Ellikom | 01/01/1900 | 31/12/9999 |
| 3670 | Gruitrode | 01/01/1900 | 31/12/9999 |
| 3670 | Meeuwen | 01/01/1900 | 31/12/9999 |
| 3670 | Meeuwen-Gruitrode | 01/01/1900 | 31/12/9999 |
| 3670 | Neerglabbeek | 01/01/1900 | 31/12/9999 |
| 3670 | Wijshagen | 01/01/1900 | 31/12/9999 |
| 3680 | Maaseik | 01/01/1900 | 31/12/9999 |
| 3680 | Neeroeteren | 01/01/1900 | 31/12/9999 |
| 3680 | Opoeteren | 01/01/1900 | 31/12/9999 |
| 3690 | Zutendaal | 01/01/1900 | 31/12/9999 |
| 3700 | 's Herenelderen | 01/01/1900 | 31/12/9999 |
| 3700 | Berg (Limb.) | 01/01/1900 | 31/12/9999 |
| 3700 | Diets-Heur | 01/01/1900 | 31/12/9999 |
| 3700 | Haren (Tongeren) | 01/01/1900 | 31/12/9999 |
| 3700 | Henis | 01/01/1900 | 31/12/9999 |
| 3700 | Kolmont (Tongeren) | 01/01/1900 | 31/12/9999 |
| 3700 | Koninksem | 01/01/1900 | 31/12/9999 |
| 3700 | Lauw | 01/01/1900 | 31/12/9999 |
| 3700 | Mal | 01/01/1900 | 31/12/9999 |
| 3700 | Neerrepen | 01/01/1900 | 31/12/9999 |
| 3700 | Nerem | 01/01/1900 | 31/12/9999 |
| 3700 | Overrepen (Kolmont) | 01/01/1900 | 31/12/9999 |
| 3700 | Piringen (Haren) | 01/01/1900 | 31/12/9999 |
| 3700 | Riksingen | 01/01/1900 | 31/12/9999 |
| 3700 | Rutten | 01/01/1900 | 31/12/9999 |

| Postcode | Gemeente | Begindatum geldigheid | Einddatum geldigheid |
|----------|-------------------------|--------------------------|-------------------------|
| 3700 | Sluizen | 01/01/1900 | 31/12/9999 |
| 3700 | Tongeren | 01/01/1900 | 31/12/9999 |
| 3700 | Vreren | 01/01/1900 | 31/12/9999 |
| 3700 | Widooie (Haren) | 01/01/1900 | 31/12/9999 |
| 3717 | Herstappe | 01/01/1900 | 31/12/9999 |
| 3720 | Kortessem | 01/01/1900 | 31/12/9999 |
| 3721 | Vliermaalroot | 01/01/1900 | 31/12/9999 |
| 3722 | Wintershoven | 01/01/1900 | 31/12/9999 |
| 3723 | Guigoven | 01/01/1900 | 31/12/9999 |
| 3724 | Vliermaal | 01/01/1900 | 31/12/9999 |
| 3730 | Hoeselt | 01/01/1900 | 31/12/9999 |
| 3730 | Romershoven | 01/01/1900 | 31/12/9999 |
| 3730 | Sint-Huibrechts-Hern | 01/01/1900 | 31/12/9999 |
| 3730 | Werm | 01/01/1900 | 31/12/9999 |
| 3732 | Schalkhoven | 01/01/1900 | 31/12/9999 |
| 3740 | Beverst | 01/01/1900 | 31/12/9999 |
| 3740 | Bilzen | 01/01/1900 | 31/12/9999 |
| 3740 | Eigenbilzen | 01/01/1900 | 31/12/9999 |
| 3740 | Grote-Spouwen | 01/01/1900 | 31/12/9999 |
| 3740 | Hees | 01/01/1900 | 31/12/9999 |
| 3740 | Kleine-Spouwen | 01/01/1900 | 31/12/9999 |
| 3740 | Mopertingen | 01/01/1900 | 31/12/9999 |
| 3740 | Munsterbilzen | 01/01/1900 | 31/12/9999 |
| 3740 | Rijkhoven | 01/01/1900 | 31/12/9999 |
| 3740 | Rosmeer | 01/01/1900 | 31/12/9999 |
| 3740 | Spouwen | 01/01/1900 | 31/12/9999 |
| 3740 | Waltwilder | 01/01/1900 | 31/12/9999 |
| 3742 | Martenslinde | 01/01/1900 | 31/12/9999 |
| 3746 | Hoelbeek | 01/01/1900 | 31/12/9999 |
| 3770 | Genoelseleren | 01/01/1900 | 31/12/9999 |
| 3770 | Herderen | 01/01/1900 | 31/12/9999 |
| 3770 | Kanne | 01/01/1900 | 31/12/9999 |
| 3770 | Membruggen | 01/01/1900 | 31/12/9999 |
| 3770 | Millen | 01/01/1900 | 31/12/9999 |
| 3770 | Riemst | 01/01/1900 | 31/12/9999 |
| 3770 | Val-Meer | 01/01/1900 | 31/12/9999 |
| 3770 | Vlijtingen | 01/01/1900 | 31/12/9999 |
| 3770 | Vroenhoven | 01/01/1900 | 31/12/9999 |
| 3770 | Zichen-Zussen-Bolder | 01/01/1900 | 31/12/9999 |
| 3790 | Moelingen | 01/01/1900 | 31/12/9999 |
| 3790 | Sint-Martens-Voeren | 01/01/1900 | 31/12/9999 |
| 3790 | Voeren | 01/01/1900 | 31/12/9999 |
| 3791 | Remersdaal | 01/01/1900 | 31/12/9999 |
| 3792 | Sint-Pieters-Voeren | 01/01/1900 | 31/12/9999 |
| 3793 | Teuven | 01/01/1900 | 31/12/9999 |
| 3798 | s Gravenvoeren | 01/01/1900 | 31/12/9999 |
| 3800 | Aalst (Limb.) | 01/01/1900 | 31/12/9999 |
| 3800 | Brustem | 01/01/1900 | 31/12/9999 |
| 3800 | Engelmanshoven | 01/01/1900 | 31/12/9999 |
| 3800 | Gelinden | 01/01/1900 | 31/12/9999 |
| 3800 | Groot-Gelmen | 01/01/1900 | 31/12/9999 |
| 3800 | Halmaal | 01/01/1900 | 31/12/9999 |
| 3800 | Kerkom-bij-Sint-Truiden | 01/01/1900 | 31/12/9999 |
| 3800 | Ordingen | 01/01/1900 | 31/12/9999 |
| 3800 | Sint-Truiden | 01/01/1900 | 31/12/9999 |
| 3800 | Zepperen | 01/01/1900 | 31/12/9999 |
| 3803 | Duras | 01/01/1900 | 31/12/9999 |
| 3803 | Gorseme | 01/01/1900 | 31/12/9999 |
| 3803 | Runkelen | 01/01/1900 | 31/12/9999 |
| 3803 | Wilderen | 01/01/1900 | 31/12/9999 |
| 3806 | Velm | 01/01/1900 | 31/12/9999 |
| 3830 | Berlingen | 01/01/1900 | 31/12/9999 |
| 3830 | Wellen | 01/01/1900 | 31/12/9999 |
| 3831 | Herten | 01/01/1900 | 31/12/9999 |
| 3832 | Ulbeek | 01/01/1900 | 31/12/9999 |
| 3840 | Bommershoven (Haren) | 01/01/1900 | 31/12/9999 |

| Postcode | Gemeente | Begindatum geldigheid | Einddatum geldigheid |
|----------|-----------------------|--------------------------|-------------------------|
| 3840 | Borgloon | 01/01/1900 | 31/12/9999 |
| 3840 | Broekom | 01/01/1900 | 31/12/9999 |
| 3840 | Gors-Opleeuw | 01/01/1900 | 31/12/9999 |
| 3840 | Gotem | 01/01/1900 | 31/12/9999 |
| 3840 | Groot-Loon | 01/01/1900 | 31/12/9999 |
| 3840 | Haren (Borgloon) | 01/01/1900 | 31/12/9999 |
| 3840 | Hendrieken | 01/01/1900 | 31/12/9999 |
| 3840 | Hoepertingen | 01/01/1900 | 31/12/9999 |
| 3840 | Jessen (Kolmont) | 01/01/1900 | 31/12/9999 |
| 3840 | Kerniel | 01/01/1900 | 31/12/9999 |
| 3840 | Kolmont (Borgloon) | 01/01/1900 | 31/12/9999 |
| 3840 | Kuttehoven | 01/01/1900 | 31/12/9999 |
| 3840 | Rijkel | 01/01/1900 | 31/12/9999 |
| 3840 | Voort | 01/01/1900 | 31/12/9999 |
| 3850 | Binderveld | 01/01/1900 | 31/12/9999 |
| 3850 | Kozen | 01/01/1900 | 31/12/9999 |
| 3850 | Nieuwerkerken (Limb.) | 01/01/1900 | 31/12/9999 |
| 3850 | Wijer | 01/01/1900 | 31/12/9999 |
| 3870 | Batsheers | 01/01/1900 | 31/12/9999 |
| 3870 | Bovelingen | 01/01/1900 | 31/12/9999 |
| 3870 | Gutschoven | 01/01/1900 | 31/12/9999 |
| 3870 | Heers | 01/01/1900 | 31/12/9999 |
| 3870 | Heks | 01/01/1900 | 31/12/9999 |
| 3870 | Horpmaal | 01/01/1900 | 31/12/9999 |
| 3870 | Klein-Gelmen | 01/01/1900 | 31/12/9999 |
| 3870 | Mechelen-Bovelingen | 01/01/1900 | 31/12/9999 |
| 3870 | Mettekoven | 01/01/1900 | 31/12/9999 |
| 3870 | Opheers | 01/01/1900 | 31/12/9999 |
| 3870 | Rukkelingen-Loon | 01/01/1900 | 31/12/9999 |
| 3870 | Vechmaal | 01/01/1900 | 31/12/9999 |
| 3870 | Veulen | 01/01/1900 | 31/12/9999 |
| 3890 | Boekhout | 01/01/1900 | 31/12/9999 |
| 3890 | Gingelom | 01/01/1900 | 31/12/9999 |
| 3890 | Jeuk | 01/01/1900 | 31/12/9999 |
| 3890 | Kortijs | 01/01/1900 | 31/12/9999 |
| 3890 | Montenaken | 01/01/1900 | 31/12/9999 |
| 3890 | Niel-bij-Sint-Truiden | 01/01/1900 | 31/12/9999 |
| 3890 | Vorsen | 01/01/1900 | 31/12/9999 |
| 3891 | Borlo | 01/01/1900 | 31/12/9999 |
| 3891 | Buvingen | 01/01/1900 | 31/12/9999 |
| 3891 | Mielen-Boven-Aalst | 01/01/1900 | 31/12/9999 |
| 3891 | Muizen (Limb.) | 01/01/1900 | 31/12/9999 |
| 3900 | Overpelt | 01/01/1900 | 31/12/9999 |
| 3910 | Neerpelt | 01/01/1900 | 31/12/9999 |
| 3910 | Sint-Huibrechts-Lille | 01/01/1900 | 31/12/9999 |
| 3920 | Lommel | 01/01/1900 | 31/12/9999 |
| 3930 | Achel | 01/01/1900 | 31/12/9999 |
| 3930 | Hamont | 01/01/1900 | 31/12/9999 |
| 3930 | Hamont-Achel | 01/01/1900 | 31/12/9999 |
| 3940 | Hechtel | 01/01/1900 | 31/12/9999 |
| 3940 | Hechtel-Eksel | 01/01/1900 | 31/12/9999 |
| 3941 | Eksel | 01/01/1900 | 31/12/9999 |
| 3945 | Ham | 01/01/1900 | 31/12/9999 |
| 3945 | Kwaadmechelen | 01/01/1900 | 31/12/9999 |
| 3945 | Oostham | 01/01/1900 | 31/12/9999 |
| 3950 | Bocholt | 01/01/1900 | 31/12/9999 |
| 3950 | Kaulille | 01/01/1900 | 31/12/9999 |
| 3950 | Reppel | 01/01/1900 | 31/12/9999 |
| 3960 | Beek | 01/01/1900 | 31/12/9999 |
| 3960 | Bree | 01/01/1900 | 31/12/9999 |
| 3960 | Gerdingen | 01/01/1900 | 31/12/9999 |
| 3960 | Opitte | 01/01/1900 | 31/12/9999 |
| 3960 | Tongerlo (Limb.) | 01/01/1900 | 31/12/9999 |
| 3970 | Leopoldsburg | 01/01/1900 | 31/12/9999 |
| 3971 | Heppen | 01/01/1900 | 31/12/9999 |
| 3980 | Tessengerlo | 01/01/1900 | 31/12/9999 |

| Postcode | Gemeente | Begindatum geldigheid | Einddatum geldigheid |
|-------------|-------------------------------|--------------------------|-------------------------|
| 3990 | Grote-Brogel | 01/01/1900 | 31/12/9999 |
| 3990 | Kleine-Brogel | 01/01/1900 | 31/12/9999 |
| 3990 | Peer | 01/01/1900 | 31/12/9999 |
| 3990 | Wijchmaal | 01/01/1900 | 31/12/9999 |
| 4000 | Glain | 01/01/1900 | 31/12/9999 |
| 4000 | Luik | 01/01/1900 | 31/12/9999 |
| 4000 | Rocourt | 01/01/1900 | 31/12/9999 |
| 4020 | Bressoux | 01/01/1900 | 31/12/9999 |
| 4020 | Jupille-sur-Meuse | 01/01/1900 | 31/12/9999 |
| 4020 | Luik | 01/01/1900 | 31/12/9999 |
| 4020 | Wandre | 01/01/1900 | 31/12/9999 |
| 4030 | Grivegnée | 01/01/1900 | 31/12/9999 |
| 4030 | Luik | 01/01/1900 | 31/12/9999 |
| 4031 | Angleur | 01/01/1900 | 31/12/9999 |
| 4032 | Chênéé | 01/01/1900 | 31/12/9999 |
| 4040 | Herstal | 01/01/1900 | 31/12/9999 |
| 4041 | Milmort | 01/01/1900 | 31/12/9999 |
| 4041 | Vottem | 01/01/1900 | 31/12/9999 |
| 4042 | Liers | 01/01/1900 | 31/12/9999 |
| 4050 | Chaufontaine | 01/01/1900 | 31/12/9999 |
| 4051 | Vaux-sous-Chèvremont | 01/01/1900 | 31/12/9999 |
| 4052 | Beaufays | 01/01/1900 | 31/12/9999 |
| 4053 | Embourg | 01/01/1900 | 31/12/9999 |
| 4090 | BSD (Belg. Strijdkr. Duitsl.) | 01/01/1900 | 31/12/9999 |
| 4100 | Bonnelles | 01/01/1900 | 31/12/9999 |
| 4100 | Seraing | 01/01/1900 | 31/12/9999 |
| 4101 | Jemeppe-sur-Meuse | 01/01/1900 | 31/12/9999 |
| 4102 | Ougrée | 01/01/1900 | 31/12/9999 |
| 4120 | Ehein | 01/01/1900 | 31/12/9999 |
| 4120 | Neupré | 01/01/1900 | 31/12/9999 |
| 4120 | Rotheux-Rimièrè | 01/01/1900 | 31/12/9999 |
| 4121 | Neuville-en-Condroz | 01/01/1900 | 31/12/9999 |
| 4122 | Plainevaux | 01/01/1900 | 31/12/9999 |
| 4130 | Esneux | 01/01/1900 | 31/12/9999 |
| 4130 | Tilff | 01/01/1900 | 31/12/9999 |
| 4140 | Dolembreux | 01/01/1900 | 31/12/9999 |
| 4140 | Gomzé-Andoumont | 01/01/1900 | 31/12/9999 |
| 4140 | Rouvreux | 01/01/1900 | 31/12/9999 |
| 4140 | Sprimont | 01/01/1900 | 31/12/9999 |
| 4141 | Louveigné | 01/01/1900 | 31/12/9999 |
| 4160 | Anthisnes | 01/01/1900 | 31/12/9999 |
| 4161 | Villers-aux-Tours | 01/01/1900 | 31/12/9999 |
| 4162 | Hody | 01/01/1900 | 31/12/9999 |
| 4163 | Tavier | 01/01/1900 | 31/12/9999 |
| 4170 | Comblain-au-Pont | 01/01/1900 | 31/12/9999 |
| 4171 | Poulseur | 01/01/1900 | 31/12/9999 |
| 4180 | Comblain-Fairon | 01/01/1900 | 31/12/9999 |
| 4180 | Comblain-la-Tour | 01/01/1900 | 31/12/9999 |
| 4180 | Hamoir | 01/01/1900 | 31/12/9999 |
| 4181 | Filot | 01/01/1900 | 31/12/9999 |
| 4190 | Ferrières | 01/01/1900 | 31/12/9999 |
| 4190 | My | 01/01/1900 | 31/12/9999 |
| 4190 | Vieuxville | 01/01/1900 | 31/12/9999 |
| 4190 | Werbomont | 01/01/1900 | 31/12/9999 |
| 4190 | Xhoris | 01/01/1900 | 31/12/9999 |
| 4210 | Burdinne | 01/01/1900 | 31/12/9999 |
| 4210 | Hannêche | 01/01/1900 | 31/12/9999 |
| 4210 | Lamontzée | 01/01/1900 | 31/12/9999 |
| 4210 | Marneffe | 01/01/1900 | 31/12/9999 |
| 4210 | Oteppe | 01/01/1900 | 31/12/9999 |
| 4217 | Héron | 01/01/1900 | 31/12/9999 |
| 4217 | Lavoir | 01/01/1900 | 31/12/9999 |
| 4217 | Waret-l'Evêque | 01/01/1900 | 31/12/9999 |
| 4218 | Couthuin | 01/01/1900 | 31/12/9999 |
| 4219 | Acosse | 01/01/1900 | 31/12/9999 |
| 4219 | Ambresin | 01/01/1900 | 31/12/9999 |

| Postcode | Gemeente | Begindatum geldigheid | Einddatum geldigheid |
|----------|-----------------------|--------------------------|-------------------------|
| 4219 | Meeffe | 01/01/1900 | 31/12/9999 |
| 4219 | Wasseiges | 01/01/1900 | 31/12/9999 |
| 4250 | Boëlhe | 01/01/1900 | 31/12/9999 |
| 4250 | Geer | 01/01/1900 | 31/12/9999 |
| 4250 | Hollogne-sur-Geer | 01/01/1900 | 31/12/9999 |
| 4250 | Lens-Saint-Servais | 01/01/1900 | 31/12/9999 |
| 4252 | Omal | 01/01/1900 | 31/12/9999 |
| 4253 | Darion | 01/01/1900 | 31/12/9999 |
| 4254 | Ligny | 01/01/1900 | 31/12/9999 |
| 4257 | Berloz | 01/01/1900 | 31/12/9999 |
| 4257 | Corswarem | 01/01/1900 | 31/12/9999 |
| 4257 | Rosoux-Crenwick | 01/01/1900 | 31/12/9999 |
| 4260 | Avennes | 01/01/1900 | 31/12/9999 |
| 4260 | Braives | 01/01/1900 | 31/12/9999 |
| 4260 | Ciplet | 01/01/1900 | 31/12/9999 |
| 4260 | Fallais | 01/01/1900 | 31/12/9999 |
| 4260 | Fumal | 01/01/1900 | 31/12/9999 |
| 4260 | Ville-en-Hesbaye | 01/01/1900 | 31/12/9999 |
| 4261 | Latinne | 01/01/1900 | 31/12/9999 |
| 4263 | Tourinne (Lg.) | 01/01/1900 | 31/12/9999 |
| 4280 | Abolens | 01/01/1900 | 31/12/9999 |
| 4280 | Avernas-le-Bauduin | 01/01/1900 | 31/12/9999 |
| 4280 | Avin | 01/01/1900 | 31/12/9999 |
| 4280 | Bertrée | 01/01/1900 | 31/12/9999 |
| 4280 | Blehen | 01/01/1900 | 31/12/9999 |
| 4280 | Cras-Avernas | 01/01/1900 | 31/12/9999 |
| 4280 | Crehen | 01/01/1900 | 31/12/9999 |
| 4280 | Grand-Hallet | 01/01/1900 | 31/12/9999 |
| 4280 | Hannuit | 01/01/1900 | 31/12/9999 |
| 4280 | Lens-Saint-Remy | 01/01/1900 | 31/12/9999 |
| 4280 | Merdorp | 01/01/1900 | 31/12/9999 |
| 4280 | Moxhe | 01/01/1900 | 31/12/9999 |
| 4280 | Petit-Hallet | 01/01/1900 | 31/12/9999 |
| 4280 | Poucet | 01/01/1900 | 31/12/9999 |
| 4280 | Thisnes | 01/01/1900 | 31/12/9999 |
| 4280 | Trognée | 01/01/1900 | 31/12/9999 |
| 4280 | Villers-le-Peuplier | 01/01/1900 | 31/12/9999 |
| 4280 | Wansin | 01/01/1900 | 31/12/9999 |
| 4287 | Lijsem | 01/01/1900 | 31/12/9999 |
| 4287 | Pellaines | 01/01/1900 | 31/12/9999 |
| 4287 | Racour | 01/01/1900 | 31/12/9999 |
| 4300 | Bettincourt | 01/01/1900 | 31/12/9999 |
| 4300 | Bleret | 01/01/1900 | 31/12/9999 |
| 4300 | Borgworm | 01/01/1900 | 31/12/9999 |
| 4300 | Bovenistier | 01/01/1900 | 31/12/9999 |
| 4300 | Grand-Axhe | 01/01/1900 | 31/12/9999 |
| 4300 | Lantremange | 01/01/1900 | 31/12/9999 |
| 4300 | Oleye | 01/01/1900 | 31/12/9999 |
| 4317 | Aineffe | 01/01/1900 | 31/12/9999 |
| 4317 | Borlez | 01/01/1900 | 31/12/9999 |
| 4317 | Celles (Lg.) | 01/01/1900 | 31/12/9999 |
| 4317 | Faimes | 01/01/1900 | 31/12/9999 |
| 4317 | Les Waleffes | 01/01/1900 | 31/12/9999 |
| 4317 | Viemme | 01/01/1900 | 31/12/9999 |
| 4340 | Awans | 01/01/1900 | 31/12/9999 |
| 4340 | Fooz | 01/01/1900 | 31/12/9999 |
| 4340 | Othée | 01/01/1900 | 31/12/9999 |
| 4340 | Villers-l'Evêque | 01/01/1900 | 31/12/9999 |
| 4342 | Hognoul | 01/01/1900 | 31/12/9999 |
| 4347 | Fexhe-le-Haut-Clocher | 01/01/1900 | 31/12/9999 |
| 4347 | Freloux | 01/01/1900 | 31/12/9999 |
| 4347 | Noville (Lg.) | 01/01/1900 | 31/12/9999 |
| 4347 | Roloux | 01/01/1900 | 31/12/9999 |
| 4347 | Voroux-Goreux | 01/01/1900 | 31/12/9999 |
| 4350 | Lamine | 01/01/1900 | 31/12/9999 |
| 4350 | Momalle | 01/01/1900 | 31/12/9999 |

| Postcode | Gemeente | Begindatum geldigheid | Einddatum geldigheid |
|----------|-------------------------|--------------------------|-------------------------|
| 4350 | Pousset | 01/01/1900 | 31/12/9999 |
| 4350 | Remicourt | 01/01/1900 | 31/12/9999 |
| 4351 | Hodeige | 01/01/1900 | 31/12/9999 |
| 4357 | Donceel | 01/01/1900 | 31/12/9999 |
| 4357 | Haneffe | 01/01/1900 | 31/12/9999 |
| 4357 | Jeneffe (Lg.) | 01/01/1900 | 31/12/9999 |
| 4357 | Limont | 01/01/1900 | 31/12/9999 |
| 4360 | Bergilers | 01/01/1900 | 31/12/9999 |
| 4360 | Grandville | 01/01/1900 | 31/12/9999 |
| 4360 | Lens-sur-Geer | 01/01/1900 | 31/12/9999 |
| 4360 | Oreye | 01/01/1900 | 31/12/9999 |
| 4360 | Otrange | 01/01/1900 | 31/12/9999 |
| 4367 | Crisnée | 01/01/1900 | 31/12/9999 |
| 4367 | Fize-le-Marsal | 01/01/1900 | 31/12/9999 |
| 4367 | Kemexhe | 01/01/1900 | 31/12/9999 |
| 4367 | Odeur | 01/01/1900 | 31/12/9999 |
| 4367 | Thys | 01/01/1900 | 31/12/9999 |
| 4400 | Awirs | 01/01/1900 | 31/12/9999 |
| 4400 | Chokier | 01/01/1900 | 31/12/9999 |
| 4400 | Flémalle | 01/01/1900 | 31/12/9999 |
| 4400 | Flémalle-Grande | 01/01/1900 | 31/12/9999 |
| 4400 | Flémalle-Haute | 01/01/1900 | 31/12/9999 |
| 4400 | Gleixhe | 01/01/1900 | 31/12/9999 |
| 4400 | Ivoz-Ramet | 01/01/1900 | 31/12/9999 |
| 4400 | Mons-lez-Liège | 01/01/1900 | 31/12/9999 |
| 4420 | Montegnée | 01/01/1900 | 31/12/9999 |
| 4420 | Saint-Nicolas (Lg.) | 01/01/1900 | 31/12/9999 |
| 4420 | Tilleur | 01/01/1900 | 31/12/9999 |
| 4430 | Ans | 01/01/1900 | 31/12/9999 |
| 4431 | Loncin | 01/01/1900 | 31/12/9999 |
| 4432 | Alleur | 01/01/1900 | 31/12/9999 |
| 4432 | Xhendremael | 01/01/1900 | 31/12/9999 |
| 4450 | Juprelle | 01/01/1900 | 31/12/9999 |
| 4450 | Lantin | 01/01/1900 | 31/12/9999 |
| 4450 | Slins | 01/01/1900 | 31/12/9999 |
| 4451 | Voroux-lez-Liers | 01/01/1900 | 31/12/9999 |
| 4452 | Paifve | 01/01/1900 | 31/12/9999 |
| 4452 | Wihogne | 01/01/1900 | 31/12/9999 |
| 4453 | Villers-Saint-Siméon | 01/01/1900 | 31/12/9999 |
| 4458 | Fexhe-Slins | 01/01/1900 | 31/12/9999 |
| 4460 | Bierset | 01/01/1900 | 31/12/9999 |
| 4460 | Grâce-Berleur | 01/01/1900 | 31/12/9999 |
| 4460 | Grâce-Hollogne | 01/01/1900 | 31/12/9999 |
| 4460 | Hollogne-aux-Pierres | 01/01/1900 | 31/12/9999 |
| 4460 | Horion-Hozémont | 01/01/1900 | 31/12/9999 |
| 4460 | Velroux | 01/01/1900 | 31/12/9999 |
| 4470 | Saint-Georges-sur-Meuse | 01/01/1900 | 31/12/9999 |
| 4480 | Clermont-sous-Huy | 01/01/1900 | 31/12/9999 |
| 4480 | Engis | 01/01/1900 | 31/12/9999 |
| 4480 | Hermalle-sous-Huy | 01/01/1900 | 31/12/9999 |
| 4500 | Ben-Ahin | 01/01/1900 | 31/12/9999 |
| 4500 | Hoei | 01/01/1900 | 31/12/9999 |
| 4500 | Tihange | 01/01/1900 | 31/12/9999 |
| 4520 | Antheit | 01/01/1900 | 31/12/9999 |
| 4520 | Bas-Oha | 01/01/1900 | 31/12/9999 |
| 4520 | Huccorgne | 01/01/1900 | 31/12/9999 |
| 4520 | Moha | 01/01/1900 | 31/12/9999 |
| 4520 | Vinalmont | 01/01/1900 | 31/12/9999 |
| 4520 | Wanze | 01/01/1900 | 31/12/9999 |
| 4530 | Fize-Fontaine | 01/01/1900 | 31/12/9999 |
| 4530 | Vaux-et-Borset | 01/01/1900 | 31/12/9999 |
| 4530 | Vieux-Waleffe | 01/01/1900 | 31/12/9999 |
| 4530 | Villers-le-Bouillet | 01/01/1900 | 31/12/9999 |
| 4530 | Warnant-Dreye | 01/01/1900 | 31/12/9999 |
| 4537 | Chapon-Seraing | 01/01/1900 | 31/12/9999 |
| 4537 | Seraing-le-Château | 01/01/1900 | 31/12/9999 |

| Postcode | Gemeente | Begindatum geldigheid | Einddatum geldigheid |
|----------|-------------------|--------------------------|-------------------------|
| 4537 | Verlaine | 01/01/1900 | 31/12/9999 |
| 4540 | Amay | 01/01/1900 | 31/12/9999 |
| 4540 | Ampsin | 01/01/1900 | 31/12/9999 |
| 4540 | Flône | 01/01/1900 | 31/12/9999 |
| 4540 | Jehay | 01/01/1900 | 31/12/9999 |
| 4540 | Ombret | 01/01/1900 | 31/12/9999 |
| 4550 | Nandrin | 01/01/1900 | 31/12/9999 |
| 4550 | Saint-Séverin | 01/01/1900 | 31/12/9999 |
| 4550 | Villers-le-Temple | 01/01/1900 | 31/12/9999 |
| 4550 | Yernée-Fraigneux | 01/01/1900 | 31/12/9999 |
| 4557 | Abée | 01/01/1900 | 31/12/9999 |
| 4557 | Fraiture | 01/01/1900 | 31/12/9999 |
| 4557 | Ramelot | 01/01/1900 | 31/12/9999 |
| 4557 | Seny | 01/01/1900 | 31/12/9999 |
| 4557 | Soheit-Tinlot | 01/01/1900 | 31/12/9999 |
| 4557 | Tinlot | 01/01/1900 | 31/12/9999 |
| 4560 | Bois-et-Borsu | 01/01/1900 | 31/12/9999 |
| 4560 | Clavier | 01/01/1900 | 31/12/9999 |
| 4560 | Les Avins | 01/01/1900 | 31/12/9999 |
| 4560 | Ocquier | 01/01/1900 | 31/12/9999 |
| 4560 | Pailhe | 01/01/1900 | 31/12/9999 |
| 4560 | Terwagne | 01/01/1900 | 31/12/9999 |
| 4570 | Marchin | 01/01/1900 | 31/12/9999 |
| 4570 | Vyle-et-Tharoul | 01/01/1900 | 31/12/9999 |
| 4577 | Modave | 01/01/1900 | 31/12/9999 |
| 4577 | Outrelouxhe | 01/01/1900 | 31/12/9999 |
| 4577 | Strée-lez-Huy | 01/01/1900 | 31/12/9999 |
| 4577 | Vierset-Barse | 01/01/1900 | 31/12/9999 |
| 4590 | Ellemelle | 01/01/1900 | 31/12/9999 |
| 4590 | Ouffet | 01/01/1900 | 31/12/9999 |
| 4590 | Warzée | 01/01/1900 | 31/12/9999 |
| 4600 | Lanaye | 01/01/1900 | 31/12/9999 |
| 4600 | Lixhe | 01/01/1900 | 31/12/9999 |
| 4600 | Richelle | 01/01/1900 | 31/12/9999 |
| 4600 | Wezet | 01/01/1900 | 31/12/9999 |
| 4601 | Argenteau | 01/01/1900 | 31/12/9999 |
| 4602 | Cheratte | 01/01/1900 | 31/12/9999 |
| 4606 | Saint-André | 01/01/1900 | 31/12/9999 |
| 4607 | Berneau | 01/01/1900 | 31/12/9999 |
| 4607 | Bombaye | 01/01/1900 | 31/12/9999 |
| 4607 | Dalhem | 01/01/1900 | 31/12/9999 |
| 4607 | Feneur | 01/01/1900 | 31/12/9999 |
| 4607 | Mortroux | 01/01/1900 | 31/12/9999 |
| 4608 | Neufchâteau (Lg.) | 01/01/1900 | 31/12/9999 |
| 4608 | Warsage | 01/01/1900 | 31/12/9999 |
| 4610 | Bellaire | 01/01/1900 | 31/12/9999 |
| 4610 | Beyne-Heusay | 01/01/1900 | 31/12/9999 |
| 4610 | Queue-du-Bois | 01/01/1900 | 31/12/9999 |
| 4620 | Fléron | 01/01/1900 | 31/12/9999 |
| 4621 | Retinne | 01/01/1900 | 31/12/9999 |
| 4623 | Magnée | 01/01/1900 | 31/12/9999 |
| 4624 | Romsée | 01/01/1900 | 31/12/9999 |
| 4630 | Ayeneux | 01/01/1900 | 31/12/9999 |
| 4630 | Micheroux | 01/01/1900 | 31/12/9999 |
| 4630 | Soumagne | 01/01/1900 | 31/12/9999 |
| 4630 | Tignée | 01/01/1900 | 31/12/9999 |
| 4631 | Evegnée | 01/01/1900 | 31/12/9999 |
| 4632 | Cérexhe-Heuseux | 01/01/1900 | 31/12/9999 |
| 4633 | Melen | 01/01/1900 | 31/12/9999 |
| 4650 | Chaineux | 01/01/1900 | 31/12/9999 |
| 4650 | Grand-Rechain | 01/01/1900 | 31/12/9999 |
| 4650 | Herve | 01/01/1900 | 31/12/9999 |
| 4650 | Julémont | 01/01/1900 | 31/12/9999 |
| 4651 | Battice | 01/01/1900 | 31/12/9999 |
| 4652 | Xhendelesse | 01/01/1900 | 31/12/9999 |
| 4653 | Bolland | 01/01/1900 | 31/12/9999 |

| Postcode | Gemeente | Begindatum geldigheid | Einddatum geldigheid |
|----------|-------------------------|--------------------------|-------------------------|
| 4654 | Charneux | 01/01/1900 | 31/12/9999 |
| 4670 | Blégny | 01/01/1900 | 31/12/9999 |
| 4670 | Mortier | 01/01/1900 | 31/12/9999 |
| 4670 | Trembleur | 01/01/1900 | 31/12/9999 |
| 4671 | Barchon | 01/01/1900 | 31/12/9999 |
| 4671 | Housse | 01/01/1900 | 31/12/9999 |
| 4671 | Saive | 01/01/1900 | 31/12/9999 |
| 4672 | Saint-Remy (Lg.) | 01/01/1900 | 31/12/9999 |
| 4680 | Hermée | 01/01/1900 | 31/12/9999 |
| 4680 | Oupeye | 01/01/1900 | 31/12/9999 |
| 4681 | Hermalle-sous-Argenteau | 01/01/1900 | 31/12/9999 |
| 4682 | Heure-le-Romain | 01/01/1900 | 31/12/9999 |
| 4682 | Houtain-Saint-Siméon | 01/01/1900 | 31/12/9999 |
| 4683 | Vivegnis | 01/01/1900 | 31/12/9999 |
| 4684 | Haccourt | 01/01/1900 | 31/12/9999 |
| 4690 | Bitsingen | 01/01/1900 | 31/12/9999 |
| 4690 | Boirs | 01/01/1900 | 31/12/9999 |
| 4690 | Eben-Emael | 01/01/1900 | 31/12/9999 |
| 4690 | Glons | 01/01/1900 | 31/12/9999 |
| 4690 | Roclenge-sur-Geer | 01/01/1900 | 31/12/9999 |
| 4690 | Wonck | 01/01/1900 | 31/12/9999 |
| 4700 | Eupen | 01/01/1900 | 31/12/9999 |
| 4701 | Kettenis | 01/01/1900 | 31/12/9999 |
| 4710 | Lontzen | 01/01/1900 | 31/12/9999 |
| 4711 | Walhorn | 01/01/1900 | 31/12/9999 |
| 4720 | Kelmis | 01/01/1900 | 31/12/9999 |
| 4721 | Neu-Moresnet | 01/01/1900 | 31/12/9999 |
| 4728 | Hergenrath | 01/01/1900 | 31/12/9999 |
| 4730 | Hauset | 01/01/1900 | 31/12/9999 |
| 4730 | Raeren | 01/01/1900 | 31/12/9999 |
| 4731 | Eynatten | 01/01/1900 | 31/12/9999 |
| 4750 | Butgenbach | 01/01/1900 | 31/12/9999 |
| 4750 | Elsenborn | 01/01/1900 | 31/12/9999 |
| 4760 | Büllingen | 01/01/1900 | 31/12/9999 |
| 4760 | Manderfeld | 01/01/1900 | 31/12/9999 |
| 4761 | Rocherath | 01/01/1900 | 31/12/9999 |
| 4770 | Amel | 01/01/1900 | 31/12/9999 |
| 4770 | Meyerode | 01/01/1900 | 31/12/9999 |
| 4771 | Heppenbach | 01/01/1900 | 31/12/9999 |
| 4780 | Recht | 01/01/1900 | 31/12/9999 |
| 4780 | Sankt Vith | 01/01/1900 | 31/12/9999 |
| 4782 | Schoenberg | 01/01/1900 | 31/12/9999 |
| 4783 | Lommersweiler | 01/01/1900 | 31/12/9999 |
| 4784 | Crombach | 01/01/1900 | 31/12/9999 |
| 4790 | Burg-Reuland | 01/01/1900 | 31/12/9999 |
| 4790 | Reuland | 01/01/1900 | 31/12/9999 |
| 4791 | Thommen | 01/01/1900 | 31/12/9999 |
| 4800 | Ensival | 01/01/1900 | 31/12/9999 |
| 4800 | Lambermont | 01/01/1900 | 31/12/9999 |
| 4800 | Petit-Rechain | 01/01/1900 | 31/12/9999 |
| 4800 | Verviers | 01/01/1900 | 31/12/9999 |
| 4801 | Stembert | 01/01/1900 | 31/12/9999 |
| 4802 | Heusy | 01/01/1900 | 31/12/9999 |
| 4820 | Dison | 01/01/1900 | 31/12/9999 |
| 4821 | Andrimont | 01/01/1900 | 31/12/9999 |
| 4830 | Limburg | 01/01/1900 | 31/12/9999 |
| 4831 | Bilstain | 01/01/1900 | 31/12/9999 |
| 4834 | Goé | 01/01/1900 | 31/12/9999 |
| 4837 | Baelen (Lg.) | 01/01/1900 | 31/12/9999 |
| 4837 | Membach | 01/01/1900 | 31/12/9999 |
| 4840 | Welkenraedt | 01/01/1900 | 31/12/9999 |
| 4841 | Henri-Chapelle | 01/01/1900 | 31/12/9999 |
| 4845 | Jalhay | 01/01/1900 | 31/12/9999 |
| 4845 | Sart-lez-Spa | 01/01/1900 | 31/12/9999 |
| 4850 | Montzen | 01/01/1900 | 31/12/9999 |
| 4850 | Moresnet | 01/01/1900 | 31/12/9999 |

| Postcode | Gemeente | Begindatum geldigheid | Einddatum geldigheid |
|----------|-----------------------|--------------------------|-------------------------|
| 4850 | Plombières | 01/01/1900 | 31/12/9999 |
| 4851 | Gemmenich | 01/01/1900 | 31/12/9999 |
| 4851 | Sippenaeken | 01/01/1900 | 31/12/9999 |
| 4852 | Hombourg | 01/01/1900 | 31/12/9999 |
| 4860 | Cornesse | 01/01/1900 | 31/12/9999 |
| 4860 | Pepinster | 01/01/1900 | 31/12/9999 |
| 4860 | Wegnez | 01/01/1900 | 31/12/9999 |
| 4861 | Soiron | 01/01/1900 | 31/12/9999 |
| 4870 | Forêt | 01/01/1900 | 31/12/9999 |
| 4870 | Fraipont | 01/01/1900 | 31/12/9999 |
| 4870 | Nessonvaux | 01/01/1900 | 31/12/9999 |
| 4870 | Trooz | 01/01/1900 | 31/12/9999 |
| 4877 | Olne | 01/01/1900 | 31/12/9999 |
| 4880 | Aubel | 01/01/1900 | 31/12/9999 |
| 4890 | Clermont (Lg.) | 01/01/1900 | 31/12/9999 |
| 4890 | Thimister-Clermont | 01/01/1900 | 31/12/9999 |
| 4890 | Thimister | 01/01/1900 | 31/12/9999 |
| 4900 | Spa | 01/01/1900 | 31/12/9999 |
| 4910 | La Reid | 01/01/1900 | 31/12/9999 |
| 4910 | Polleur | 01/01/1900 | 31/12/9999 |
| 4910 | Theux | 01/01/1900 | 31/12/9999 |
| 4920 | Aywaille | 01/01/1900 | 31/12/9999 |
| 4920 | Eronheid | 01/01/1900 | 31/12/9999 |
| 4920 | Harzé | 01/01/1900 | 31/12/9999 |
| 4920 | Sougné-Remouchamps | 01/01/1900 | 31/12/9999 |
| 4950 | Faymonville | 01/01/1900 | 31/12/9999 |
| 4950 | Robertville | 01/01/1900 | 31/12/9999 |
| 4950 | Sourbrodt | 01/01/1900 | 31/12/9999 |
| 4950 | Weimes | 01/01/1900 | 31/12/9999 |
| 4960 | Bellevaux-Ligneuville | 01/01/1900 | 31/12/9999 |
| 4960 | Bevercé | 01/01/1900 | 31/12/9999 |
| 4960 | Malmedy | 01/01/1900 | 31/12/9999 |
| 4970 | Francorchamps | 01/01/1900 | 31/12/9999 |
| 4970 | Stavelot | 01/01/1900 | 31/12/9999 |
| 4980 | Fosse (Lg.) | 01/01/1900 | 31/12/9999 |
| 4980 | Trois-Ponts | 01/01/1900 | 31/12/9999 |
| 4980 | Wanne | 01/01/1900 | 31/12/9999 |
| 4983 | Basse-Bodeux | 01/01/1900 | 31/12/9999 |
| 4987 | Chevron | 01/01/1900 | 31/12/9999 |
| 4987 | La Gleize | 01/01/1900 | 31/12/9999 |
| 4987 | Lorcé | 01/01/1900 | 31/12/9999 |
| 4987 | Rahier | 01/01/1900 | 31/12/9999 |
| 4987 | Stoumont | 01/01/1900 | 31/12/9999 |
| 4990 | Arbrefontaine | 01/01/1900 | 31/12/9999 |
| 4990 | Bra | 01/01/1900 | 31/12/9999 |
| 4990 | Lierneux | 01/01/1900 | 31/12/9999 |
| 5000 | Beez | 01/01/1900 | 31/12/9999 |
| 5000 | Namen | 01/01/1900 | 31/12/9999 |
| 5001 | Belgrade | 01/01/1900 | 31/12/9999 |
| 5002 | Saint-Servais | 01/01/1900 | 31/12/9999 |
| 5003 | Saint-Marc | 01/01/1900 | 31/12/9999 |
| 5004 | Bouge | 01/01/1900 | 31/12/9999 |
| 5020 | Champion | 01/01/1900 | 31/12/9999 |
| 5020 | Daussoulx | 01/01/1900 | 31/12/9999 |
| 5020 | Flawinne | 01/01/1900 | 31/12/9999 |
| 5020 | Malonne | 01/01/1900 | 31/12/9999 |
| 5020 | Suarlée | 01/01/1900 | 31/12/9999 |
| 5020 | Temploux | 01/01/1900 | 31/12/9999 |
| 5020 | Vedrin | 01/01/1900 | 31/12/9999 |
| 5021 | Boninne | 01/01/1900 | 31/12/9999 |
| 5022 | Cognelée | 01/01/1900 | 31/12/9999 |
| 5024 | Gelbressée | 01/01/1900 | 31/12/9999 |
| 5024 | Marche-les-Dames | 01/01/1900 | 31/12/9999 |
| 5030 | Beuzet | 01/01/1900 | 31/12/9999 |
| 5030 | Ernage | 01/01/1900 | 31/12/9999 |
| 5030 | Gembloux | 01/01/1900 | 31/12/9999 |

| Postcode | Gemeente | Begindatum geldigheid | Einddatum geldigheid |
|-----------------|---------------------|----------------------------------|---------------------------------|
| 5030 | Grand-Manil | 01/01/1900 | 31/12/9999 |
| 5030 | Lonzée | 01/01/1900 | 31/12/9999 |
| 5030 | Sauvenière | 01/01/1900 | 31/12/9999 |
| 5031 | Grand-Leez | 01/01/1900 | 31/12/9999 |
| 5032 | Bossière | 01/01/1900 | 31/12/9999 |
| 5032 | Bothey | 01/01/1900 | 31/12/9999 |
| 5032 | Corroy-le-Château | 01/01/1900 | 31/12/9999 |
| 5032 | Isnes | 01/01/1900 | 31/12/9999 |
| 5032 | Mazy | 01/01/1900 | 31/12/9999 |
| 5060 | Arsimont | 01/01/1900 | 31/12/9999 |
| 5060 | Auvelais | 01/01/1900 | 31/12/9999 |
| 5060 | Falisolle | 01/01/1900 | 31/12/9999 |
| 5060 | Keumiée | 01/01/1900 | 31/12/9999 |
| 5060 | Moignelée | 01/01/1900 | 31/12/9999 |
| 5060 | Sambreville | 01/01/1900 | 31/12/9999 |
| 5060 | Tamines | 01/01/1900 | 31/12/9999 |
| 5060 | Velaine-sur-Sambre | 01/01/1900 | 31/12/9999 |
| 5070 | Aisemont | 01/01/1900 | 31/12/9999 |
| 5070 | Fosses-la-Ville | 01/01/1900 | 31/12/9999 |
| 5070 | Le Roux | 01/01/1900 | 31/12/9999 |
| 5070 | Sart-Eustache | 01/01/1900 | 31/12/9999 |
| 5070 | Sart-Saint-Laurent | 01/01/1900 | 31/12/9999 |
| 5070 | Vitrival | 01/01/1900 | 31/12/9999 |
| 5080 | Emines | 01/01/1900 | 31/12/9999 |
| 5080 | La Bruyère | 01/01/1900 | 31/12/9999 |
| 5080 | Rhisnes | 01/01/1900 | 31/12/9999 |
| 5080 | Villers-lez-Heest | 01/01/1900 | 31/12/9999 |
| 5080 | Warisoulx | 01/01/1900 | 31/12/9999 |
| 5081 | Bovesse | 01/01/1900 | 31/12/9999 |
| 5081 | Meux | 01/01/1900 | 31/12/9999 |
| 5081 | Saint-Denis-Bovesse | 01/01/1900 | 31/12/9999 |
| 5100 | Dave | 01/01/1900 | 31/12/9999 |
| 5100 | Jambes (Namur) | 01/01/1900 | 31/12/9999 |
| 5100 | Naninne | 01/01/1900 | 31/12/9999 |
| 5100 | Wépion | 01/01/1900 | 31/12/9999 |
| 5100 | Wierde | 01/01/1900 | 31/12/9999 |
| 5101 | Erpent | 01/01/1900 | 31/12/9999 |
| 5101 | Lives-sur-Meuse | 01/01/1900 | 31/12/9999 |
| 5101 | Loyers | 01/01/1900 | 31/12/9999 |
| 5140 | Boignée | 01/01/1900 | 31/12/9999 |
| 5140 | Ligny | 01/01/1900 | 31/12/9999 |
| 5140 | Sombreffe | 01/01/1900 | 31/12/9999 |
| 5140 | Tongrinne | 01/01/1900 | 31/12/9999 |
| 5150 | Floreffe | 01/01/1900 | 31/12/9999 |
| 5150 | Floriffoux | 01/01/1900 | 31/12/9999 |
| 5150 | Franière | 01/01/1900 | 31/12/9999 |
| 5150 | Soye (Nam.) | 01/01/1900 | 31/12/9999 |
| 5170 | Arbre (Nam.) | 01/01/1900 | 31/12/9999 |
| 5170 | Bois-de-Villers | 01/01/1900 | 31/12/9999 |
| 5170 | Lesve | 01/01/1900 | 31/12/9999 |
| 5170 | Lustin | 01/01/1900 | 31/12/9999 |
| 5170 | Profondeville | 01/01/1900 | 31/12/9999 |
| 5170 | Rivière | 01/01/1900 | 31/12/9999 |
| 5190 | Balâtre | 01/01/1900 | 31/12/9999 |
| 5190 | Ham-sur-Sambre | 01/01/1900 | 31/12/9999 |
| 5190 | Jemeppe-sur-Sambre | 01/01/1900 | 31/12/9999 |
| 5190 | Mornimont | 01/01/1900 | 31/12/9999 |
| 5190 | Moustier-sur-Sambre | 01/01/1900 | 31/12/9999 |
| 5190 | Onoz | 01/01/1900 | 31/12/9999 |
| 5190 | Saint-Martin | 01/01/1900 | 31/12/9999 |
| 5190 | Spy | 01/01/1900 | 31/12/9999 |
| 5300 | Andenne | 01/01/1900 | 31/12/9999 |
| 5300 | Bonneville | 01/01/1900 | 31/12/9999 |
| 5300 | Coutisse | 01/01/1900 | 31/12/9999 |
| 5300 | Landenne | 01/01/1900 | 31/12/9999 |
| 5300 | Maizeret | 01/01/1900 | 31/12/9999 |

| Postcode | Gemeente | Begindatum geldigheid | Einddatum geldigheid |
|----------|----------------------|--------------------------|-------------------------|
| 5300 | Namêche | 01/01/1900 | 31/12/9999 |
| 5300 | Sclayn | 01/01/1900 | 31/12/9999 |
| 5300 | Seilles | 01/01/1900 | 31/12/9999 |
| 5300 | Thon | 01/01/1900 | 31/12/9999 |
| 5300 | Vezin | 01/01/1900 | 31/12/9999 |
| 5310 | Aische-en-Refail | 01/01/1900 | 31/12/9999 |
| 5310 | Bolinne | 01/01/1900 | 31/12/9999 |
| 5310 | Boneffe | 01/01/1900 | 31/12/9999 |
| 5310 | Branchon | 01/01/1900 | 31/12/9999 |
| 5310 | Dhuy | 01/01/1900 | 31/12/9999 |
| 5310 | Eghezée | 01/01/1900 | 31/12/9999 |
| 5310 | Hanret | 01/01/1900 | 31/12/9999 |
| 5310 | Leuze (Nam.) | 01/01/1900 | 31/12/9999 |
| 5310 | Liernu | 01/01/1900 | 31/12/9999 |
| 5310 | Longchamps (Nam.) | 01/01/1900 | 31/12/9999 |
| 5310 | Mehaigne | 01/01/1900 | 31/12/9999 |
| 5310 | Noville-sur-Méhaigne | 01/01/1900 | 31/12/9999 |
| 5310 | Saint-Germain | 01/01/1900 | 31/12/9999 |
| 5310 | Taviers (Nam.) | 01/01/1900 | 31/12/9999 |
| 5310 | Upigny | 01/01/1900 | 31/12/9999 |
| 5310 | Waret-la-Chaussée | 01/01/1900 | 31/12/9999 |
| 5330 | Assesse | 01/01/1900 | 31/12/9999 |
| 5330 | Maillen | 01/01/1900 | 31/12/9999 |
| 5330 | Sart-Bernard | 01/01/1900 | 31/12/9999 |
| 5332 | Crupet | 01/01/1900 | 31/12/9999 |
| 5333 | Sorinne-la-Longue | 01/01/1900 | 31/12/9999 |
| 5334 | Florée | 01/01/1900 | 31/12/9999 |
| 5336 | Courrière | 01/01/1900 | 31/12/9999 |
| 5340 | Faulx-les-Tombes | 01/01/1900 | 31/12/9999 |
| 5340 | Gesves | 01/01/1900 | 31/12/9999 |
| 5340 | Haltinne | 01/01/1900 | 31/12/9999 |
| 5340 | Mozet | 01/01/1900 | 31/12/9999 |
| 5340 | Sorée | 01/01/1900 | 31/12/9999 |
| 5350 | Evelette | 01/01/1900 | 31/12/9999 |
| 5350 | Ohey | 01/01/1900 | 31/12/9999 |
| 5351 | Haillot | 01/01/1900 | 31/12/9999 |
| 5352 | Perwez-Haillot | 01/01/1900 | 31/12/9999 |
| 5353 | Goesnes | 01/01/1900 | 31/12/9999 |
| 5354 | Jallet | 01/01/1900 | 31/12/9999 |
| 5360 | Hamois | 01/01/1900 | 31/12/9999 |
| 5360 | Natoye | 01/01/1900 | 31/12/9999 |
| 5361 | Mohiville | 01/01/1900 | 31/12/9999 |
| 5361 | Scy | 01/01/1900 | 31/12/9999 |
| 5362 | Achet | 01/01/1900 | 31/12/9999 |
| 5363 | Emptinne | 01/01/1900 | 31/12/9999 |
| 5364 | Schaltin | 01/01/1900 | 31/12/9999 |
| 5370 | Barvaux-Condroz | 01/01/1900 | 31/12/9999 |
| 5370 | Flostoy | 01/01/1900 | 31/12/9999 |
| 5370 | Havelange | 01/01/1900 | 31/12/9999 |
| 5370 | Jeneffe (Nam.) | 01/01/1900 | 31/12/9999 |
| 5370 | Porcheresse (Nam.) | 01/01/1900 | 31/12/9999 |
| 5370 | Verlée | 01/01/1900 | 31/12/9999 |
| 5372 | Méan | 01/01/1900 | 31/12/9999 |
| 5374 | Maffe | 01/01/1900 | 31/12/9999 |
| 5376 | Miécret | 01/01/1900 | 31/12/9999 |
| 5377 | Baillonville | 01/01/1900 | 31/12/9999 |
| 5377 | Bonsin | 01/01/1900 | 31/12/9999 |
| 5377 | Heure (Nam.) | 01/01/1900 | 31/12/9999 |
| 5377 | Hogne | 01/01/1900 | 31/12/9999 |
| 5377 | Nettinne | 01/01/1900 | 31/12/9999 |
| 5377 | Noiseux | 01/01/1900 | 31/12/9999 |
| 5377 | Sinsin | 01/01/1900 | 31/12/9999 |
| 5377 | Somme-Leuze | 01/01/1900 | 31/12/9999 |
| 5377 | Waillet | 01/01/1900 | 31/12/9999 |
| 5380 | Bierwart | 01/01/1900 | 31/12/9999 |
| 5380 | Cortil-Wodon | 01/01/1900 | 31/12/9999 |

| Postcode | Gemeente | Begindatum geldigheid | Einddatum geldigheid |
|----------|------------------------|--------------------------|-------------------------|
| 5380 | Fernelmont | 01/01/1900 | 31/12/9999 |
| 5380 | Forville | 01/01/1900 | 31/12/9999 |
| 5380 | Franc-Waret | 01/01/1900 | 31/12/9999 |
| 5380 | Hemptinne (Fernelmont) | 01/01/1900 | 31/12/9999 |
| 5380 | Hingeon | 01/01/1900 | 31/12/9999 |
| 5380 | Marchevelette | 01/01/1900 | 31/12/9999 |
| 5380 | Noville-les-Bois | 01/01/1900 | 31/12/9999 |
| 5380 | Pontillas | 01/01/1900 | 31/12/9999 |
| 5380 | Tillier | 01/01/1900 | 31/12/9999 |
| 5500 | Anseremme | 01/01/1900 | 31/12/9999 |
| 5500 | Bouvignes-sur-Meuse | 01/01/1900 | 31/12/9999 |
| 5500 | Dinant | 01/01/1900 | 31/12/9999 |
| 5500 | Dréhance | 01/01/1900 | 31/12/9999 |
| 5500 | Falmagne | 01/01/1900 | 31/12/9999 |
| 5500 | Falmignoul | 01/01/1900 | 31/12/9999 |
| 5500 | Furfooz | 01/01/1900 | 31/12/9999 |
| 5501 | Lisogne | 01/01/1900 | 31/12/9999 |
| 5502 | Thynes | 01/01/1900 | 31/12/9999 |
| 5503 | Sorinnes | 01/01/1900 | 31/12/9999 |
| 5504 | Foy-Notre-Dame | 01/01/1900 | 31/12/9999 |
| 5520 | Anthée | 01/01/1900 | 31/12/9999 |
| 5520 | Onhaye | 01/01/1900 | 31/12/9999 |
| 5521 | Serville | 01/01/1900 | 31/12/9999 |
| 5522 | Falaën | 01/01/1900 | 31/12/9999 |
| 5523 | Sommière | 01/01/1900 | 31/12/9999 |
| 5523 | Weillen | 01/01/1900 | 31/12/9999 |
| 5524 | Gerin | 01/01/1900 | 31/12/9999 |
| 5530 | Dorinne | 01/01/1900 | 31/12/9999 |
| 5530 | Durnal | 01/01/1900 | 31/12/9999 |
| 5530 | Evrehailles | 01/01/1900 | 31/12/9999 |
| 5530 | Godinne | 01/01/1900 | 31/12/9999 |
| 5530 | Houx | 01/01/1900 | 31/12/9999 |
| 5530 | Mont (Nam.) | 01/01/1900 | 31/12/9999 |
| 5530 | Purnode | 01/01/1900 | 31/12/9999 |
| 5530 | Spontin | 01/01/1900 | 31/12/9999 |
| 5530 | Yvoir | 01/01/1900 | 31/12/9999 |
| 5537 | Anhée | 01/01/1900 | 31/12/9999 |
| 5537 | Annevoie-Rouillon | 01/01/1900 | 31/12/9999 |
| 5537 | Bioul | 01/01/1900 | 31/12/9999 |
| 5537 | Denée | 01/01/1900 | 31/12/9999 |
| 5537 | Haut-le-Wastia | 01/01/1900 | 31/12/9999 |
| 5537 | Sosoye | 01/01/1900 | 31/12/9999 |
| 5537 | Warnant | 01/01/1900 | 31/12/9999 |
| 5540 | Hastière | 01/01/1900 | 31/12/9999 |
| 5540 | Hastière-Lavaux | 01/01/1900 | 31/12/9999 |
| 5540 | Hermeton-sur-Meuse | 01/01/1900 | 31/12/9999 |
| 5540 | Waulsort | 01/01/1900 | 31/12/9999 |
| 5541 | Hastière-par-Delà | 01/01/1900 | 31/12/9999 |
| 5542 | Blaimont | 01/01/1900 | 31/12/9999 |
| 5543 | Heer | 01/01/1900 | 31/12/9999 |
| 5544 | Agimont | 01/01/1900 | 31/12/9999 |
| 5550 | Alle | 01/01/1900 | 31/12/9999 |
| 5550 | Bagimont | 01/01/1900 | 31/12/9999 |
| 5550 | Bohan | 01/01/1900 | 31/12/9999 |
| 5550 | Chairière | 01/01/1900 | 31/12/9999 |
| 5550 | Laforêt | 01/01/1900 | 31/12/9999 |
| 5550 | Membre | 01/01/1900 | 31/12/9999 |
| 5550 | Mouzaive | 01/01/1900 | 31/12/9999 |
| 5550 | Nafraiture | 01/01/1900 | 31/12/9999 |
| 5550 | Orchimont | 01/01/1900 | 31/12/9999 |
| 5550 | Pussemange | 01/01/1900 | 31/12/9999 |
| 5550 | Sugny | 01/01/1900 | 31/12/9999 |
| 5550 | Vresse | 01/01/1900 | 31/12/9999 |
| 5550 | Vresse-sur-Semois | 01/01/1900 | 31/12/9999 |
| 5555 | Baillamont | 01/01/1900 | 31/12/9999 |
| 5555 | Bellefontaine (Nam.) | 01/01/1900 | 31/12/9999 |

| Postcode | Gemeente | Begindatum geldigheid | Einddatum geldigheid |
|----------|----------------------|--------------------------|-------------------------|
| 5555 | Bièvre | 01/01/1900 | 31/12/9999 |
| 5555 | Cornimont | 01/01/1900 | 31/12/9999 |
| 5555 | Graide | 01/01/1900 | 31/12/9999 |
| 5555 | Gros-Fays | 01/01/1900 | 31/12/9999 |
| 5555 | Monceau-en-Ardenne | 01/01/1900 | 31/12/9999 |
| 5555 | Naomé | 01/01/1900 | 31/12/9999 |
| 5555 | Oizy | 01/01/1900 | 31/12/9999 |
| 5555 | Petit-Fays | 01/01/1900 | 31/12/9999 |
| 5560 | Ciergnon | 01/01/1900 | 31/12/9999 |
| 5560 | Finnevaux | 01/01/1900 | 31/12/9999 |
| 5560 | Houyet | 01/01/1900 | 31/12/9999 |
| 5560 | Hulsonniaux | 01/01/1900 | 31/12/9999 |
| 5560 | Mesnil-Eglise | 01/01/1900 | 31/12/9999 |
| 5560 | Mesnil-Saint-Blaise | 01/01/1900 | 31/12/9999 |
| 5561 | Celles (Nam.) | 01/01/1900 | 31/12/9999 |
| 5562 | Custinne | 01/01/1900 | 31/12/9999 |
| 5563 | Hour | 01/01/1900 | 31/12/9999 |
| 5564 | Wanlin | 01/01/1900 | 31/12/9999 |
| 5570 | Baronville | 01/01/1900 | 31/12/9999 |
| 5570 | Beauraing | 01/01/1900 | 31/12/9999 |
| 5570 | Dion | 01/01/1900 | 31/12/9999 |
| 5570 | Felenne | 01/01/1900 | 31/12/9999 |
| 5570 | Feschaux | 01/01/1900 | 31/12/9999 |
| 5570 | Honnay | 01/01/1900 | 31/12/9999 |
| 5570 | Javingue | 01/01/1900 | 31/12/9999 |
| 5570 | Vonêche | 01/01/1900 | 31/12/9999 |
| 5570 | Wancennes | 01/01/1900 | 31/12/9999 |
| 5570 | Winenne | 01/01/1900 | 31/12/9999 |
| 5571 | Wiesme | 01/01/1900 | 31/12/9999 |
| 5572 | Focant | 01/01/1900 | 31/12/9999 |
| 5573 | Martouzin-Neuville | 01/01/1900 | 31/12/9999 |
| 5574 | Pondrôme | 01/01/1900 | 31/12/9999 |
| 5575 | Bourseigne-Neuve | 01/01/1900 | 31/12/9999 |
| 5575 | Bourseigne-Vieille | 01/01/1900 | 31/12/9999 |
| 5575 | Gedinne | 01/01/1900 | 31/12/9999 |
| 5575 | Houdremont | 01/01/1900 | 31/12/9999 |
| 5575 | Louette-Saint-Denis | 01/01/1900 | 31/12/9999 |
| 5575 | Louette-Saint-Pierre | 01/01/1900 | 31/12/9999 |
| 5575 | Malvoisin | 01/01/1900 | 31/12/9999 |
| 5575 | Patignies | 01/01/1900 | 31/12/9999 |
| 5575 | Rienne | 01/01/1900 | 31/12/9999 |
| 5575 | Sart-Custinne | 01/01/1900 | 31/12/9999 |
| 5575 | Vencimont | 01/01/1900 | 31/12/9999 |
| 5575 | Willerzie | 01/01/1900 | 31/12/9999 |
| 5576 | Froidfontaine | 01/01/1900 | 31/12/9999 |
| 5580 | Ave-et-Auffe | 01/01/1900 | 31/12/9999 |
| 5580 | Buissonville | 01/01/1900 | 31/12/9999 |
| 5580 | Eprave | 01/01/1900 | 31/12/9999 |
| 5580 | Han-sur-Lesse | 01/01/1900 | 31/12/9999 |
| 5580 | Jemelle | 01/01/1900 | 31/12/9999 |
| 5580 | Lavaux-Sainte-Anne | 01/01/1900 | 31/12/9999 |
| 5580 | Lessive | 01/01/1900 | 31/12/9999 |
| 5580 | Mont-Gauthier | 01/01/1900 | 31/12/9999 |
| 5580 | Rochefort | 01/01/1900 | 31/12/9999 |
| 5580 | Villers-sur-Lesse | 01/01/1900 | 31/12/9999 |
| 5580 | Wavreille | 01/01/1900 | 31/12/9999 |
| 5590 | Achêne | 01/01/1900 | 31/12/9999 |
| 5590 | Braibant | 01/01/1900 | 31/12/9999 |
| 5590 | Chevetogne | 01/01/1900 | 31/12/9999 |
| 5590 | Ciney | 01/01/1900 | 31/12/9999 |
| 5590 | Conneux | 01/01/1900 | 31/12/9999 |
| 5590 | Haversin | 01/01/1900 | 31/12/9999 |
| 5590 | Leignon | 01/01/1900 | 31/12/9999 |
| 5590 | Pessoux | 01/01/1900 | 31/12/9999 |
| 5590 | Serinchamps | 01/01/1900 | 31/12/9999 |
| 5590 | Sovet | 01/01/1900 | 31/12/9999 |

| Postcode | Gemeente | Begindatum geldigheid | Einddatum geldigheid |
|----------|--------------------------|--------------------------|-------------------------|
| 5600 | Fagnolle | 01/01/1900 | 31/12/9999 |
| 5600 | Franchimont | 01/01/1900 | 31/12/9999 |
| 5600 | Jamagne | 01/01/1900 | 31/12/9999 |
| 5600 | Jamiolle | 01/01/1900 | 31/12/9999 |
| 5600 | Merlemont | 01/01/1900 | 31/12/9999 |
| 5600 | Neuville (Philippeville) | 01/01/1900 | 31/12/9999 |
| 5600 | Omezée | 01/01/1900 | 31/12/9999 |
| 5600 | Philippeville | 01/01/1900 | 31/12/9999 |
| 5600 | Roly | 01/01/1900 | 31/12/9999 |
| 5600 | Romedenne | 01/01/1900 | 31/12/9999 |
| 5600 | Samart | 01/01/1900 | 31/12/9999 |
| 5600 | Sart-en-Fagne | 01/01/1900 | 31/12/9999 |
| 5600 | Sautour | 01/01/1900 | 31/12/9999 |
| 5600 | Surice | 01/01/1900 | 31/12/9999 |
| 5600 | Villers-en-Fagne | 01/01/1900 | 31/12/9999 |
| 5600 | Villers-le-Gambon | 01/01/1900 | 31/12/9999 |
| 5600 | Vodecée | 01/01/1900 | 31/12/9999 |
| 5620 | Corenne | 01/01/1900 | 31/12/9999 |
| 5620 | Flavion | 01/01/1900 | 31/12/9999 |
| 5620 | Florennes | 01/01/1900 | 31/12/9999 |
| 5620 | Hemptinne-lez-Florennes | 01/01/1900 | 31/12/9999 |
| 5620 | Morville | 01/01/1900 | 31/12/9999 |
| 5620 | Rosée | 01/01/1900 | 31/12/9999 |
| 5620 | Saint-Aubin | 01/01/1900 | 31/12/9999 |
| 5621 | Hanzinelle | 01/01/1900 | 31/12/9999 |
| 5621 | Hanzinne | 01/01/1900 | 31/12/9999 |
| 5621 | Morialmé | 01/01/1900 | 31/12/9999 |
| 5621 | Thy-le-Bauduin | 01/01/1900 | 31/12/9999 |
| 5630 | Cerfontaine | 01/01/1900 | 31/12/9999 |
| 5630 | Daussois | 01/01/1900 | 31/12/9999 |
| 5630 | Senzeille | 01/01/1900 | 31/12/9999 |
| 5630 | Silenrieux | 01/01/1900 | 31/12/9999 |
| 5630 | Soumoy | 01/01/1900 | 31/12/9999 |
| 5630 | Villers-Deux-Eglises | 01/01/1900 | 31/12/9999 |
| 5640 | Biesme | 01/01/1900 | 31/12/9999 |
| 5640 | Biesmerée | 01/01/1900 | 31/12/9999 |
| 5640 | Graux | 01/01/1900 | 31/12/9999 |
| 5640 | Mettet | 01/01/1900 | 31/12/9999 |
| 5640 | Oret | 01/01/1900 | 31/12/9999 |
| 5640 | Saint-Gérard | 01/01/1900 | 31/12/9999 |
| 5641 | Furnaux | 01/01/1900 | 31/12/9999 |
| 5644 | Ermeton-sur-Biert | 01/01/1900 | 31/12/9999 |
| 5646 | Stave | 01/01/1900 | 31/12/9999 |
| 5650 | Castillon | 01/01/1900 | 31/12/9999 |
| 5650 | Chastrès | 01/01/1900 | 31/12/9999 |
| 5650 | Clermont (Nam.) | 01/01/1900 | 31/12/9999 |
| 5650 | Fontenelle | 01/01/1900 | 31/12/9999 |
| 5650 | Fraire | 01/01/1900 | 31/12/9999 |
| 5650 | Pry | 01/01/1900 | 31/12/9999 |
| 5650 | Vogenée | 01/01/1900 | 31/12/9999 |
| 5650 | Walcourt | 01/01/1900 | 31/12/9999 |
| 5650 | Yves-Gomezée | 01/01/1900 | 31/12/9999 |
| 5651 | Berzée | 01/01/1900 | 31/12/9999 |
| 5651 | Gourdinne | 01/01/1900 | 31/12/9999 |
| 5651 | Laneffe | 01/01/1900 | 31/12/9999 |
| 5651 | Rognée | 01/01/1900 | 31/12/9999 |
| 5651 | Somzée | 01/01/1900 | 31/12/9999 |
| 5651 | Tarcienne | 01/01/1900 | 31/12/9999 |
| 5651 | Thy-le-Château | 01/01/1900 | 31/12/9999 |
| 5660 | Aublain | 01/01/1900 | 31/12/9999 |
| 5660 | Boussu-en-Fagne | 01/01/1900 | 31/12/9999 |
| 5660 | Brûly | 01/01/1900 | 31/12/9999 |
| 5660 | Brûly-de-Pesche | 01/01/1900 | 31/12/9999 |
| 5660 | Couvin | 01/01/1900 | 31/12/9999 |
| 5660 | Cul-des-Sarts | 01/01/1900 | 31/12/9999 |
| 5660 | Dailly | 01/01/1900 | 31/12/9999 |

| Postcode | Gemeente | Begindatum geldigheid | Einddatum geldigheid |
|----------|------------------------|--------------------------|-------------------------|
| 5660 | Frasnes (Nam.) | 01/01/1900 | 31/12/9999 |
| 5660 | Gonrioux | 01/01/1900 | 31/12/9999 |
| 5660 | Mariembourg | 01/01/1900 | 31/12/9999 |
| 5660 | Pesche | 01/01/1900 | 31/12/9999 |
| 5660 | Petigny | 01/01/1900 | 31/12/9999 |
| 5660 | Petite-Chapelle | 01/01/1900 | 31/12/9999 |
| 5660 | Presgaux | 01/01/1900 | 31/12/9999 |
| 5670 | Dourbes | 01/01/1900 | 31/12/9999 |
| 5670 | Le Mesnil | 01/01/1900 | 31/12/9999 |
| 5670 | Mazée | 01/01/1900 | 31/12/9999 |
| 5670 | Nismes | 01/01/1900 | 31/12/9999 |
| 5670 | Oignies-en-Thiérache | 01/01/1900 | 31/12/9999 |
| 5670 | Olloy-sur-Viroin | 01/01/1900 | 31/12/9999 |
| 5670 | Treignes | 01/01/1900 | 31/12/9999 |
| 5670 | Vierves-sur-Viroin | 01/01/1900 | 31/12/9999 |
| 5670 | Viroinval | 01/01/1900 | 31/12/9999 |
| 5680 | Doische | 01/01/1900 | 31/12/9999 |
| 5680 | Gimnée | 01/01/1900 | 31/12/9999 |
| 5680 | Gochenée | 01/01/1900 | 31/12/9999 |
| 5680 | Matagne-la-Grande | 01/01/1900 | 31/12/9999 |
| 5680 | Matagne-la-Petite | 01/01/1900 | 31/12/9999 |
| 5680 | Niverlée | 01/01/1900 | 31/12/9999 |
| 5680 | Romerée | 01/01/1900 | 31/12/9999 |
| 5680 | Soulme | 01/01/1900 | 31/12/9999 |
| 5680 | Vaucelles | 01/01/1900 | 31/12/9999 |
| 5680 | Vodelée | 01/01/1900 | 31/12/9999 |
| 6000 | Charleroi | 01/01/1900 | 31/12/9999 |
| 6001 | Marcinelle | 01/01/1900 | 31/12/9999 |
| 6010 | Couillet | 01/01/1900 | 31/12/9999 |
| 6020 | Dampremy | 01/01/1900 | 31/12/9999 |
| 6030 | Goutroux | 01/01/1900 | 31/12/9999 |
| 6030 | Marchienne-au-Pont | 01/01/1900 | 31/12/9999 |
| 6031 | Monceau-sur-Sambre | 01/01/1900 | 31/12/9999 |
| 6032 | Mont-sur-Marchienne | 01/01/1900 | 31/12/9999 |
| 6040 | Jumet (Charleroi) | 01/01/1900 | 31/12/9999 |
| 6041 | Gosselies | 01/01/1900 | 31/12/9999 |
| 6042 | Lodelinsart | 01/01/1900 | 31/12/9999 |
| 6043 | Ransart | 01/01/1900 | 31/12/9999 |
| 6044 | Roux | 01/01/1900 | 31/12/9999 |
| 6060 | Gilly (Charleroi) | 01/01/1900 | 31/12/9999 |
| 6061 | Montignies-sur-Sambre | 01/01/1900 | 31/12/9999 |
| 6110 | Montigny-le-Tilleul | 01/01/1900 | 31/12/9999 |
| 6111 | Landelies | 01/01/1900 | 31/12/9999 |
| 6120 | Cour-sur-Heure | 01/01/1900 | 31/12/9999 |
| 6120 | Ham-sur-Heure | 01/01/1900 | 31/12/9999 |
| 6120 | Ham-sur-Heure-Nalinnes | 01/01/1900 | 31/12/9999 |
| 6120 | Jamioulx | 01/01/1900 | 31/12/9999 |
| 6120 | Marbaix (Ht.) | 01/01/1900 | 31/12/9999 |
| 6120 | Nalinnes | 01/01/1900 | 31/12/9999 |
| 6140 | Fontaine-l'Évêque | 01/01/1900 | 31/12/9999 |
| 6141 | Forchies-la-Marche | 01/01/1900 | 31/12/9999 |
| 6142 | Leernes | 01/01/1900 | 31/12/9999 |
| 6150 | Anderlues | 01/01/1900 | 31/12/9999 |
| 6180 | Courcelles | 01/01/1900 | 31/12/9999 |
| 6181 | Gouy-lez-Piéton | 01/01/1900 | 31/12/9999 |
| 6182 | Souvret | 01/01/1900 | 31/12/9999 |
| 6183 | Trazegnies | 01/01/1900 | 31/12/9999 |
| 6200 | Bouffioulx | 01/01/1900 | 31/12/9999 |
| 6200 | Châtelet | 01/01/1900 | 31/12/9999 |
| 6200 | Châtelaineau | 01/01/1900 | 31/12/9999 |
| 6210 | Frasnes-lez-Gosselies | 01/01/1900 | 31/12/9999 |
| 6210 | Les Bons Villers | 01/01/1900 | 31/12/9999 |
| 6210 | Rèves | 01/01/1900 | 31/12/9999 |
| 6210 | Villers-Perwin | 01/01/1900 | 31/12/9999 |
| 6210 | Wayaux | 01/01/1900 | 31/12/9999 |
| 6211 | Mellet | 01/01/1900 | 31/12/9999 |

| Postcode | Gemeente | Begindatum geldigheid | Einddatum geldigheid |
|----------|---------------------|--------------------------|-------------------------|
| 6220 | Fleurus | 01/01/1900 | 31/12/9999 |
| 6220 | Heppignies | 01/01/1900 | 31/12/9999 |
| 6220 | Lambusart | 01/01/1900 | 31/12/9999 |
| 6220 | Wangenes | 01/01/1900 | 31/12/9999 |
| 6221 | Saint-Amand | 01/01/1900 | 31/12/9999 |
| 6222 | Brye | 01/01/1900 | 31/12/9999 |
| 6223 | Wagnelée | 01/01/1900 | 31/12/9999 |
| 6224 | Wanfercée-Baulet | 01/01/1900 | 31/12/9999 |
| 6230 | Buzet | 01/01/1900 | 31/12/9999 |
| 6230 | Obaix | 01/01/1900 | 31/12/9999 |
| 6230 | Pont-à-Celles | 01/01/1900 | 31/12/9999 |
| 6230 | Thiméon | 01/01/1900 | 31/12/9999 |
| 6230 | Viesville | 01/01/1900 | 31/12/9999 |
| 6238 | Liberchies | 01/01/1900 | 31/12/9999 |
| 6238 | Luttre | 01/01/1900 | 31/12/9999 |
| 6240 | Farciennes | 01/01/1900 | 31/12/9999 |
| 6240 | Pironchamps | 01/01/1900 | 31/12/9999 |
| 6250 | Aiseau | 01/01/1900 | 31/12/9999 |
| 6250 | Aiseau-Presles | 01/01/1900 | 31/12/9999 |
| 6250 | Pont-de-Loup | 01/01/1900 | 31/12/9999 |
| 6250 | Presles | 01/01/1900 | 31/12/9999 |
| 6250 | Roselies | 01/01/1900 | 31/12/9999 |
| 6280 | Acoz | 01/01/1900 | 31/12/9999 |
| 6280 | Gerpinnes | 01/01/1900 | 31/12/9999 |
| 6280 | Gougnies | 01/01/1900 | 31/12/9999 |
| 6280 | Joncret | 01/01/1900 | 31/12/9999 |
| 6280 | Loverval | 01/01/1900 | 31/12/9999 |
| 6280 | Villers-Poterie | 01/01/1900 | 31/12/9999 |
| 6440 | Boussu-lez-Walcourt | 01/01/1900 | 31/12/9999 |
| 6440 | Fourbechies | 01/01/1900 | 31/12/9999 |
| 6440 | Froidchapelle | 01/01/1900 | 31/12/9999 |
| 6440 | Vergnies | 01/01/1900 | 31/12/9999 |
| 6441 | Erpion | 01/01/1900 | 31/12/9999 |
| 6460 | Bailièvre | 01/01/1900 | 31/12/9999 |
| 6460 | Chimay | 01/01/1900 | 31/12/9999 |
| 6460 | Robechies | 01/01/1900 | 31/12/9999 |
| 6460 | Saint-Remy (Ht.) | 01/01/1900 | 31/12/9999 |
| 6460 | Salles | 01/01/1900 | 31/12/9999 |
| 6460 | Villers-la-Tour | 01/01/1900 | 31/12/9999 |
| 6461 | Virelles | 01/01/1900 | 31/12/9999 |
| 6462 | Vaulx-lez-Chimay | 01/01/1900 | 31/12/9999 |
| 6463 | Lompret | 01/01/1900 | 31/12/9999 |
| 6464 | Baileux | 01/01/1900 | 31/12/9999 |
| 6464 | Bourlers | 01/01/1900 | 31/12/9999 |
| 6464 | Forges | 01/01/1900 | 31/12/9999 |
| 6464 | l'Escaillère | 01/01/1900 | 31/12/9999 |
| 6464 | Rièzes | 01/01/1900 | 31/12/9999 |
| 6470 | Grandrieu | 01/01/1900 | 31/12/9999 |
| 6470 | Montbliart | 01/01/1900 | 31/12/9999 |
| 6470 | Rance | 01/01/1900 | 31/12/9999 |
| 6470 | Sautin | 01/01/1900 | 31/12/9999 |
| 6470 | Sivry | 01/01/1900 | 31/12/9999 |
| 6470 | Sivry-Rance | 01/01/1900 | 31/12/9999 |
| 6500 | Barbençon | 01/01/1900 | 31/12/9999 |
| 6500 | Beaumont | 01/01/1900 | 31/12/9999 |
| 6500 | Leugnies | 01/01/1900 | 31/12/9999 |
| 6500 | Leval-Chaudeville | 01/01/1900 | 31/12/9999 |
| 6500 | Renlies | 01/01/1900 | 31/12/9999 |
| 6500 | Solre-Saint-Géry | 01/01/1900 | 31/12/9999 |
| 6500 | Thirimont | 01/01/1900 | 31/12/9999 |
| 6511 | Strée (Ht.) | 01/01/1900 | 31/12/9999 |
| 6530 | Leers-et-Fosteau | 01/01/1900 | 31/12/9999 |
| 6530 | Thuin | 01/01/1900 | 31/12/9999 |
| 6531 | Biesme-sous-Thuin | 01/01/1900 | 31/12/9999 |
| 6532 | Ragnies | 01/01/1900 | 31/12/9999 |
| 6533 | Biercée | 01/01/1900 | 31/12/9999 |

| Postcode | Gemeente | Begindatum geldigheid | Einddatum geldigheid |
|----------|-----------------------------|--------------------------|-------------------------|
| 6534 | Gozée | 01/01/1900 | 31/12/9999 |
| 6536 | Donstiennes | 01/01/1900 | 31/12/9999 |
| 6536 | Thuillies | 01/01/1900 | 31/12/9999 |
| 6540 | Lobbès | 01/01/1900 | 31/12/9999 |
| 6540 | Mont-Sainte-Geneviève | 01/01/1900 | 31/12/9999 |
| 6542 | Sars-la-Buissière | 01/01/1900 | 31/12/9999 |
| 6543 | Bienne-lez-Happart | 01/01/1900 | 31/12/9999 |
| 6560 | Bersillies-l'Abbaye | 01/01/1900 | 31/12/9999 |
| 6560 | Erquelinnes | 01/01/1900 | 31/12/9999 |
| 6560 | Grand-Reng | 01/01/1900 | 31/12/9999 |
| 6560 | Hantes-Wihéries | 01/01/1900 | 31/12/9999 |
| 6560 | Montignies-Saint-Christophe | 01/01/1900 | 31/12/9999 |
| 6560 | Solre-sur-Sambre | 01/01/1900 | 31/12/9999 |
| 6567 | Fontaine-Valmont | 01/01/1900 | 31/12/9999 |
| 6567 | Labuissière | 01/01/1900 | 31/12/9999 |
| 6567 | Merbes-le-Château | 01/01/1900 | 31/12/9999 |
| 6567 | Merbes-Sainte-Marie | 01/01/1900 | 31/12/9999 |
| 6590 | Momignies | 01/01/1900 | 31/12/9999 |
| 6591 | Macon | 01/01/1900 | 31/12/9999 |
| 6592 | Monceau-Imbrechies | 01/01/1900 | 31/12/9999 |
| 6593 | Macquenoise | 01/01/1900 | 31/12/9999 |
| 6594 | Beauwelz | 01/01/1900 | 31/12/9999 |
| 6596 | Forge-Philippe | 01/01/1900 | 31/12/9999 |
| 6596 | Seloignes | 01/01/1900 | 31/12/9999 |
| 6600 | Bastenaken | 01/01/1900 | 31/12/9999 |
| 6600 | Longvilly | 01/01/1900 | 31/12/9999 |
| 6600 | Noville (Lux.) | 01/01/1900 | 31/12/9999 |
| 6600 | Villers-la-Bonne-Eau | 01/01/1900 | 31/12/9999 |
| 6600 | Wardin | 01/01/1900 | 31/12/9999 |
| 6630 | Martelange | 01/01/1900 | 31/12/9999 |
| 6637 | Fauvillers | 01/01/1900 | 31/12/9999 |
| 6637 | Hollange | 01/01/1900 | 31/12/9999 |
| 6637 | Tintange | 01/01/1900 | 31/12/9999 |
| 6640 | Hompré | 01/01/1900 | 31/12/9999 |
| 6640 | Morhet | 01/01/1900 | 31/12/9999 |
| 6640 | Nives | 01/01/1900 | 31/12/9999 |
| 6640 | Sibret | 01/01/1900 | 31/12/9999 |
| 6640 | Vaux-lez-Rosières | 01/01/1900 | 31/12/9999 |
| 6640 | Vaux-sur-Sûre | 01/01/1900 | 31/12/9999 |
| 6642 | Juseret | 01/01/1900 | 31/12/9999 |
| 6660 | Houffalize | 01/01/1900 | 31/12/9999 |
| 6660 | Nadrin | 01/01/1900 | 31/12/9999 |
| 6661 | Mont (Lux.) | 01/01/1900 | 31/12/9999 |
| 6661 | Tailles | 01/01/1900 | 31/12/9999 |
| 6662 | Tavigny | 01/01/1900 | 31/12/9999 |
| 6663 | Mabompré | 01/01/1900 | 31/12/9999 |
| 6666 | Wibrin | 01/01/1900 | 31/12/9999 |
| 6670 | Gouvy | 01/01/1900 | 31/12/9999 |
| 6670 | Limerlé | 01/01/1900 | 31/12/9999 |
| 6671 | Bovigny | 01/01/1900 | 31/12/9999 |
| 6672 | Beho | 01/01/1900 | 31/12/9999 |
| 6673 | Cherain | 01/01/1900 | 31/12/9999 |
| 6674 | Montleban | 01/01/1900 | 31/12/9999 |
| 6680 | Amberloup | 01/01/1900 | 31/12/9999 |
| 6680 | Sainte-Ode | 01/01/1900 | 31/12/9999 |
| 6680 | Tillet | 01/01/1900 | 31/12/9999 |
| 6681 | Lavacherie | 01/01/1900 | 31/12/9999 |
| 6686 | Flamierge | 01/01/1900 | 31/12/9999 |
| 6687 | Bertogne | 01/01/1900 | 31/12/9999 |
| 6688 | Longchamps (Lux.) | 01/01/1900 | 31/12/9999 |
| 6690 | Bihain | 01/01/1900 | 31/12/9999 |
| 6690 | Vielsalm | 01/01/1900 | 31/12/9999 |
| 6692 | Petit-Thier | 01/01/1900 | 31/12/9999 |
| 6698 | Grand-Halleux | 01/01/1900 | 31/12/9999 |
| 6700 | Aarlen | 01/01/1900 | 31/12/9999 |
| 6700 | Bonnert | 01/01/1900 | 31/12/9999 |

| Postcode | Gemeente | Begindatum geldigheid | Einddatum geldigheid |
|----------|-------------------------|--------------------------|-------------------------|
| 6700 | Heinsch | 01/01/1900 | 31/12/9999 |
| 6700 | Toernich | 01/01/1900 | 31/12/9999 |
| 6704 | Guirsch | 01/01/1900 | 31/12/9999 |
| 6706 | Autelbas | 01/01/1900 | 31/12/9999 |
| 6717 | Attert | 01/01/1900 | 31/12/9999 |
| 6717 | Nobressart | 01/01/1900 | 31/12/9999 |
| 6717 | Nothomb | 01/01/1900 | 31/12/9999 |
| 6717 | Thiaumont | 01/01/1900 | 31/12/9999 |
| 6717 | Tontelange | 01/01/1900 | 31/12/9999 |
| 6720 | Habay | 01/01/1900 | 31/12/9999 |
| 6720 | Habay-la-Neuve | 01/01/1900 | 31/12/9999 |
| 6720 | Hachy | 01/01/1900 | 31/12/9999 |
| 6721 | Anlier | 01/01/1900 | 31/12/9999 |
| 6723 | Habay-la-Vieille | 01/01/1900 | 31/12/9999 |
| 6724 | Houdemont | 01/01/1900 | 31/12/9999 |
| 6724 | Rulles | 01/01/1900 | 31/12/9999 |
| 6730 | Bellefontaine (Lux.) | 01/01/1900 | 31/12/9999 |
| 6730 | Rossignol | 01/01/1900 | 31/12/9999 |
| 6730 | Saint-Vincent | 01/01/1900 | 31/12/9999 |
| 6730 | Tintigny | 01/01/1900 | 31/12/9999 |
| 6740 | Etalle | 01/01/1900 | 31/12/9999 |
| 6740 | Sainte-Marie-sur-Semois | 01/01/1900 | 31/12/9999 |
| 6740 | Villers-sur-Semois | 01/01/1900 | 31/12/9999 |
| 6741 | Vance | 01/01/1900 | 31/12/9999 |
| 6742 | Chantemelle | 01/01/1900 | 31/12/9999 |
| 6743 | Buzenol | 01/01/1900 | 31/12/9999 |
| 6747 | Châtillon | 01/01/1900 | 31/12/9999 |
| 6747 | Meix-le-Tige | 01/01/1900 | 31/12/9999 |
| 6747 | Saint-Léger (Lux.) | 01/01/1900 | 31/12/9999 |
| 6750 | Musson | 01/01/1900 | 31/12/9999 |
| 6750 | Mussy-la-Ville | 01/01/1900 | 31/12/9999 |
| 6750 | Signeux | 01/01/1900 | 31/12/9999 |
| 6760 | Bleid | 01/01/1900 | 31/12/9999 |
| 6760 | Ethe | 01/01/1900 | 31/12/9999 |
| 6760 | Ruette | 01/01/1900 | 31/12/9999 |
| 6760 | Virton | 01/01/1900 | 31/12/9999 |
| 6761 | Latour | 01/01/1900 | 31/12/9999 |
| 6762 | Saint-Mard | 01/01/1900 | 31/12/9999 |
| 6767 | Dampicourt | 01/01/1900 | 31/12/9999 |
| 6767 | Harnoncourt | 01/01/1900 | 31/12/9999 |
| 6767 | Lamorteau | 01/01/1900 | 31/12/9999 |
| 6767 | Rouvroy | 01/01/1900 | 31/12/9999 |
| 6767 | Torgny | 01/01/1900 | 31/12/9999 |
| 6769 | Gérouville | 01/01/1900 | 31/12/9999 |
| 6769 | Meix-devant-Virton | 01/01/1900 | 31/12/9999 |
| 6769 | Robelmont | 01/01/1900 | 31/12/9999 |
| 6769 | Sommethonne | 01/01/1900 | 31/12/9999 |
| 6769 | Villers-la-Loue | 01/01/1900 | 31/12/9999 |
| 6780 | Hondelange | 01/01/1900 | 31/12/9999 |
| 6780 | Messancy | 01/01/1900 | 31/12/9999 |
| 6780 | Wolkrange | 01/01/1900 | 31/12/9999 |
| 6781 | Sélange | 01/01/1900 | 31/12/9999 |
| 6782 | Habergy | 01/01/1900 | 31/12/9999 |
| 6790 | Aubange | 01/01/1900 | 31/12/9999 |
| 6791 | Athus | 01/01/1900 | 31/12/9999 |
| 6792 | Halanzuy | 01/01/1900 | 31/12/9999 |
| 6792 | Rachecourt | 01/01/1900 | 31/12/9999 |
| 6800 | Bras | 01/01/1900 | 31/12/9999 |
| 6800 | Freux | 01/01/1900 | 31/12/9999 |
| 6800 | Libramont | 01/01/1900 | 31/12/9999 |
| 6800 | Libramont-Chevigny | 01/01/1900 | 31/12/9999 |
| 6800 | Moircy | 01/01/1900 | 31/12/9999 |
| 6800 | Recogne | 01/01/1900 | 31/12/9999 |
| 6800 | Remagne | 01/01/1900 | 31/12/9999 |
| 6800 | Saint-Pierre | 01/01/1900 | 31/12/9999 |
| 6800 | Sainte-Marie-Chevigny | 01/01/1900 | 31/12/9999 |

| Postcode | Gemeente | Begindatum geldigheid | Einddatum geldigheid |
|-----------------|----------------------|----------------------------------|---------------------------------|
| 6810 | Chiny | 01/01/1900 | 31/12/9999 |
| 6810 | Izel | 01/01/1900 | 31/12/9999 |
| 6810 | Jamoigne | 01/01/1900 | 31/12/9999 |
| 6811 | Les Bulles | 01/01/1900 | 31/12/9999 |
| 6812 | Suxy | 01/01/1900 | 31/12/9999 |
| 6813 | Termes | 01/01/1900 | 31/12/9999 |
| 6820 | Florenville | 01/01/1900 | 31/12/9999 |
| 6820 | Fontenoille | 01/01/1900 | 31/12/9999 |
| 6820 | Muno | 01/01/1900 | 31/12/9999 |
| 6820 | Sainte-Cécile | 01/01/1900 | 31/12/9999 |
| 6821 | Lacuisine | 01/01/1900 | 31/12/9999 |
| 6823 | Villers-devant-Orval | 01/01/1900 | 31/12/9999 |
| 6824 | Chassepierre | 01/01/1900 | 31/12/9999 |
| 6830 | Bouillon | 01/01/1900 | 31/12/9999 |
| 6830 | Les Hayons | 01/01/1900 | 31/12/9999 |
| 6830 | Poupehan | 01/01/1900 | 31/12/9999 |
| 6830 | Rochehaut | 01/01/1900 | 31/12/9999 |
| 6831 | Noirefontaine | 01/01/1900 | 31/12/9999 |
| 6832 | Sensenruth | 01/01/1900 | 31/12/9999 |
| 6833 | Ucimont | 01/01/1900 | 31/12/9999 |
| 6833 | Vivy | 01/01/1900 | 31/12/9999 |
| 6834 | Bellevaux | 01/01/1900 | 31/12/9999 |
| 6836 | Dohan | 01/01/1900 | 31/12/9999 |
| 6838 | Corbion | 01/01/1900 | 31/12/9999 |
| 6840 | Grandvoir | 01/01/1900 | 31/12/9999 |
| 6840 | Grapfontaine | 01/01/1900 | 31/12/9999 |
| 6840 | Hamipré | 01/01/1900 | 31/12/9999 |
| 6840 | Longlier | 01/01/1900 | 31/12/9999 |
| 6840 | Neufchâteau | 01/01/1900 | 31/12/9999 |
| 6840 | Tournay | 01/01/1900 | 31/12/9999 |
| 6850 | Carlsbourg | 01/01/1900 | 31/12/9999 |
| 6850 | Offagne | 01/01/1900 | 31/12/9999 |
| 6850 | Paliseul | 01/01/1900 | 31/12/9999 |
| 6851 | Nollevaux | 01/01/1900 | 31/12/9999 |
| 6852 | Maissin | 01/01/1900 | 31/12/9999 |
| 6852 | Opont | 01/01/1900 | 31/12/9999 |
| 6853 | Framont | 01/01/1900 | 31/12/9999 |
| 6856 | Fays-les-Veneurs | 01/01/1900 | 31/12/9999 |
| 6860 | Assenois | 01/01/1900 | 31/12/9999 |
| 6860 | Ebly | 01/01/1900 | 31/12/9999 |
| 6860 | Léglise | 01/01/1900 | 31/12/9999 |
| 6860 | Mellier | 01/01/1900 | 31/12/9999 |
| 6860 | Witry | 01/01/1900 | 31/12/9999 |
| 6870 | Arville | 01/01/1900 | 31/12/9999 |
| 6870 | Awenne | 01/01/1900 | 31/12/9999 |
| 6870 | Hatrival | 01/01/1900 | 31/12/9999 |
| 6870 | Mirwart | 01/01/1900 | 31/12/9999 |
| 6870 | Saint-Hubert | 01/01/1900 | 31/12/9999 |
| 6870 | Vesqueville | 01/01/1900 | 31/12/9999 |
| 6880 | Auby-sur-Semois | 01/01/1900 | 31/12/9999 |
| 6880 | Bertrix | 01/01/1900 | 31/12/9999 |
| 6880 | Cugnon | 01/01/1900 | 31/12/9999 |
| 6880 | Jehonville | 01/01/1900 | 31/12/9999 |
| 6880 | Orgeo | 01/01/1900 | 31/12/9999 |
| 6887 | Herbeumont | 01/01/1900 | 31/12/9999 |
| 6887 | Saint-Médard | 01/01/1900 | 31/12/9999 |
| 6887 | Straimont | 01/01/1900 | 31/12/9999 |
| 6890 | Anloy | 01/01/1900 | 31/12/9999 |
| 6890 | Libin | 01/01/1900 | 31/12/9999 |
| 6890 | Ochamps | 01/01/1900 | 31/12/9999 |
| 6890 | Redu | 01/01/1900 | 31/12/9999 |
| 6890 | Smuid | 01/01/1900 | 31/12/9999 |
| 6890 | Transinne | 01/01/1900 | 31/12/9999 |
| 6890 | Villance | 01/01/1900 | 31/12/9999 |
| 6900 | Aye | 01/01/1900 | 31/12/9999 |
| 6900 | Hargimont | 01/01/1900 | 31/12/9999 |

| Postcode | Gemeente | Begindatum geldigheid | Einddatum geldigheid |
|----------|-------------------------|--------------------------|-------------------------|
| 6900 | Humain | 01/01/1900 | 31/12/9999 |
| 6900 | Marche-en-Famenne | 01/01/1900 | 31/12/9999 |
| 6900 | On | 01/01/1900 | 31/12/9999 |
| 6900 | Roy | 01/01/1900 | 31/12/9999 |
| 6900 | Waha | 01/01/1900 | 31/12/9999 |
| 6920 | Sohier | 01/01/1900 | 31/12/9999 |
| 6920 | Wellin | 01/01/1900 | 31/12/9999 |
| 6921 | Chanly | 01/01/1900 | 31/12/9999 |
| 6922 | Halma | 01/01/1900 | 31/12/9999 |
| 6924 | Lomprez | 01/01/1900 | 31/12/9999 |
| 6927 | Bure | 01/01/1900 | 31/12/9999 |
| 6927 | Grupont | 01/01/1900 | 31/12/9999 |
| 6927 | Resteigne | 01/01/1900 | 31/12/9999 |
| 6927 | Tellin | 01/01/1900 | 31/12/9999 |
| 6929 | Daverdisse | 01/01/1900 | 31/12/9999 |
| 6929 | Gembes | 01/01/1900 | 31/12/9999 |
| 6929 | Haut-Fays | 01/01/1900 | 31/12/9999 |
| 6929 | Porcheresse (Lux.) | 01/01/1900 | 31/12/9999 |
| 6940 | Barvaux-sur-Ourthe | 01/01/1900 | 31/12/9999 |
| 6940 | Durbuy | 01/01/1900 | 31/12/9999 |
| 6940 | Grandhan | 01/01/1900 | 31/12/9999 |
| 6940 | Septon | 01/01/1900 | 31/12/9999 |
| 6940 | Wéris | 01/01/1900 | 31/12/9999 |
| 6941 | Bende | 01/01/1900 | 31/12/9999 |
| 6941 | Bomal-sur-Ourthe | 01/01/1900 | 31/12/9999 |
| 6941 | Borlon | 01/01/1900 | 31/12/9999 |
| 6941 | Heyd | 01/01/1900 | 31/12/9999 |
| 6941 | Izier | 01/01/1900 | 31/12/9999 |
| 6941 | Tohogne | 01/01/1900 | 31/12/9999 |
| 6941 | Villers-Sainte-Gertrude | 01/01/1900 | 31/12/9999 |
| 6950 | Harsin | 01/01/1900 | 31/12/9999 |
| 6950 | Nassogne | 01/01/1900 | 31/12/9999 |
| 6951 | Bande | 01/01/1900 | 31/12/9999 |
| 6952 | Grune | 01/01/1900 | 31/12/9999 |
| 6953 | Ambly | 01/01/1900 | 31/12/9999 |
| 6953 | Forrières | 01/01/1900 | 31/12/9999 |
| 6953 | Lesterny | 01/01/1900 | 31/12/9999 |
| 6953 | Masbourg | 01/01/1900 | 31/12/9999 |
| 6960 | Dochamps | 01/01/1900 | 31/12/9999 |
| 6960 | Grandmenil | 01/01/1900 | 31/12/9999 |
| 6960 | Harre | 01/01/1900 | 31/12/9999 |
| 6960 | Malempré | 01/01/1900 | 31/12/9999 |
| 6960 | Manhay | 01/01/1900 | 31/12/9999 |
| 6960 | Odeigne | 01/01/1900 | 31/12/9999 |
| 6960 | Vaux-Chavanne | 01/01/1900 | 31/12/9999 |
| 6970 | Tenneville | 01/01/1900 | 31/12/9999 |
| 6971 | Champlon | 01/01/1900 | 31/12/9999 |
| 6972 | Erneuville | 01/01/1900 | 31/12/9999 |
| 6980 | Beausaint | 01/01/1900 | 31/12/9999 |
| 6980 | La Roche-en-Ardenne | 01/01/1900 | 31/12/9999 |
| 6982 | Samrée | 01/01/1900 | 31/12/9999 |
| 6983 | Ortho | 01/01/1900 | 31/12/9999 |
| 6984 | Hives | 01/01/1900 | 31/12/9999 |
| 6986 | Halleux | 01/01/1900 | 31/12/9999 |
| 6987 | Beffe | 01/01/1900 | 31/12/9999 |
| 6987 | Hodister | 01/01/1900 | 31/12/9999 |
| 6987 | Marcourt | 01/01/1900 | 31/12/9999 |
| 6987 | Rendeux | 01/01/1900 | 31/12/9999 |
| 6990 | Fronville | 01/01/1900 | 31/12/9999 |
| 6990 | Hampteau | 01/01/1900 | 31/12/9999 |
| 6990 | Hotton | 01/01/1900 | 31/12/9999 |
| 6990 | Marenne | 01/01/1900 | 31/12/9999 |
| 6997 | Amonines | 01/01/1900 | 31/12/9999 |
| 6997 | Erezée | 01/01/1900 | 31/12/9999 |
| 6997 | Mormont | 01/01/1900 | 31/12/9999 |
| 6997 | Soy | 01/01/1900 | 31/12/9999 |

| Postcode | Gemeente | Begindatum geldigheid | Einddatum geldigheid |
|----------|--------------------------------|--------------------------|-------------------------|
| 7000 | Bergen | 01/01/1900 | 31/12/9999 |
| 7010 | Shape-België | 01/01/1900 | 31/12/9999 |
| 7011 | Ghlin | 01/01/1900 | 31/12/9999 |
| 7012 | Flénu | 01/01/1900 | 31/12/9999 |
| 7012 | Jemappes | 01/01/1900 | 31/12/9999 |
| 7020 | Maisières | 01/01/1900 | 31/12/9999 |
| 7020 | Nimy | 01/01/1900 | 31/12/9999 |
| 7021 | Havré | 01/01/1900 | 31/12/9999 |
| 7022 | Harmignies | 01/01/1900 | 31/12/9999 |
| 7022 | Harveng | 01/01/1900 | 31/12/9999 |
| 7022 | Hyon | 01/01/1900 | 31/12/9999 |
| 7022 | Mesvin | 01/01/1900 | 31/12/9999 |
| 7022 | Nouvelles | 01/01/1900 | 31/12/9999 |
| 7024 | Ciply | 01/01/1900 | 31/12/9999 |
| 7030 | Saint-Symphorien | 01/01/1900 | 31/12/9999 |
| 7031 | Villers-Saint-Ghislain | 01/01/1900 | 31/12/9999 |
| 7032 | Spiennes | 01/01/1900 | 31/12/9999 |
| 7033 | Cuesmes | 01/01/1900 | 31/12/9999 |
| 7034 | Obourg | 01/01/1900 | 31/12/9999 |
| 7034 | Saint-Denis (Ht.) | 01/01/1900 | 31/12/9999 |
| 7040 | Asquillies | 01/01/1900 | 31/12/9999 |
| 7040 | Aulnois | 01/01/1900 | 31/12/9999 |
| 7040 | Blaregnies | 01/01/1900 | 31/12/9999 |
| 7040 | Bougnies | 01/01/1900 | 31/12/9999 |
| 7040 | Genly | 01/01/1900 | 31/12/9999 |
| 7040 | Goegnies-Chaussée | 01/01/1900 | 31/12/9999 |
| 7040 | Quévy | 01/01/1900 | 31/12/9999 |
| 7040 | Quévy-le-Grand | 01/01/1900 | 31/12/9999 |
| 7040 | Quévy-le-Petit | 01/01/1900 | 31/12/9999 |
| 7041 | Givry | 01/01/1900 | 31/12/9999 |
| 7041 | Havay | 01/01/1900 | 31/12/9999 |
| 7050 | Erbaut | 01/01/1900 | 31/12/9999 |
| 7050 | Erbisoeul | 01/01/1900 | 31/12/9999 |
| 7050 | Herchies | 01/01/1900 | 31/12/9999 |
| 7050 | Jurbeke | 01/01/1900 | 31/12/9999 |
| 7050 | Masnuy-Saint-Jean (Jurbise) | 01/01/1900 | 31/12/9999 |
| 7050 | Masnuy-Saint-Pierre | 01/01/1900 | 31/12/9999 |
| 7060 | Horrues | 01/01/1900 | 31/12/9999 |
| 7060 | Zinnik | 01/01/1900 | 31/12/9999 |
| 7061 | Casteau (Soignies) | 01/01/1900 | 31/12/9999 |
| 7061 | Thieusies | 01/01/1900 | 31/12/9999 |
| 7062 | Naast | 01/01/1900 | 31/12/9999 |
| 7063 | Chaussée-Notre-Dame-Louvignies | 01/01/1900 | 31/12/9999 |
| 7063 | Neufvilles | 01/01/1900 | 31/12/9999 |
| 7070 | Gottignies | 01/01/1900 | 31/12/9999 |
| 7070 | Le Roelux | 01/01/1900 | 31/12/9999 |
| 7070 | Mignault | 01/01/1900 | 31/12/9999 |
| 7070 | Thieu | 01/01/1900 | 31/12/9999 |
| 7070 | Ville-sur-Haine (Le Roelux) | 01/01/1900 | 31/12/9999 |
| 7080 | Eugies (Frameries) | 01/01/1900 | 31/12/9999 |
| 7080 | Frameries | 01/01/1900 | 31/12/9999 |
| 7080 | La Bouverie | 01/01/1900 | 31/12/9999 |
| 7080 | Noirchain | 01/01/1900 | 31/12/9999 |
| 7080 | Sars-la-Bruyère | 01/01/1900 | 31/12/9999 |
| 7090 | Hennuyères | 01/01/1900 | 31/12/9999 |
| 7090 | Henripont | 01/01/1900 | 31/12/9999 |
| 7090 | Petit-Roelux-lez-Braine | 01/01/1900 | 31/12/9999 |
| 7090 | Ronquières | 01/01/1900 | 31/12/9999 |
| 7090 | s Gravenbrakel | 01/01/1900 | 31/12/9999 |
| 7090 | Steenkerque (Ht.) | 01/01/1900 | 31/12/9999 |
| 7100 | Haine-Saint-Paul | 01/01/1900 | 31/12/9999 |
| 7100 | Haine-Saint-Pierre | 01/01/1900 | 31/12/9999 |
| 7100 | La Louvière | 01/01/1900 | 31/12/9999 |
| 7100 | Saint-Vaast | 01/01/1900 | 31/12/9999 |
| 7100 | Trivières | 01/01/1900 | 31/12/9999 |
| 7110 | Boussoit | 01/01/1900 | 31/12/9999 |

| Postcode | Gemeente | Begindatum geldigheid | Einddatum geldigheid |
|----------|--------------------------------|--------------------------|-------------------------|
| 7110 | Houdeng-Aimeries | 01/01/1900 | 31/12/9999 |
| 7110 | Houdeng-Goegnies (La Louvière) | 01/01/1900 | 31/12/9999 |
| 7110 | Maurage | 01/01/1900 | 31/12/9999 |
| 7110 | Strépy-Bracquegnies | 01/01/1900 | 31/12/9999 |
| 7120 | Croix-lez-Rouveroy | 01/01/1900 | 31/12/9999 |
| 7120 | Estinnes | 01/01/1900 | 31/12/9999 |
| 7120 | Estinnes-au-Mont | 01/01/1900 | 31/12/9999 |
| 7120 | Estinnes-au-Val | 01/01/1900 | 31/12/9999 |
| 7120 | Fauroeux | 01/01/1900 | 31/12/9999 |
| 7120 | Haulchin | 01/01/1900 | 31/12/9999 |
| 7120 | Peissant | 01/01/1900 | 31/12/9999 |
| 7120 | Rouveroy (Ht.) | 01/01/1900 | 31/12/9999 |
| 7120 | Vellereille-le-Sec | 01/01/1900 | 31/12/9999 |
| 7120 | Vellereille-les-Brayeux | 01/01/1900 | 31/12/9999 |
| 7130 | Battignies | 01/01/1900 | 31/12/9999 |
| 7130 | Binche | 01/01/1900 | 31/12/9999 |
| 7130 | Bray | 01/01/1900 | 31/12/9999 |
| 7131 | Waudrez | 01/01/1900 | 31/12/9999 |
| 7133 | Buvrines | 01/01/1900 | 31/12/9999 |
| 7134 | Epinois | 01/01/1900 | 31/12/9999 |
| 7134 | Leval-Trahegnies | 01/01/1900 | 31/12/9999 |
| 7134 | Péronnes-lez-Binche | 01/01/1900 | 31/12/9999 |
| 7134 | Ressaix | 01/01/1900 | 31/12/9999 |
| 7140 | Morlanwelz | 01/01/1900 | 31/12/9999 |
| 7140 | Morlanwelz-Mariemont | 01/01/1900 | 31/12/9999 |
| 7141 | Carnières | 01/01/1900 | 31/12/9999 |
| 7141 | Mont-Sainte-Aldegonde | 01/01/1900 | 31/12/9999 |
| 7160 | Chapelle-lez-Herlaimont | 01/01/1900 | 31/12/9999 |
| 7160 | Godarville | 01/01/1900 | 31/12/9999 |
| 7160 | Piéton | 01/01/1900 | 31/12/9999 |
| 7170 | Bellecourt | 01/01/1900 | 31/12/9999 |
| 7170 | Bois-d'Haine | 01/01/1900 | 31/12/9999 |
| 7170 | Fayt-lez-Manage | 01/01/1900 | 31/12/9999 |
| 7170 | La Hestre | 01/01/1900 | 31/12/9999 |
| 7170 | Manage | 01/01/1900 | 31/12/9999 |
| 7180 | Seneffe | 01/01/1900 | 31/12/9999 |
| 7181 | Arquennes | 01/01/1900 | 31/12/9999 |
| 7181 | Familleureux | 01/01/1900 | 31/12/9999 |
| 7181 | Feluy | 01/01/1900 | 31/12/9999 |
| 7181 | Petit-Roelx-lez-Nivelles | 01/01/1900 | 31/12/9999 |
| 7190 | Ecaussinnes | 01/01/1900 | 31/12/9999 |
| 7190 | Ecaussinnes-d'Enghien | 01/01/1900 | 31/12/9999 |
| 7190 | Marche-lez-Ecaussinnes | 01/01/1900 | 31/12/9999 |
| 7191 | Ecaussinnes-Lalaing | 01/01/1900 | 31/12/9999 |
| 7300 | Boussu | 01/01/1900 | 31/12/9999 |
| 7301 | Hornu | 01/01/1900 | 31/12/9999 |
| 7320 | Bernissart | 01/01/1900 | 31/12/9999 |
| 7321 | Blaton | 01/01/1900 | 31/12/9999 |
| 7321 | Harchies | 01/01/1900 | 31/12/9999 |
| 7322 | Pommeroeul | 01/01/1900 | 31/12/9999 |
| 7322 | Ville-Pommeroeul | 01/01/1900 | 31/12/9999 |
| 7330 | Saint-Ghislain | 01/01/1900 | 31/12/9999 |
| 7331 | Baudour | 01/01/1900 | 31/12/9999 |
| 7332 | Neufmaison | 01/01/1900 | 31/12/9999 |
| 7332 | Sirault | 01/01/1900 | 31/12/9999 |
| 7333 | Tertre | 01/01/1900 | 31/12/9999 |
| 7334 | Hautrage | 01/01/1900 | 31/12/9999 |
| 7334 | Villerot | 01/01/1900 | 31/12/9999 |
| 7340 | Colfontaine | 01/01/1900 | 31/12/9999 |
| 7340 | Paturages | 01/01/1900 | 31/12/9999 |
| 7340 | Warquignies | 01/01/1900 | 31/12/9999 |
| 7340 | Wasmes | 01/01/1900 | 31/12/9999 |
| 7350 | Hainin | 01/01/1900 | 31/12/9999 |
| 7350 | Hensies | 01/01/1900 | 31/12/9999 |
| 7350 | Montroeuil-sur-Haine | 01/01/1900 | 31/12/9999 |
| 7350 | Thulin | 01/01/1900 | 31/12/9999 |

| Postcode | Gemeente | Begindatum geldigheid | Einddatum geldigheid |
|----------|-----------------------------|--------------------------|-------------------------|
| 7370 | Blaugies | 01/01/1900 | 31/12/9999 |
| 7370 | Dour | 01/01/1900 | 31/12/9999 |
| 7370 | Elouges | 01/01/1900 | 31/12/9999 |
| 7370 | Wihéries | 01/01/1900 | 31/12/9999 |
| 7380 | Baisieux | 01/01/1900 | 31/12/9999 |
| 7380 | Quiévrain | 01/01/1900 | 31/12/9999 |
| 7382 | Audregnies | 01/01/1900 | 31/12/9999 |
| 7387 | Angre | 01/01/1900 | 31/12/9999 |
| 7387 | Angreau | 01/01/1900 | 31/12/9999 |
| 7387 | Athis | 01/01/1900 | 31/12/9999 |
| 7387 | Autreppes | 01/01/1900 | 31/12/9999 |
| 7387 | Erquennes | 01/01/1900 | 31/12/9999 |
| 7387 | Fayt-le-Franc | 01/01/1900 | 31/12/9999 |
| 7387 | Honnelles | 01/01/1900 | 31/12/9999 |
| 7387 | Marchipont | 01/01/1900 | 31/12/9999 |
| 7387 | Montignies-sur-Roc | 01/01/1900 | 31/12/9999 |
| 7387 | Onnezies | 01/01/1900 | 31/12/9999 |
| 7387 | Roisin | 01/01/1900 | 31/12/9999 |
| 7390 | Quaregnon | 01/01/1900 | 31/12/9999 |
| 7390 | Wasmuel | 01/01/1900 | 31/12/9999 |
| 7500 | Doornik | 01/01/1900 | 31/12/9999 |
| 7500 | Ere | 01/01/1900 | 31/12/9999 |
| 7500 | Saint-Maur | 01/01/1900 | 31/12/9999 |
| 7501 | Orcq | 01/01/1900 | 31/12/9999 |
| 7502 | Espéchin | 01/01/1900 | 31/12/9999 |
| 7503 | Froyennes | 01/01/1900 | 31/12/9999 |
| 7504 | Froidmont | 01/01/1900 | 31/12/9999 |
| 7506 | Willemeau | 01/01/1900 | 31/12/9999 |
| 7520 | Ramegnies-Chin | 01/01/1900 | 31/12/9999 |
| 7520 | Templeuve | 01/01/1900 | 31/12/9999 |
| 7521 | Chercq | 01/01/1900 | 31/12/9999 |
| 7522 | Blandain | 01/01/1900 | 31/12/9999 |
| 7522 | Hertain | 01/01/1900 | 31/12/9999 |
| 7522 | Lamain | 01/01/1900 | 31/12/9999 |
| 7522 | Marquain | 01/01/1900 | 31/12/9999 |
| 7530 | Gaurain-Ramecroix (Doornik) | 01/01/1900 | 31/12/9999 |
| 7531 | Havennes | 01/01/1900 | 31/12/9999 |
| 7532 | Beclers | 01/01/1900 | 31/12/9999 |
| 7533 | Thimougies | 01/01/1900 | 31/12/9999 |
| 7534 | Barry | 01/01/1900 | 31/12/9999 |
| 7534 | Maulde | 01/01/1900 | 31/12/9999 |
| 7536 | Vaulx (Tournai) | 01/01/1900 | 31/12/9999 |
| 7538 | Vezon | 01/01/1900 | 31/12/9999 |
| 7540 | Kain | 01/01/1900 | 31/12/9999 |
| 7540 | Melles | 01/01/1900 | 31/12/9999 |
| 7540 | Quartes | 01/01/1900 | 31/12/9999 |
| 7540 | Rumillies | 01/01/1900 | 31/12/9999 |
| 7542 | Mont-Saint-Aubert | 01/01/1900 | 31/12/9999 |
| 7543 | Mourcourt | 01/01/1900 | 31/12/9999 |
| 7548 | Warchin | 01/01/1900 | 31/12/9999 |
| 7600 | Péruwelz | 01/01/1900 | 31/12/9999 |
| 7601 | Roucourt | 01/01/1900 | 31/12/9999 |
| 7602 | Bury | 01/01/1900 | 31/12/9999 |
| 7603 | Bon-Secours | 01/01/1900 | 31/12/9999 |
| 7604 | Baugnies | 01/01/1900 | 31/12/9999 |
| 7604 | Braffe | 01/01/1900 | 31/12/9999 |
| 7604 | Brasmenil | 01/01/1900 | 31/12/9999 |
| 7604 | Callenelle | 01/01/1900 | 31/12/9999 |
| 7604 | Wasmes-Audeméz-Briffoeil | 01/01/1900 | 31/12/9999 |
| 7608 | Wiers | 01/01/1900 | 31/12/9999 |
| 7610 | Rumes | 01/01/1900 | 31/12/9999 |
| 7611 | La Glanerie | 01/01/1900 | 31/12/9999 |
| 7618 | Taintignies | 01/01/1900 | 31/12/9999 |
| 7620 | Bléharies | 01/01/1900 | 31/12/9999 |
| 7620 | Brunehaut | 01/01/1900 | 31/12/9999 |
| 7620 | Guignies | 01/01/1900 | 31/12/9999 |

| Postcode | Gemeente | Begindatum geldigheid | Einddatum geldigheid |
|----------|----------------------|--------------------------|-------------------------|
| 7620 | Hollain | 01/01/1900 | 31/12/9999 |
| 7620 | Jollain-Merlin | 01/01/1900 | 31/12/9999 |
| 7620 | Wez-Velvain | 01/01/1900 | 31/12/9999 |
| 7621 | Lesdain | 01/01/1900 | 31/12/9999 |
| 7622 | Laplagne | 01/01/1900 | 31/12/9999 |
| 7623 | Rongy | 01/01/1900 | 31/12/9999 |
| 7624 | Howardries | 01/01/1900 | 31/12/9999 |
| 7640 | Antoing | 01/01/1900 | 31/12/9999 |
| 7640 | Maubray | 01/01/1900 | 31/12/9999 |
| 7640 | Péronnes-lez-Antoing | 01/01/1900 | 31/12/9999 |
| 7641 | Bruyelle | 01/01/1900 | 31/12/9999 |
| 7642 | Calonne | 01/01/1900 | 31/12/9999 |
| 7643 | Fontenoy | 01/01/1900 | 31/12/9999 |
| 7700 | Luingne | 01/01/1900 | 31/12/9999 |
| 7700 | Moeskroen | 01/01/1900 | 31/12/9999 |
| 7711 | Dottenijs | 01/01/1900 | 31/12/9999 |
| 7712 | Herseaux | 01/01/1900 | 31/12/9999 |
| 7730 | Bailleul | 01/01/1900 | 31/12/9999 |
| 7730 | Estaimbourg | 01/01/1900 | 31/12/9999 |
| 7730 | Estaimpuis | 01/01/1900 | 31/12/9999 |
| 7730 | Evregnies | 01/01/1900 | 31/12/9999 |
| 7730 | Leers-Nord | 01/01/1900 | 31/12/9999 |
| 7730 | Néchin | 01/01/1900 | 31/12/9999 |
| 7730 | Saint-Léger (Ht.) | 01/01/1900 | 31/12/9999 |
| 7740 | Pecq | 01/01/1900 | 31/12/9999 |
| 7740 | Warcoing | 01/01/1900 | 31/12/9999 |
| 7742 | Hérinnes-lez-Pecq | 01/01/1900 | 31/12/9999 |
| 7743 | Esquelmes | 01/01/1900 | 31/12/9999 |
| 7743 | Obigies | 01/01/1900 | 31/12/9999 |
| 7750 | Amougies | 01/01/1900 | 31/12/9999 |
| 7750 | Anseroeul | 01/01/1900 | 31/12/9999 |
| 7750 | Mont-de-l'Enclus | 01/01/1900 | 31/12/9999 |
| 7750 | Orroir | 01/01/1900 | 31/12/9999 |
| 7750 | Russeignies | 01/01/1900 | 31/12/9999 |
| 7760 | Celles | 01/01/1900 | 31/12/9999 |
| 7760 | Celles (Ht.) | 01/01/1900 | 31/12/9999 |
| 7760 | Escanaffles | 01/01/1900 | 31/12/9999 |
| 7760 | Molenbaix | 01/01/1900 | 31/12/9999 |
| 7760 | Popuelles | 01/01/1900 | 31/12/9999 |
| 7760 | Pottes | 01/01/1900 | 31/12/9999 |
| 7760 | Velaines | 01/01/1900 | 31/12/9999 |
| 7780 | Komen-Waasten | 01/01/1900 | 31/12/9999 |
| 7780 | Komen | 01/01/1900 | 31/12/9999 |
| 7781 | Houthem (Komen) | 01/01/1900 | 31/12/9999 |
| 7782 | Ploegsteert | 01/01/1900 | 31/12/9999 |
| 7783 | Bizet | 01/01/1900 | 31/12/9999 |
| 7784 | Neerwaasten | 01/01/1900 | 31/12/9999 |
| 7784 | Waasten | 01/01/1900 | 31/12/9999 |
| 7800 | Aat | 01/01/1900 | 31/12/9999 |
| 7800 | Lanquesaint | 01/01/1900 | 31/12/9999 |
| 7801 | Irchonwelz | 01/01/1900 | 31/12/9999 |
| 7802 | Ormeignies | 01/01/1900 | 31/12/9999 |
| 7803 | Bouvignies | 01/01/1900 | 31/12/9999 |
| 7804 | Ostiches | 01/01/1900 | 31/12/9999 |
| 7804 | Rebaix | 01/01/1900 | 31/12/9999 |
| 7810 | Maffle | 01/01/1900 | 31/12/9999 |
| 7811 | Arbre (Ht.) | 01/01/1900 | 31/12/9999 |
| 7812 | Houtaing | 01/01/1900 | 31/12/9999 |
| 7812 | Ligne | 01/01/1900 | 31/12/9999 |
| 7812 | Mainvault | 01/01/1900 | 31/12/9999 |
| 7812 | Moulbaix | 01/01/1900 | 31/12/9999 |
| 7812 | Villers-Notre-Dame | 01/01/1900 | 31/12/9999 |
| 7812 | Villers-Saint-Amand | 01/01/1900 | 31/12/9999 |
| 7822 | Ghislenghien | 01/01/1900 | 31/12/9999 |
| 7822 | Isières | 01/01/1900 | 31/12/9999 |
| 7822 | Meslin-l'Evêque | 01/01/1900 | 31/12/9999 |

| Postcode | Gemeente | Begindatum geldigheid | Einddatum geldigheid |
|----------|-----------------------|--------------------------|-------------------------|
| 7823 | Gibecq | 01/01/1900 | 31/12/9999 |
| 7830 | Bassilly | 01/01/1900 | 31/12/9999 |
| 7830 | Fouleng | 01/01/1900 | 31/12/9999 |
| 7830 | Gondregnies | 01/01/1900 | 31/12/9999 |
| 7830 | Graty | 01/01/1900 | 31/12/9999 |
| 7830 | Hellebecq | 01/01/1900 | 31/12/9999 |
| 7830 | Hoves (Ht.) | 01/01/1900 | 31/12/9999 |
| 7830 | Opzullik | 01/01/1900 | 31/12/9999 |
| 7830 | Thoricourt | 01/01/1900 | 31/12/9999 |
| 7850 | Edingen | 01/01/1900 | 31/12/9999 |
| 7850 | Lettelingen | 01/01/1900 | 31/12/9999 |
| 7850 | Mark | 01/01/1900 | 31/12/9999 |
| 7860 | Lessen | 01/01/1900 | 31/12/9999 |
| 7861 | Papignies | 01/01/1900 | 31/12/9999 |
| 7861 | Wannebecq | 01/01/1900 | 31/12/9999 |
| 7862 | Ogy | 01/01/1900 | 31/12/9999 |
| 7863 | Ghoy | 01/01/1900 | 31/12/9999 |
| 7864 | Deux-Acren | 01/01/1900 | 31/12/9999 |
| 7866 | Bois-de-Lessines | 01/01/1900 | 31/12/9999 |
| 7866 | Ollignies | 01/01/1900 | 31/12/9999 |
| 7870 | Bauffe | 01/01/1900 | 31/12/9999 |
| 7870 | Cambron-Saint-Vincent | 01/01/1900 | 31/12/9999 |
| 7870 | Lens | 01/01/1900 | 31/12/9999 |
| 7870 | Lombise | 01/01/1900 | 31/12/9999 |
| 7870 | Montignies-lez-Lens | 01/01/1900 | 31/12/9999 |
| 7880 | Vloesberg | 01/01/1900 | 31/12/9999 |
| 7890 | Elzele | 01/01/1900 | 31/12/9999 |
| 7890 | Lahamaide | 01/01/1900 | 31/12/9999 |
| 7890 | Wodecq | 01/01/1900 | 31/12/9999 |
| 7900 | Grandmetz | 01/01/1900 | 31/12/9999 |
| 7900 | Leuze-en-Hainaut | 01/01/1900 | 31/12/9999 |
| 7901 | Thieulain | 01/01/1900 | 31/12/9999 |
| 7903 | Blicquy | 01/01/1900 | 31/12/9999 |
| 7903 | Chapelle-à-Oie | 01/01/1900 | 31/12/9999 |
| 7903 | Chapelle-à-Wattines | 01/01/1900 | 31/12/9999 |
| 7904 | Pipaix | 01/01/1900 | 31/12/9999 |
| 7904 | Tourpes | 01/01/1900 | 31/12/9999 |
| 7904 | Willaupuis | 01/01/1900 | 31/12/9999 |
| 7906 | Gallaix | 01/01/1900 | 31/12/9999 |
| 7910 | Anvaing | 01/01/1900 | 31/12/9999 |
| 7910 | Arc-Ainières | 01/01/1900 | 31/12/9999 |
| 7910 | Arc-Wattripont | 01/01/1900 | 31/12/9999 |
| 7910 | Cordes | 01/01/1900 | 31/12/9999 |
| 7910 | Ellignies-lez-Frasnes | 01/01/1900 | 31/12/9999 |
| 7910 | Forest (Ht.) | 01/01/1900 | 31/12/9999 |
| 7910 | Frasnes-lez-Anvaing | 01/01/1900 | 31/12/9999 |
| 7910 | Wattripont | 01/01/1900 | 31/12/9999 |
| 7911 | Buissenal | 01/01/1900 | 31/12/9999 |
| 7911 | Frasnes-lez-Buissenal | 01/01/1900 | 31/12/9999 |
| 7911 | Hacquegnies | 01/01/1900 | 31/12/9999 |
| 7911 | Herquegies | 01/01/1900 | 31/12/9999 |
| 7911 | Montroeuil-au-Bois | 01/01/1900 | 31/12/9999 |
| 7911 | Moustier (Ht.) | 01/01/1900 | 31/12/9999 |
| 7911 | Oeudeghien | 01/01/1900 | 31/12/9999 |
| 7912 | Dergneau | 01/01/1900 | 31/12/9999 |
| 7912 | Saint-Sauveur | 01/01/1900 | 31/12/9999 |
| 7940 | Bruglette | 01/01/1900 | 31/12/9999 |
| 7940 | Cambron-Casteau | 01/01/1900 | 31/12/9999 |
| 7941 | Attre | 01/01/1900 | 31/12/9999 |
| 7942 | Mévergnies-lez-Lens | 01/01/1900 | 31/12/9999 |
| 7943 | Gages | 01/01/1900 | 31/12/9999 |
| 7950 | Chièvres | 01/01/1900 | 31/12/9999 |
| 7950 | Grosage | 01/01/1900 | 31/12/9999 |
| 7950 | Huissignies | 01/01/1900 | 31/12/9999 |
| 7950 | Ladeuze | 01/01/1900 | 31/12/9999 |
| 7950 | Tongre-Saint-Martin | 01/01/1900 | 31/12/9999 |

| Postcode | Gemeente | Begindatum geldigheid | Einddatum geldigheid |
|----------|-------------------------------|--------------------------|-------------------------|
| 7951 | Tongre-Notre-Dame | 01/01/1900 | 31/12/9999 |
| 7970 | Beloeil | 01/01/1900 | 31/12/9999 |
| 7971 | Basècles | 01/01/1900 | 31/12/9999 |
| 7971 | Ramegnies | 01/01/1900 | 31/12/9999 |
| 7971 | Thumaide | 01/01/1900 | 31/12/9999 |
| 7971 | Wadelincourt | 01/01/1900 | 31/12/9999 |
| 7972 | Aubechies | 01/01/1900 | 31/12/9999 |
| 7972 | Ellignies-Sainte-Anne | 01/01/1900 | 31/12/9999 |
| 7972 | Quevaucamps | 01/01/1900 | 31/12/9999 |
| 7973 | Grandglise | 01/01/1900 | 31/12/9999 |
| 7973 | Stambruges | 01/01/1900 | 31/12/9999 |
| 8000 | Brugge | 01/01/1900 | 31/12/9999 |
| 8000 | Koolkerke | 01/01/1900 | 31/12/9999 |
| 8020 | Hertsberge | 01/01/1900 | 31/12/9999 |
| 8020 | Oostkamp | 01/01/1900 | 31/12/9999 |
| 8020 | Ruddervoorde | 01/01/1900 | 31/12/9999 |
| 8020 | Waardamme | 01/01/1900 | 31/12/9999 |
| 8200 | Sint-Andries | 01/01/1900 | 31/12/9999 |
| 8200 | Sint-Michiels | 01/01/1900 | 31/12/9999 |
| 8210 | Loppem | 01/01/1900 | 31/12/9999 |
| 8210 | Veldegem | 01/01/1900 | 31/12/9999 |
| 8210 | Zedelgem | 01/01/1900 | 31/12/9999 |
| 8211 | Aartrijke | 01/01/1900 | 31/12/9999 |
| 8300 | Knokke | 01/01/1900 | 31/12/9999 |
| 8300 | Knokke-Heist | 01/01/1900 | 31/12/9999 |
| 8300 | Westkapelle | 01/01/1900 | 31/12/9999 |
| 8301 | Heist-aan-Zee | 01/01/1900 | 31/12/9999 |
| 8301 | Ramskapelle (Knokke-Heist) | 01/01/1900 | 31/12/9999 |
| 8310 | Assebroek | 01/01/1900 | 31/12/9999 |
| 8310 | Sint-Kruis (Brugge) | 01/01/1900 | 31/12/9999 |
| 8340 | Damme | 01/01/1900 | 31/12/9999 |
| 8340 | Hoeke | 01/01/1900 | 31/12/9999 |
| 8340 | Lapscheure | 01/01/1900 | 31/12/9999 |
| 8340 | Moerkerke | 01/01/1900 | 31/12/9999 |
| 8340 | Oostkerke (Damme) | 01/01/1900 | 31/12/9999 |
| 8340 | Sijsele | 01/01/1900 | 31/12/9999 |
| 8370 | Blankenberge | 01/01/1900 | 31/12/9999 |
| 8370 | Uitkerke | 01/01/1900 | 31/12/9999 |
| 8377 | Houtave | 01/01/1900 | 31/12/9999 |
| 8377 | Meetkerke | 01/01/1900 | 31/12/9999 |
| 8377 | Nieuwmunster | 01/01/1900 | 31/12/9999 |
| 8377 | Zuienkerke | 01/01/1900 | 31/12/9999 |
| 8380 | Dudzele | 01/01/1900 | 31/12/9999 |
| 8380 | Lissewege | 01/01/1900 | 31/12/9999 |
| 8380 | Zeebrugge | 01/01/1900 | 31/12/9999 |
| 8400 | Oostende | 01/01/1900 | 31/12/9999 |
| 8400 | Stene | 01/01/1900 | 31/12/9999 |
| 8400 | Zandvoorde (Oostende) | 01/01/1900 | 31/12/9999 |
| 8420 | De Haan | 01/01/1900 | 31/12/9999 |
| 8420 | Klemskerke | 01/01/1900 | 31/12/9999 |
| 8420 | Wenduine | 01/01/1900 | 31/12/9999 |
| 8421 | Vlissegem | 01/01/1900 | 31/12/9999 |
| 8430 | Middelkerke | 01/01/1900 | 31/12/9999 |
| 8431 | Wilskerke | 01/01/1900 | 31/12/9999 |
| 8432 | Leffinge | 01/01/1900 | 31/12/9999 |
| 8433 | Mannekensvere | 01/01/1900 | 31/12/9999 |
| 8433 | Schore | 01/01/1900 | 31/12/9999 |
| 8433 | Sint-Pieters-Kapelle (W.-Vl.) | 01/01/1900 | 31/12/9999 |
| 8433 | Slijpe | 01/01/1900 | 31/12/9999 |
| 8433 | Spermalie | 01/01/1900 | 31/12/9999 |
| 8434 | Lombardsijde | 01/01/1900 | 31/12/9999 |
| 8434 | Westende | 01/01/1900 | 31/12/9999 |
| 8450 | Bredene | 01/01/1900 | 31/12/9999 |
| 8460 | Ettelgem | 01/01/1900 | 31/12/9999 |
| 8460 | Oudenburg | 01/01/1900 | 31/12/9999 |
| 8460 | Roksem | 01/01/1900 | 31/12/9999 |

| Postcode | Gemeente | Begindatum geldigheid | Einddatum geldigheid |
|----------|-----------------------|--------------------------|-------------------------|
| 8460 | Westkerke | 01/01/1900 | 31/12/9999 |
| 8470 | Gistel | 01/01/1900 | 31/12/9999 |
| 8470 | Moere | 01/01/1900 | 31/12/9999 |
| 8470 | Snaaskerke | 01/01/1900 | 31/12/9999 |
| 8470 | Zevokote | 01/01/1900 | 31/12/9999 |
| 8480 | Bekegem | 01/01/1900 | 31/12/9999 |
| 8480 | Eernegem | 01/01/1900 | 31/12/9999 |
| 8480 | Ichtegem | 01/01/1900 | 31/12/9999 |
| 8490 | Jabbeke | 01/01/1900 | 31/12/9999 |
| 8490 | Snellegem | 01/01/1900 | 31/12/9999 |
| 8490 | Stalhille | 01/01/1900 | 31/12/9999 |
| 8490 | Varsenare | 01/01/1900 | 31/12/9999 |
| 8490 | Zerkegem | 01/01/1900 | 31/12/9999 |
| 8500 | Kortrijk | 01/01/1900 | 31/12/9999 |
| 8501 | Bissegem | 01/01/1900 | 31/12/9999 |
| 8501 | Heule | 01/01/1900 | 31/12/9999 |
| 8510 | Bellegem | 01/01/1900 | 31/12/9999 |
| 8510 | Kooigem | 01/01/1900 | 31/12/9999 |
| 8510 | Marke (Kortrijk) | 01/01/1900 | 31/12/9999 |
| 8510 | Rollegem | 01/01/1900 | 31/12/9999 |
| 8511 | Aalbeke | 01/01/1900 | 31/12/9999 |
| 8520 | Kuurne | 01/01/1900 | 31/12/9999 |
| 8530 | Harelbeke | 01/01/1900 | 31/12/9999 |
| 8531 | Bavikhove | 01/01/1900 | 31/12/9999 |
| 8531 | Hulste | 01/01/1900 | 31/12/9999 |
| 8540 | Deerlijk | 01/01/1900 | 31/12/9999 |
| 8550 | Zwevegem | 01/01/1900 | 31/12/9999 |
| 8551 | Heestert | 01/01/1900 | 31/12/9999 |
| 8552 | Moen | 01/01/1900 | 31/12/9999 |
| 8553 | Otegem | 01/01/1900 | 31/12/9999 |
| 8554 | Sint-Denijs | 01/01/1900 | 31/12/9999 |
| 8560 | Gullegem | 01/01/1900 | 31/12/9999 |
| 8560 | Moorsele | 01/01/1900 | 31/12/9999 |
| 8560 | Wevelgem | 01/01/1900 | 31/12/9999 |
| 8570 | Anzegem | 01/01/1900 | 31/12/9999 |
| 8570 | Gijzelbrechtegem | 01/01/1900 | 31/12/9999 |
| 8570 | Ingooigem | 01/01/1900 | 31/12/9999 |
| 8570 | Vichte | 01/01/1900 | 31/12/9999 |
| 8572 | Kaster | 01/01/1900 | 31/12/9999 |
| 8573 | Tiegem | 01/01/1900 | 31/12/9999 |
| 8580 | Avelgem | 01/01/1900 | 31/12/9999 |
| 8581 | Kerkhove | 01/01/1900 | 31/12/9999 |
| 8581 | Waarmaarde | 01/01/1900 | 31/12/9999 |
| 8582 | Outrijve | 01/01/1900 | 31/12/9999 |
| 8583 | Bossuit | 01/01/1900 | 31/12/9999 |
| 8587 | Helkijn | 01/01/1900 | 31/12/9999 |
| 8587 | Spiere | 01/01/1900 | 31/12/9999 |
| 8587 | Spiere-Helkijn | 01/01/1900 | 31/12/9999 |
| 8600 | Beerst | 01/01/1900 | 31/12/9999 |
| 8600 | Diksmuide | 01/01/1900 | 31/12/9999 |
| 8600 | Driekapellen | 01/01/1900 | 31/12/9999 |
| 8600 | Esen | 01/01/1900 | 31/12/9999 |
| 8600 | Kaaskerke | 01/01/1900 | 31/12/9999 |
| 8600 | Keiem | 01/01/1900 | 31/12/9999 |
| 8600 | Lampernisse | 01/01/1900 | 31/12/9999 |
| 8600 | Leke | 01/01/1900 | 31/12/9999 |
| 8600 | Nieuwkapelle | 01/01/1900 | 31/12/9999 |
| 8600 | Oostkerke (Diksmuide) | 01/01/1900 | 31/12/9999 |
| 8600 | Oudekapelle | 01/01/1900 | 31/12/9999 |
| 8600 | Pervijze | 01/01/1900 | 31/12/9999 |
| 8600 | Sint-Jacobs-Kapelle | 01/01/1900 | 31/12/9999 |
| 8600 | Stuivekenskerke | 01/01/1900 | 31/12/9999 |
| 8600 | Vladslo | 01/01/1900 | 31/12/9999 |
| 8600 | Woumen | 01/01/1900 | 31/12/9999 |
| 8610 | Handzame | 01/01/1900 | 31/12/9999 |
| 8610 | Kortemark | 01/01/1900 | 31/12/9999 |

| Postcode | Gemeente | Begindatum geldigheid | Einddatum geldigheid |
|----------|--------------------------|--------------------------|-------------------------|
| 8610 | Werken | 01/01/1900 | 31/12/9999 |
| 8610 | Zarren | 01/01/1900 | 31/12/9999 |
| 8610 | Zarren-Werken | 01/01/1900 | 31/12/9999 |
| 8620 | Nieuwpoort | 01/01/1900 | 31/12/9999 |
| 8620 | Ramskapelle (Nieuwpoort) | 01/01/1900 | 31/12/9999 |
| 8620 | Sint-Joris (Nieuwpoort) | 01/01/1900 | 31/12/9999 |
| 8630 | Avekapelle | 01/01/1900 | 31/12/9999 |
| 8630 | Beauvoorde | 01/01/1900 | 31/12/9999 |
| 8630 | Booitshoeke | 01/01/1900 | 31/12/9999 |
| 8630 | Bulskamp | 01/01/1900 | 31/12/9999 |
| 8630 | De Moeren | 01/01/1900 | 31/12/9999 |
| 8630 | Eggewaartskapelle | 01/01/1900 | 31/12/9999 |
| 8630 | Houtem (W.-VL.) | 01/01/1900 | 31/12/9999 |
| 8630 | Steenkerke (W.-VL.) | 01/01/1900 | 31/12/9999 |
| 8630 | Veurne | 01/01/1900 | 31/12/9999 |
| 8630 | Vinkem | 01/01/1900 | 31/12/9999 |
| 8630 | Wulveringem | 01/01/1900 | 31/12/9999 |
| 8630 | Zoutenaai | 01/01/1900 | 31/12/9999 |
| 8640 | Oostvleteren | 01/01/1900 | 31/12/9999 |
| 8640 | Vleteren | 01/01/1900 | 31/12/9999 |
| 8640 | Westvleteren | 01/01/1900 | 31/12/9999 |
| 8640 | Woesten | 01/01/1900 | 31/12/9999 |
| 8647 | Lo | 01/01/1900 | 31/12/9999 |
| 8647 | Lo-Reninge | 01/01/1900 | 31/12/9999 |
| 8647 | Noordschote | 01/01/1900 | 31/12/9999 |
| 8647 | Pollinkhove | 01/01/1900 | 31/12/9999 |
| 8647 | Reninge | 01/01/1900 | 31/12/9999 |
| 8650 | Houthulst | 01/01/1900 | 31/12/9999 |
| 8650 | Klerken | 01/01/1900 | 31/12/9999 |
| 8650 | Merkem | 01/01/1900 | 31/12/9999 |
| 8660 | Adinkerke | 01/01/1900 | 31/12/9999 |
| 8660 | De Panne | 01/01/1900 | 31/12/9999 |
| 8670 | Koksijde | 01/01/1900 | 31/12/9999 |
| 8670 | Oostduinkerke | 01/01/1900 | 31/12/9999 |
| 8670 | Wulpen | 01/01/1900 | 31/12/9999 |
| 8680 | Bovekerke | 01/01/1900 | 31/12/9999 |
| 8680 | Koekelare | 01/01/1900 | 31/12/9999 |
| 8680 | Zande | 01/01/1900 | 31/12/9999 |
| 8690 | Alveringem | 01/01/1900 | 31/12/9999 |
| 8690 | Hoogstade | 01/01/1900 | 31/12/9999 |
| 8690 | Oeren | 01/01/1900 | 31/12/9999 |
| 8690 | Sint-Rijkers | 01/01/1900 | 31/12/9999 |
| 8691 | Beveren-aan-den-Ijzer | 01/01/1900 | 31/12/9999 |
| 8691 | Gijverinkhove | 01/01/1900 | 31/12/9999 |
| 8691 | Izenberge | 01/01/1900 | 31/12/9999 |
| 8691 | Leisele | 01/01/1900 | 31/12/9999 |
| 8691 | Stavele | 01/01/1900 | 31/12/9999 |
| 8700 | Aarsele | 01/01/1900 | 31/12/9999 |
| 8700 | Kanegem | 01/01/1900 | 31/12/9999 |
| 8700 | Schuijerskapelle | 01/01/1900 | 31/12/9999 |
| 8700 | Tielt | 01/01/1900 | 31/12/9999 |
| 8710 | Ooigem | 01/01/1900 | 31/12/9999 |
| 8710 | Sint-Baafs-Vijve | 01/01/1900 | 31/12/9999 |
| 8710 | Wielsbeke | 01/01/1900 | 31/12/9999 |
| 8720 | Dentergem | 01/01/1900 | 31/12/9999 |
| 8720 | Markegem | 01/01/1900 | 31/12/9999 |
| 8720 | Oeselgem | 01/01/1900 | 31/12/9999 |
| 8720 | Wakken | 01/01/1900 | 31/12/9999 |
| 8730 | Beernem | 01/01/1900 | 31/12/9999 |
| 8730 | Oedelem | 01/01/1900 | 31/12/9999 |
| 8730 | Sint-Joris (Beernem) | 01/01/1900 | 31/12/9999 |
| 8740 | Egem | 01/01/1900 | 31/12/9999 |
| 8740 | Pittem | 01/01/1900 | 31/12/9999 |
| 8750 | Wingene | 01/01/1900 | 31/12/9999 |
| 8750 | Zwevezele | 01/01/1900 | 31/12/9999 |
| 8755 | Ruiselede | 01/01/1900 | 31/12/9999 |

| Postcode | Gemeente | Begindatum geldigheid | Einddatum geldigheid |
|----------|-----------------------|--------------------------|-------------------------|
| 8760 | Meulebeke | 01/01/1900 | 31/12/9999 |
| 8770 | Ingelmunster | 01/01/1900 | 31/12/9999 |
| 8780 | Oostrozebeke | 01/01/1900 | 31/12/9999 |
| 8790 | Waregem | 01/01/1900 | 31/12/9999 |
| 8791 | Beveren (Leie) | 01/01/1900 | 31/12/9999 |
| 8792 | Desselgem | 01/01/1900 | 31/12/9999 |
| 8793 | Sint-Eloois-Vijve | 01/01/1900 | 31/12/9999 |
| 8800 | Beveren (Roeselare) | 01/01/1900 | 31/12/9999 |
| 8800 | Oekene | 01/01/1900 | 31/12/9999 |
| 8800 | Roeselare | 01/01/1900 | 31/12/9999 |
| 8800 | Rumbeke | 01/01/1900 | 31/12/9999 |
| 8810 | Lichtervelde | 01/01/1900 | 31/12/9999 |
| 8820 | Torhout | 01/01/1900 | 31/12/9999 |
| 8830 | Gits | 01/01/1900 | 31/12/9999 |
| 8830 | Hoogede | 01/01/1900 | 31/12/9999 |
| 8840 | Oostnieuwkerke | 01/01/1900 | 31/12/9999 |
| 8840 | Staden | 01/01/1900 | 31/12/9999 |
| 8840 | Westrozebeke | 01/01/1900 | 31/12/9999 |
| 8850 | Ardoois | 01/01/1900 | 31/12/9999 |
| 8851 | Koolskamp | 01/01/1900 | 31/12/9999 |
| 8860 | Lendelede | 01/01/1900 | 31/12/9999 |
| 8870 | Emelgem | 01/01/1900 | 31/12/9999 |
| 8870 | Izegem | 01/01/1900 | 31/12/9999 |
| 8870 | Kachtem | 01/01/1900 | 31/12/9999 |
| 8880 | Ledegem | 01/01/1900 | 31/12/9999 |
| 8880 | Rollegem-Kapelle | 01/01/1900 | 31/12/9999 |
| 8880 | Sint-Eloois-Winkel | 01/01/1900 | 31/12/9999 |
| 8890 | Dadizele | 01/01/1900 | 31/12/9999 |
| 8890 | Moorslede | 01/01/1900 | 31/12/9999 |
| 8900 | Brielen | 01/01/1900 | 31/12/9999 |
| 8900 | Dikkebus | 01/01/1900 | 31/12/9999 |
| 8900 | Ieper | 01/01/1900 | 31/12/9999 |
| 8900 | Sint-Jan | 01/01/1900 | 31/12/9999 |
| 8902 | Hollebeke | 01/01/1900 | 31/12/9999 |
| 8902 | Voormezele | 01/01/1900 | 31/12/9999 |
| 8902 | Zillebeke | 01/01/1900 | 31/12/9999 |
| 8904 | Boezinge | 01/01/1900 | 31/12/9999 |
| 8904 | Zuidschote | 01/01/1900 | 31/12/9999 |
| 8906 | Elverdinge | 01/01/1900 | 31/12/9999 |
| 8908 | Vlamertinge | 01/01/1900 | 31/12/9999 |
| 8920 | Bikschote | 01/01/1900 | 31/12/9999 |
| 8920 | Langemark | 01/01/1900 | 31/12/9999 |
| 8920 | Langemark-Poelkapelle | 01/01/1900 | 31/12/9999 |
| 8920 | Poelkapelle | 01/01/1900 | 31/12/9999 |
| 8930 | Lauwe | 01/01/1900 | 31/12/9999 |
| 8930 | Menen | 01/01/1900 | 31/12/9999 |
| 8930 | Rekkem | 01/01/1900 | 31/12/9999 |
| 8940 | Geluwe | 01/01/1900 | 31/12/9999 |
| 8940 | Wervik | 01/01/1900 | 31/12/9999 |
| 8950 | Heuvelland | 01/01/1900 | 31/12/9999 |
| 8950 | Nieuwkerke | 01/01/1900 | 31/12/9999 |
| 8951 | Dranouter | 01/01/1900 | 31/12/9999 |
| 8952 | Wulvergem | 01/01/1900 | 31/12/9999 |
| 8953 | Wijtschate | 01/01/1900 | 31/12/9999 |
| 8954 | Westouter | 01/01/1900 | 31/12/9999 |
| 8956 | Kemmel | 01/01/1900 | 31/12/9999 |
| 8957 | Mesen | 01/01/1900 | 31/12/9999 |
| 8958 | Loker | 01/01/1900 | 31/12/9999 |
| 8970 | Poperinge | 01/01/1900 | 31/12/9999 |
| 8970 | Reningelst | 01/01/1900 | 31/12/9999 |
| 8972 | Krombeke | 01/01/1900 | 31/12/9999 |
| 8972 | Proven | 01/01/1900 | 31/12/9999 |
| 8972 | Roesbrugge-Haringe | 01/01/1900 | 31/12/9999 |
| 8978 | Watou | 01/01/1900 | 31/12/9999 |
| 8980 | Beselare | 01/01/1900 | 31/12/9999 |
| 8980 | Geluveld | 01/01/1900 | 31/12/9999 |

| Postcode | Gemeente | Begindatum geldigheid | Einddatum geldigheid |
|----------|-----------------------------|--------------------------|-------------------------|
| 8980 | Passendale | 01/01/1900 | 31/12/9999 |
| 8980 | Zandvoorde (Zonnebeke) | 01/01/1900 | 31/12/9999 |
| 8980 | Zonnebeke | 01/01/1900 | 31/12/9999 |
| 9000 | Gent | 01/01/1900 | 31/12/9999 |
| 9030 | Mariakerke (Gent) | 01/01/1900 | 31/12/9999 |
| 9031 | Drongen | 01/01/1900 | 31/12/9999 |
| 9032 | Wondelgem | 01/01/1900 | 31/12/9999 |
| 9040 | Sint-Amansberg (Gent) | 01/01/1900 | 31/12/9999 |
| 9041 | Oostakker | 01/01/1900 | 31/12/9999 |
| 9042 | Desteldonk | 01/01/1900 | 31/12/9999 |
| 9042 | Mendonk | 01/01/1900 | 31/12/9999 |
| 9042 | Sint-Kruis-Winkel | 01/01/1900 | 31/12/9999 |
| 9050 | Gentbrugge | 01/01/1900 | 31/12/9999 |
| 9050 | Ledeberg (Gent) | 01/01/1900 | 31/12/9999 |
| 9051 | Afsnee | 01/01/1900 | 31/12/9999 |
| 9051 | Sint-Denijs-Westrem | 01/01/1900 | 31/12/9999 |
| 9052 | Zwijnaarde | 01/01/1900 | 31/12/9999 |
| 9060 | Zelzate | 01/01/1900 | 31/12/9999 |
| 9070 | Destelbergen | 01/01/1900 | 31/12/9999 |
| 9070 | Heusden (O.-Vl.) | 01/01/1900 | 31/12/9999 |
| 9080 | Beervelde | 01/01/1900 | 31/12/9999 |
| 9080 | Lochristi | 01/01/1900 | 31/12/9999 |
| 9080 | Zaffelare | 01/01/1900 | 31/12/9999 |
| 9080 | Zeveneken | 01/01/1900 | 31/12/9999 |
| 9090 | Gontrode | 01/01/1900 | 31/12/9999 |
| 9090 | Melle | 01/01/1900 | 31/12/9999 |
| 9100 | Nieuwkerken-Waas | 01/01/1900 | 31/12/9999 |
| 9100 | Sint-Niklaas | 01/01/1900 | 31/12/9999 |
| 9111 | Belsele (Sint-Niklaas) | 01/01/1900 | 31/12/9999 |
| 9112 | Sinaai-Waas | 01/01/1900 | 31/12/9999 |
| 9120 | Beveren-Waas | 01/01/1900 | 31/12/9999 |
| 9120 | Haasdonk | 01/01/1900 | 31/12/9999 |
| 9120 | Kallo (Beveren-Waas) | 01/01/1900 | 31/12/9999 |
| 9120 | Melsele | 01/01/1900 | 31/12/9999 |
| 9120 | Vrasene | 01/01/1900 | 31/12/9999 |
| 9130 | Doel | 01/01/1900 | 31/12/9999 |
| 9130 | Kallo (Kieldrecht) | 01/01/1900 | 31/12/9999 |
| 9130 | Kieldrecht (Beveren) | 01/01/1900 | 31/12/9999 |
| 9130 | Verrebroek | 01/01/1900 | 31/12/9999 |
| 9140 | Elversele | 01/01/1900 | 31/12/9999 |
| 9140 | Steendorp | 01/01/1900 | 31/12/9999 |
| 9140 | Temse | 01/01/1900 | 31/12/9999 |
| 9140 | Tielrode | 01/01/1900 | 31/12/9999 |
| 9150 | Bazel | 01/01/1900 | 31/12/9999 |
| 9150 | Kruikeke | 01/01/1900 | 31/12/9999 |
| 9150 | Rupelmonde | 01/01/1900 | 31/12/9999 |
| 9160 | Daknam | 01/01/1900 | 31/12/9999 |
| 9160 | Eksaarde | 01/01/1900 | 31/12/9999 |
| 9160 | Lokeren | 01/01/1900 | 31/12/9999 |
| 9170 | De Klinge | 01/01/1900 | 31/12/9999 |
| 9170 | Meerdonk | 01/01/1900 | 31/12/9999 |
| 9170 | Sint-Gillis-Waas | 01/01/1900 | 31/12/9999 |
| 9170 | Sint-Pauwels | 01/01/1900 | 31/12/9999 |
| 9180 | Moerbeke-Waas | 01/01/1900 | 31/12/9999 |
| 9185 | Wachtebeke | 01/01/1900 | 31/12/9999 |
| 9190 | Kemzeke | 01/01/1900 | 31/12/9999 |
| 9190 | Stekene | 01/01/1900 | 31/12/9999 |
| 9200 | Appels | 01/01/1900 | 31/12/9999 |
| 9200 | Baasrode | 01/01/1900 | 31/12/9999 |
| 9200 | Dendermonde | 01/01/1900 | 31/12/9999 |
| 9200 | Grembergen | 01/01/1900 | 31/12/9999 |
| 9200 | Mespelare | 01/01/1900 | 31/12/9999 |
| 9200 | Oudegem | 01/01/1900 | 31/12/9999 |
| 9200 | Schoonaarde | 01/01/1900 | 31/12/9999 |
| 9200 | Sint-Gillis-bij-Dendermonde | 01/01/1900 | 31/12/9999 |
| 9220 | Hamme (O.-Vl.) | 01/01/1900 | 31/12/9999 |

| Postcode | Gemeente | Begindatum geldigheid | Einddatum geldigheid |
|----------|-----------------------|--------------------------|-------------------------|
| 9220 | Moerzeke | 01/01/1900 | 31/12/9999 |
| 9230 | Massemen | 01/01/1900 | 31/12/9999 |
| 9230 | Westrem | 01/01/1900 | 31/12/9999 |
| 9230 | Wetteren | 01/01/1900 | 31/12/9999 |
| 9240 | Zele | 01/01/1900 | 31/12/9999 |
| 9250 | Waasmunster | 01/01/1900 | 31/12/9999 |
| 9255 | Buggenhout | 01/01/1900 | 31/12/9999 |
| 9255 | Opdorp | 01/01/1900 | 31/12/9999 |
| 9260 | Schellebelle | 01/01/1900 | 31/12/9999 |
| 9260 | Serskamp | 01/01/1900 | 31/12/9999 |
| 9260 | Wichelen | 01/01/1900 | 31/12/9999 |
| 9270 | Kalken | 01/01/1900 | 31/12/9999 |
| 9270 | Laarne | 01/01/1900 | 31/12/9999 |
| 9280 | Denderbelle | 01/01/1900 | 31/12/9999 |
| 9280 | Lebbeke | 01/01/1900 | 31/12/9999 |
| 9280 | Wieze | 01/01/1900 | 31/12/9999 |
| 9290 | Berlare | 01/01/1900 | 31/12/9999 |
| 9290 | Overmere | 01/01/1900 | 31/12/9999 |
| 9290 | Uitbergen | 01/01/1900 | 31/12/9999 |
| 9300 | Aalst | 01/01/1900 | 31/12/9999 |
| 9308 | Gijzegem | 01/01/1900 | 31/12/9999 |
| 9308 | Hofstade (O.-VL.) | 01/01/1900 | 31/12/9999 |
| 9310 | Baardegem | 01/01/1900 | 31/12/9999 |
| 9310 | Herdersem | 01/01/1900 | 31/12/9999 |
| 9310 | Meldert (O.-VL.) | 01/01/1900 | 31/12/9999 |
| 9310 | Moorsel | 01/01/1900 | 31/12/9999 |
| 9320 | Erembodegem (Aalst) | 01/01/1900 | 31/12/9999 |
| 9320 | Nieuwerkerken (Aalst) | 01/01/1900 | 31/12/9999 |
| 9340 | Impe | 01/01/1900 | 31/12/9999 |
| 9340 | Lede | 01/01/1900 | 31/12/9999 |
| 9340 | Oordegem | 01/01/1900 | 31/12/9999 |
| 9340 | Smetlede | 01/01/1900 | 31/12/9999 |
| 9340 | Wanzele | 01/01/1900 | 31/12/9999 |
| 9400 | Appelterre-Eichem | 01/01/1900 | 31/12/9999 |
| 9400 | Denderwindeke | 01/01/1900 | 31/12/9999 |
| 9400 | Liefeninge | 01/01/1900 | 31/12/9999 |
| 9400 | Nederhasselt | 01/01/1900 | 31/12/9999 |
| 9400 | Ninove | 01/01/1900 | 31/12/9999 |
| 9400 | Okegem | 01/01/1900 | 31/12/9999 |
| 9400 | Voorde | 01/01/1900 | 31/12/9999 |
| 9401 | Pollare | 01/01/1900 | 31/12/9999 |
| 9402 | Meerbeke | 01/01/1900 | 31/12/9999 |
| 9403 | Neigem | 01/01/1900 | 31/12/9999 |
| 9404 | Aspelare | 01/01/1900 | 31/12/9999 |
| 9406 | Outer | 01/01/1900 | 31/12/9999 |
| 9420 | Aaigem | 01/01/1900 | 31/12/9999 |
| 9420 | Bambrugge | 01/01/1900 | 31/12/9999 |
| 9420 | Burst | 01/01/1900 | 31/12/9999 |
| 9420 | Erondegem | 01/01/1900 | 31/12/9999 |
| 9420 | Erpe | 01/01/1900 | 31/12/9999 |
| 9420 | Erpe-Mere | 01/01/1900 | 31/12/9999 |
| 9420 | Mere | 01/01/1900 | 31/12/9999 |
| 9420 | Ottergem | 01/01/1900 | 31/12/9999 |
| 9420 | Vlekkem | 01/01/1900 | 31/12/9999 |
| 9450 | Denderhoutem | 01/01/1900 | 31/12/9999 |
| 9450 | Haaltert | 01/01/1900 | 31/12/9999 |
| 9450 | Heldergem | 01/01/1900 | 31/12/9999 |
| 9451 | Kerksken | 01/01/1900 | 31/12/9999 |
| 9470 | Denderleeuw | 01/01/1900 | 31/12/9999 |
| 9472 | Iddergem | 01/01/1900 | 31/12/9999 |
| 9473 | Welle | 01/01/1900 | 31/12/9999 |
| 9500 | Geraardsbergen | 01/01/1900 | 31/12/9999 |
| 9500 | Goeferdinge | 01/01/1900 | 31/12/9999 |
| 9500 | Moerbeke | 01/01/1900 | 31/12/9999 |
| 9500 | Nederboelare | 01/01/1900 | 31/12/9999 |
| 9500 | Onkerzele | 01/01/1900 | 31/12/9999 |

| Postcode | Gemeente | Begindatum geldigheid | Einddatum geldigheid |
|----------|------------------------------|--------------------------|-------------------------|
| 9500 | Ophasselt | 01/01/1900 | 31/12/9999 |
| 9500 | Overboelare | 01/01/1900 | 31/12/9999 |
| 9500 | Viane | 01/01/1900 | 31/12/9999 |
| 9500 | Zarlardinghe | 01/01/1900 | 31/12/9999 |
| 9506 | Grimminge | 01/01/1900 | 31/12/9999 |
| 9506 | Idegem | 01/01/1900 | 31/12/9999 |
| 9506 | Nieuwenhove | 01/01/1900 | 31/12/9999 |
| 9506 | Schendelbeke | 01/01/1900 | 31/12/9999 |
| 9506 | Smeerebbe-Vloerzegem | 01/01/1900 | 31/12/9999 |
| 9506 | Waarbeke | 01/01/1900 | 31/12/9999 |
| 9506 | Zandbergen | 01/01/1900 | 31/12/9999 |
| 9520 | Bavegem | 01/01/1900 | 31/12/9999 |
| 9520 | Sint-Lievens-Houtem | 01/01/1900 | 31/12/9999 |
| 9520 | Vlierzele | 01/01/1900 | 31/12/9999 |
| 9520 | Zonnegem | 01/01/1900 | 31/12/9999 |
| 9521 | Letterhoutem | 01/01/1900 | 31/12/9999 |
| 9550 | Herzele | 01/01/1900 | 31/12/9999 |
| 9550 | Hillegem | 01/01/1900 | 31/12/9999 |
| 9550 | Sint-Antelinks | 01/01/1900 | 31/12/9999 |
| 9550 | Sint-Lievens-Esse | 01/01/1900 | 31/12/9999 |
| 9550 | Steenhuize-Wijnhuize | 01/01/1900 | 31/12/9999 |
| 9550 | Woubrechtgem | 01/01/1900 | 31/12/9999 |
| 9551 | Ressegem | 01/01/1900 | 31/12/9999 |
| 9552 | Borsbeke | 01/01/1900 | 31/12/9999 |
| 9570 | Deftinge | 01/01/1900 | 31/12/9999 |
| 9570 | Lierde | 01/01/1900 | 31/12/9999 |
| 9570 | Sint-Maria-Lierde | 01/01/1900 | 31/12/9999 |
| 9571 | Hemelveerdegem | 01/01/1900 | 31/12/9999 |
| 9572 | Sint-Martens-Lierde | 01/01/1900 | 31/12/9999 |
| 9600 | Ronse | 01/01/1900 | 31/12/9999 |
| 9620 | Elene | 01/01/1900 | 31/12/9999 |
| 9620 | Erwetegem | 01/01/1900 | 31/12/9999 |
| 9620 | Godveerdegem | 01/01/1900 | 31/12/9999 |
| 9620 | Grotenberge | 01/01/1900 | 31/12/9999 |
| 9620 | Leeuwergem | 01/01/1900 | 31/12/9999 |
| 9620 | Oombergen (Zottegem) | 01/01/1900 | 31/12/9999 |
| 9620 | Sint-Goriks-Oudenhove | 01/01/1900 | 31/12/9999 |
| 9620 | Sint-Maria-Oudenhove (Zott.) | 01/01/1900 | 31/12/9999 |
| 9620 | Strijpen | 01/01/1900 | 31/12/9999 |
| 9620 | Velzeke-Ruddershove | 01/01/1900 | 31/12/9999 |
| 9620 | Zottegem | 01/01/1900 | 31/12/9999 |
| 9630 | Beerlegem | 01/01/1900 | 31/12/9999 |
| 9630 | Dikkele | 01/01/1900 | 31/12/9999 |
| 9630 | Hundelgem | 01/01/1900 | 31/12/9999 |
| 9630 | Meilegem | 01/01/1900 | 31/12/9999 |
| 9630 | Munkzwalm | 01/01/1900 | 31/12/9999 |
| 9630 | Paulatam | 01/01/1900 | 31/12/9999 |
| 9630 | Roborst | 01/01/1900 | 31/12/9999 |
| 9630 | Rozebeke | 01/01/1900 | 31/12/9999 |
| 9630 | Sint-Blasius-Boekel | 01/01/1900 | 31/12/9999 |
| 9630 | Sint-Denijs-Boekel | 01/01/1900 | 31/12/9999 |
| 9630 | Sint-Maria-Latem | 01/01/1900 | 31/12/9999 |
| 9630 | Zwalm | 01/01/1900 | 31/12/9999 |
| 9636 | Nederzwalm-Hermelgem | 01/01/1900 | 31/12/9999 |
| 9660 | Brakel | 01/01/1900 | 31/12/9999 |
| 9660 | Elst | 01/01/1900 | 31/12/9999 |
| 9660 | Everbeek | 01/01/1900 | 31/12/9999 |
| 9660 | Michelbeke | 01/01/1900 | 31/12/9999 |
| 9660 | Nederbrakel | 01/01/1900 | 31/12/9999 |
| 9660 | Opbrakel | 01/01/1900 | 31/12/9999 |
| 9660 | Sint-Maria-Oudenhove (Brak.) | 01/01/1900 | 31/12/9999 |
| 9660 | Zegelsem | 01/01/1900 | 31/12/9999 |
| 9661 | Parike | 01/01/1900 | 31/12/9999 |
| 9667 | Horebeke | 01/01/1900 | 31/12/9999 |
| 9667 | Sint-Kornelis-Horebeke | 01/01/1900 | 31/12/9999 |
| 9667 | Sint-Maria-Horebeke | 01/01/1900 | 31/12/9999 |

| Postcode | Gemeente | Begindatum geldigheid | Einddatum geldigheid |
|----------|--------------------------|--------------------------|-------------------------|
| 9680 | Etikhove | 01/01/1900 | 31/12/9999 |
| 9680 | Maarke-Kerkem | 01/01/1900 | 31/12/9999 |
| 9680 | Maarkedal | 01/01/1900 | 31/12/9999 |
| 9681 | Nukerke | 01/01/1900 | 31/12/9999 |
| 9688 | Schorisse | 01/01/1900 | 31/12/9999 |
| 9690 | Berchem (O.-Vl.) | 01/01/1900 | 31/12/9999 |
| 9690 | Kluisbergen | 01/01/1900 | 31/12/9999 |
| 9690 | Kwaremont | 01/01/1900 | 31/12/9999 |
| 9690 | Ruïen | 01/01/1900 | 31/12/9999 |
| 9690 | Zulzeke | 01/01/1900 | 31/12/9999 |
| 9700 | Bevere | 01/01/1900 | 31/12/9999 |
| 9700 | Edelare | 01/01/1900 | 31/12/9999 |
| 9700 | Eine | 01/01/1900 | 31/12/9999 |
| 9700 | Ename | 01/01/1900 | 31/12/9999 |
| 9700 | Heurne | 01/01/1900 | 31/12/9999 |
| 9700 | Leupegem | 01/01/1900 | 31/12/9999 |
| 9700 | Mater | 01/01/1900 | 31/12/9999 |
| 9700 | Melden | 01/01/1900 | 31/12/9999 |
| 9700 | Mullem | 01/01/1900 | 31/12/9999 |
| 9700 | Nederename | 01/01/1900 | 31/12/9999 |
| 9700 | Oudenaarde | 01/01/1900 | 31/12/9999 |
| 9700 | Volkegem | 01/01/1900 | 31/12/9999 |
| 9700 | Welden | 01/01/1900 | 31/12/9999 |
| 9750 | Huise | 01/01/1900 | 31/12/9999 |
| 9750 | Ouwegem | 01/01/1900 | 31/12/9999 |
| 9750 | Zingem | 01/01/1900 | 31/12/9999 |
| 9770 | Kruishoutem | 01/01/1900 | 31/12/9999 |
| 9771 | Nokere | 01/01/1900 | 31/12/9999 |
| 9772 | Wannegem-Lede | 01/01/1900 | 31/12/9999 |
| 9790 | Elsegem | 01/01/1900 | 31/12/9999 |
| 9790 | Moregem | 01/01/1900 | 31/12/9999 |
| 9790 | Ooike (Wortegem-Petegem) | 01/01/1900 | 31/12/9999 |
| 9790 | Petegem-aan-de-Schelde | 01/01/1900 | 31/12/9999 |
| 9790 | Wortegem | 01/01/1900 | 31/12/9999 |
| 9790 | Wortegem-Petegem | 01/01/1900 | 31/12/9999 |
| 9800 | Astene | 01/01/1900 | 31/12/9999 |
| 9800 | Bachte-Maria-Leerne | 01/01/1900 | 31/12/9999 |
| 9800 | Deinze | 01/01/1900 | 31/12/9999 |
| 9800 | Gottem | 01/01/1900 | 31/12/9999 |
| 9800 | Grammene | 01/01/1900 | 31/12/9999 |
| 9800 | Meigem | 01/01/1900 | 31/12/9999 |
| 9800 | Petegem-aan-de-Leie | 01/01/1900 | 31/12/9999 |
| 9800 | Sint-Martens-Leerne | 01/01/1900 | 31/12/9999 |
| 9800 | Vinkt | 01/01/1900 | 31/12/9999 |
| 9800 | Wontergem | 01/01/1900 | 31/12/9999 |
| 9800 | Zeveren | 01/01/1900 | 31/12/9999 |
| 9810 | Eke | 01/01/1900 | 31/12/9999 |
| 9810 | Nazareth | 01/01/1900 | 31/12/9999 |
| 9820 | Bottelare | 01/01/1900 | 31/12/9999 |
| 9820 | Lemberge | 01/01/1900 | 31/12/9999 |
| 9820 | Melsen | 01/01/1900 | 31/12/9999 |
| 9820 | Merelbeke | 01/01/1900 | 31/12/9999 |
| 9820 | Munte | 01/01/1900 | 31/12/9999 |
| 9820 | Schelderode | 01/01/1900 | 31/12/9999 |
| 9830 | Sint-Martens-Latem | 01/01/1900 | 31/12/9999 |
| 9831 | Deurle | 01/01/1900 | 31/12/9999 |
| 9840 | De Pinte | 01/01/1900 | 31/12/9999 |
| 9840 | Zevergem | 01/01/1900 | 31/12/9999 |
| 9850 | Hansbeke | 01/01/1900 | 31/12/9999 |
| 9850 | Landegem | 01/01/1900 | 31/12/9999 |
| 9850 | Merendree | 01/01/1900 | 31/12/9999 |
| 9850 | Nevele | 01/01/1900 | 31/12/9999 |
| 9850 | Poesele | 01/01/1900 | 31/12/9999 |
| 9850 | Vosselare | 01/01/1900 | 31/12/9999 |
| 9860 | Balegem | 01/01/1900 | 31/12/9999 |
| 9860 | Gijzenzele | 01/01/1900 | 31/12/9999 |

| Postcode | Gemeente | Begindatum geldigheid | Einddatum geldigheid |
|-----------------|-------------------|----------------------------------|---------------------------------|
| 9860 | Landskouter | 01/01/1900 | 31/12/9999 |
| 9860 | Moortsele | 01/01/1900 | 31/12/9999 |
| 9860 | Oosterzele | 01/01/1900 | 31/12/9999 |
| 9860 | Scheldewindeke | 01/01/1900 | 31/12/9999 |
| 9870 | Machelen (O.-Vl.) | 01/01/1900 | 31/12/9999 |
| 9870 | Olsene | 01/01/1900 | 31/12/9999 |
| 9870 | Zulte | 01/01/1900 | 31/12/9999 |
| 9880 | Aalter | 01/01/1900 | 31/12/9999 |
| 9880 | Lotenhulle | 01/01/1900 | 31/12/9999 |
| 9880 | Poeke | 01/01/1900 | 31/12/9999 |
| 9881 | Bellem | 01/01/1900 | 31/12/9999 |
| 9890 | Asper | 01/01/1900 | 31/12/9999 |
| 9890 | Baaiigem | 01/01/1900 | 31/12/9999 |
| 9890 | Dikkelvenne | 01/01/1900 | 31/12/9999 |
| 9890 | Gavere | 01/01/1900 | 31/12/9999 |
| 9890 | Semmerzake | 01/01/1900 | 31/12/9999 |
| 9890 | Vurste | 01/01/1900 | 31/12/9999 |
| 9900 | Eeklo | 01/01/1900 | 31/12/9999 |
| 9910 | Knesselare | 01/01/1900 | 31/12/9999 |
| 9910 | Ursel | 01/01/1900 | 31/12/9999 |
| 9920 | Lovendegem | 01/01/1900 | 31/12/9999 |
| 9921 | Vinderhoutte | 01/01/1900 | 31/12/9999 |
| 9930 | Zomergem | 01/01/1900 | 31/12/9999 |
| 9931 | Oostwinkel | 01/01/1900 | 31/12/9999 |
| 9932 | Ronsele | 01/01/1900 | 31/12/9999 |
| 9940 | Ertvelde | 01/01/1900 | 31/12/9999 |
| 9940 | Evergem | 01/01/1900 | 31/12/9999 |
| 9940 | Kluizen | 01/01/1900 | 31/12/9999 |
| 9940 | Sleidinge | 01/01/1900 | 31/12/9999 |
| 9950 | Waarschoot | 01/01/1900 | 31/12/9999 |
| 9960 | Assenede | 01/01/1900 | 31/12/9999 |
| 9961 | Boekhoute | 01/01/1900 | 31/12/9999 |
| 9968 | Bassevelde | 01/01/1900 | 31/12/9999 |
| 9968 | Oosteeklo | 01/01/1900 | 31/12/9999 |
| 9970 | Kaprijke | 01/01/1900 | 31/12/9999 |
| 9971 | Lembeke | 01/01/1900 | 31/12/9999 |
| 9980 | Sint-Laureins | 01/01/1900 | 31/12/9999 |
| 9981 | Sint-Margriete | 01/01/1900 | 31/12/9999 |
| 9982 | Sint-Jan-in-Eremo | 01/01/1900 | 31/12/9999 |
| 9988 | Waterland-Oudeman | 01/01/1900 | 31/12/9999 |
| 9988 | Watervliet | 01/01/1900 | 31/12/9999 |
| 9990 | Maldegem | 01/01/1900 | 31/12/9999 |
| 9991 | Adegem | 01/01/1900 | 31/12/9999 |
| 9992 | Middelburg | 01/01/1900 | 31/12/9999 |

Indemnités - Uitkeringen: scenario 2- Bijlage nummer 26: Lijst van de Paritaire Comités
Versie: 2008/4

Publicatiedatum:
27/11/2008

De bijlage is gewijzigd: De wijzigingen zijn in het vet geplaatst in de Word en PDF documenten

Inhoud van de bijlage: 

AN2008-4-NL26.pdf

AN2008-4-NL26.doc

AN2008-4NL26.xls

AN2008-4-NL26.txt

AN2008-4-NL26.xml

Tussentijdse informatie:

| Nummer | Omschrijving | Categorie | Begindatum geldigheid | Einddatum geldigheid |
|--------|---|--|-----------------------|----------------------|
| 100 | Aanvullend Paritair Comité voor de werklieden | Paritaire organen bevoegd voor de werknemers die hoofdzakelijk handarbeid verrichten en hun werkgevers | 01/01/1900 | 01/01/9999 |
| 101 | Nationale Gemengde Mijncommissie | Paritaire organen bevoegd voor de werknemers die hoofdzakelijk handarbeid verrichten en hun werkgevers | 01/01/1900 | 01/01/9999 |
| 102 | Paritair Comité voor het groefbedrijf | Paritaire organen bevoegd voor de werknemers die hoofdzakelijk handarbeid verrichten en hun werkgevers | 01/01/1900 | 01/01/9999 |
| 102.01 | Paritair Subcomité voor het bedrijf der hardsteengroeven en der groeven van uit te houwen kalksteen in de provincie Henegouwen | Paritaire organen bevoegd voor de werknemers die hoofdzakelijk handarbeid verrichten en hun werkgevers | 01/01/1900 | 01/01/9999 |
| 102.02 | Paritair Subcomité voor het bedrijf der hardsteengroeven en der groeven van uit te houwen kalksteen in de provincies Luik en Namen | Paritaire organen bevoegd voor de werknemers die hoofdzakelijk handarbeid verrichten en hun werkgevers | 01/01/1900 | 01/01/9999 |
| 102.03 | Paritair Subcomité voor de porfier-groeven in de provincie Henegouwen en de kwartsietgroeven in de provincie Waals-Brabant | Paritaire organen bevoegd voor de werknemers die hoofdzakelijk handarbeid verrichten en hun werkgevers | 01/01/1900 | 01/01/9999 |
| 102.04 | Paritair Subcomité voor het bedrijf van de zandsteen- en kwartsietgroeven op het gehele grondgebied van het Rijk, uitgezonderd de kwartsietgroeven van de provincie Waals-Brabant | Paritaire organen bevoegd voor de werknemers die hoofdzakelijk handarbeid verrichten en hun werkgevers | 01/01/1900 | 01/01/9999 |
| 102.05 | Paritair Subcomité voor het bedrijf der porseleinaarde- en zandgroeven welke in openlucht geëxploiteerd worden in de provincies Waals-Brabant, Henegouwen, Luik, Luxemburg en Namen | Paritaire organen bevoegd voor de werknemers die hoofdzakelijk handarbeid verrichten en hun werkgevers | 01/01/1900 | 01/01/9999 |
| 102.06 | Paritair Subcomité voor het bedrijf der grint- en zandgroeven welke in openlucht geëxploiteerd worden in de provincies Antwerpen, West-Vlaanderen, Oost-Vlaanderen, Limburg en Vlaams-Brabant | Paritaire organen bevoegd voor de werknemers die hoofdzakelijk handarbeid verrichten en hun werkgevers | 01/01/1900 | 01/01/9999 |
| 102.07 | Paritair Subcomité voor het bedrijf der kalksteengroeven, cementfabrieken en kalkovens van het administratief arrondissement Doornik | Paritaire organen bevoegd voor de werknemers die hoofdzakelijk handarbeid verrichten en hun werkgevers | 01/01/1900 | 01/01/9999 |
| 102.08 | Paritair Subcomité voor het bedrijf der marmergroeven en -zagerijen op het gehele grondgebied van het Rijk | Paritaire organen bevoegd voor de werknemers die hoofdzakelijk handarbeid verrichten en hun werkgevers | 01/01/1900 | 01/01/9999 |
| 102.09 | Paritair Subcomité voor het bedrijf van de groeven van niet uit te houwen kalksteen en van de kalkovens, van de biterspaatgroeven en -ovens op het gehele grondgebied van het Rijk | Paritaire organen bevoegd voor de werknemers die hoofdzakelijk handarbeid verrichten en hun werkgevers | 01/01/1900 | 01/01/9999 |
| 102.10 | Paritair Subcomité voor de terugwinning van steenstort (niet samengesteld, omdat de voorzitter, de ondervoorzitter en de leden niet werden benoemd) | Paritaire organen bevoegd voor de werknemers die hoofdzakelijk handarbeid verrichten en hun werkgevers | 01/01/1900 | 01/01/9999 |
| 102.11 | Paritair Subcomité voor het bedrijf der leisteengroeven, coticulegroeven en groeven van slijpsteen voor scheermessen in de provincies Waals-Brabant, Henegouwen, Luik, Luxemburg en Namen | Paritaire organen bevoegd voor de werknemers die hoofdzakelijk handarbeid verrichten en hun werkgevers | 01/01/1900 | 01/01/9999 |

| Nummer | Omschrijving | Categorie | Begindatum geldigheid | Einddatum geldigheid |
|--------|---|--|-----------------------|----------------------|
| 104 | Paritair Comité voor de ijzernijverheid | Paritaire organen bevoegd voor de werknemers die hoofdzakelijk handarbeid verrichten en hun werkgevers | 01/01/1900 | 01/01/9999 |
| 105 | Paritair Comité voor de non-ferro metalen | Paritaire organen bevoegd voor de werknemers die hoofdzakelijk handarbeid verrichten en hun werkgevers | 01/01/1900 | 01/01/9999 |
| 106 | Paritair Comité voor het cementbedrijf | Paritaire organen bevoegd voor de werknemers die hoofdzakelijk handarbeid verrichten en hun werkgevers | 01/01/1900 | 01/01/9999 |
| 106.01 | Paritair Subcomité voor de cementfabrieken | Paritaire organen bevoegd voor de werknemers die hoofdzakelijk handarbeid verrichten en hun werkgevers | 01/01/1900 | 01/01/9999 |
| 106.02 | Paritair Subcomité voor de betonindustrie | Paritaire organen bevoegd voor de werknemers die hoofdzakelijk handarbeid verrichten en hun werkgevers | 01/01/1900 | 01/01/9999 |
| 106.03 | Paritair Subcomité voor de vezelcement | Paritaire organen bevoegd voor de werknemers die hoofdzakelijk handarbeid verrichten en hun werkgevers | 01/01/1900 | 01/01/9999 |
| 107 | Paritair Comité voor de meester-kleermakers, de kleermaaksters en naaisters | Paritaire organen bevoegd voor de werknemers die hoofdzakelijk handarbeid verrichten en hun werkgevers | 01/01/1900 | 01/01/9999 |
| 109 | Paritair Comité voor het kleding- en confectiebedrijf | Paritaire organen bevoegd voor de werknemers die hoofdzakelijk handarbeid verrichten en hun werkgevers | 01/01/1900 | 01/01/9999 |
| 110 | Paritair Comité voor de textielverzorging | Paritaire organen bevoegd voor de werknemers die hoofdzakelijk handarbeid verrichten en hun werkgevers | 01/01/1900 | 01/01/9999 |
| 111 | Paritair Comité voor de metaal-, machine- en elektrische bouw | Paritaire organen bevoegd voor de werknemers die hoofdzakelijk handarbeid verrichten en hun werkgevers | 01/01/1900 | 01/01/9999 |
| 112 | Paritair Comité voor het garagebedrijf | Paritaire organen bevoegd voor de werknemers die hoofdzakelijk handarbeid verrichten en hun werkgevers | 01/01/1900 | 01/01/9999 |
| 113 | Paritair Comité voor het ceramiekbedrijf | Paritaire organen bevoegd voor de werknemers die hoofdzakelijk handarbeid verrichten en hun werkgevers | 01/01/1900 | 01/01/9999 |
| 113.01 | Paritair Subcomité voor het faience- en het porseleinbedrijf, de sanitaire artikelen en de schuurproducten en het ceramisch aardewerk | Paritaire organen bevoegd voor de werknemers die hoofdzakelijk handarbeid verrichten en hun werkgevers | 01/01/1900 | 01/01/9999 |
| 113.02 | Paritair Subcomité voor de ondernemingen voor ceramiekbekleding en vloertegels | Paritaire organen bevoegd voor de werknemers die hoofdzakelijk handarbeid verrichten en hun werkgevers | 01/01/1900 | 01/01/9999 |

| Nummer | Omschrijving | Categorie | Begindatum geldigheid | Einddatum geldigheid |
|--------|--|--|-----------------------|----------------------|
| 113.03 | Paritair Subcomit  voor vuurvaste producten | Paritaire organen bevoegd voor de werknemers die hoofdzakelijk handarbeid verrichten en hun werkgevers | 01/01/1900 | 01/01/9999 |
| 113.04 | Paritair Subcomit  voor de pannbakkerijen | Paritaire organen bevoegd voor de werknemers die hoofdzakelijk handarbeid verrichten en hun werkgevers | 01/01/1900 | 01/01/9999 |
| 114 | Paritair Comit  voor de steenbakkerij | Paritaire organen bevoegd voor de werknemers die hoofdzakelijk handarbeid verrichten en hun werkgevers | 01/01/1900 | 01/01/9999 |
| 114.01 | Paritair Subcomit  voor de steenbakkerij van de provincies Oost- en West-Vlaanderen | Paritaire organen bevoegd voor de werknemers die hoofdzakelijk handarbeid verrichten en hun werkgevers | 01/01/1900 | 01/01/9999 |
| 114.02 | Paritair Subcomit  voor de steenbakkerij van de provincie Antwerpen | Paritaire organen bevoegd voor de werknemers die hoofdzakelijk handarbeid verrichten en hun werkgevers | 01/01/1900 | 01/01/9999 |
| 114.03 | Paritair Subcomit  voor de steenbakkerij van de provincie Limburg en van Vlaams-Brabant | Paritaire organen bevoegd voor de werknemers die hoofdzakelijk handarbeid verrichten en hun werkgevers | 01/01/1900 | 01/01/9999 |
| 114.04 | Paritair Subcomit  voor de steenbakkerij van de provincies Luik, Luxemburg, Namen en Henegouwen en van Waals-Brabant | Paritaire organen bevoegd voor de werknemers die hoofdzakelijk handarbeid verrichten en hun werkgevers | 01/01/1900 | 01/01/9999 |
| 115 | Paritair Comit  voor het glasbedrijf | Paritaire organen bevoegd voor de werknemers die hoofdzakelijk handarbeid verrichten en hun werkgevers | 01/01/1900 | 01/01/9999 |
| 116 | Paritair Comit  voor de scheikundige nijverheid | Paritaire organen bevoegd voor de werknemers die hoofdzakelijk handarbeid verrichten en hun werkgevers | 01/01/1900 | 01/01/9999 |
| 117 | Paritair Comit  voor de petroleumnijverheid en -handel | Paritaire organen bevoegd voor de werknemers die hoofdzakelijk handarbeid verrichten en hun werkgevers | 01/01/1900 | 01/01/9999 |
| 118 | Paritair Comit  voor de voedingsnijverheid | Paritaire organen bevoegd voor de werknemers die hoofdzakelijk handarbeid verrichten en hun werkgevers | 01/01/1900 | 01/01/9999 |
| 119 | Paritair Comit  voor de handel in voedingswaren | Paritaire organen bevoegd voor de werknemers die hoofdzakelijk handarbeid verrichten en hun werkgevers | 01/01/1900 | 01/01/9999 |
| 120 | Paritair Comit  voor de textielnijverheid en het breiwerk | Paritaire organen bevoegd voor de werknemers die hoofdzakelijk handarbeid verrichten en hun werkgevers | 01/01/1900 | 01/01/9999 |
| 120.01 | Paritair Subcomit  voor de textielnijverheid uit het administratief arrondissement Verviers | Paritaire organen bevoegd voor de werknemers die hoofdzakelijk handarbeid verrichten en hun werkgevers | 01/01/1900 | 01/01/9999 |

| Nummer | Omschrijving | Categorie | Begindatum geldigheid | Einddatum geldigheid |
|--------|---|--|-----------------------|----------------------|
| 120.02 | Paritair Subcomité voor de vlasbereiding | Paritaire organen bevoegd voor de werknemers die hoofdzakelijk handarbeid verrichten en hun werkgevers | 01/01/1900 | 01/01/9999 |
| 120.03 | Paritair Subcomité voor het vervaardigen van en de handel in zakken in jute of in vervangingsmaterialen | Paritaire organen bevoegd voor de werknemers die hoofdzakelijk handarbeid verrichten en hun werkgevers | 01/01/1900 | 01/01/9999 |
| 121 | Paritair Comité voor de schoonmaak | Paritaire organen bevoegd voor de werknemers die hoofdzakelijk handarbeid verrichten en hun werkgevers | 01/01/1900 | 01/01/9999 |
| 124 | Paritair Comité voor het bouwbedrijf | Paritaire organen bevoegd voor de werknemers die hoofdzakelijk handarbeid verrichten en hun werkgevers | 01/01/1900 | 01/01/9999 |
| 125 | Paritair Comité voor de houtnijverheid | Paritaire organen bevoegd voor de werknemers die hoofdzakelijk handarbeid verrichten en hun werkgevers | 01/01/1900 | 01/01/9999 |
| 125.01 | Paritair Subcomité voor de bosontginningen | Paritaire organen bevoegd voor de werknemers die hoofdzakelijk handarbeid verrichten en hun werkgevers | 01/01/1900 | 01/01/9999 |
| 125.02 | Paritair Subcomité voor de zagerijen en aanverwante nijverheden | Paritaire organen bevoegd voor de werknemers die hoofdzakelijk handarbeid verrichten en hun werkgevers | 01/01/1900 | 01/01/9999 |
| 125.03 | Paritair Subcomité voor de houthandel | Paritaire organen bevoegd voor de werknemers die hoofdzakelijk handarbeid verrichten en hun werkgevers | 01/01/1900 | 01/01/9999 |
| 126 | Paritair Comité voor de stoffering en de houtbewerking | Paritaire organen bevoegd voor de werknemers die hoofdzakelijk handarbeid verrichten en hun werkgevers | 01/01/1900 | 01/01/9999 |
| 127 | Paritair Comité voor de handel in brandstoffen | Paritaire organen bevoegd voor de werknemers die hoofdzakelijk handarbeid verrichten en hun werkgevers | 01/01/1900 | 01/01/9999 |
| 127.02 | Paritair Subcomité voor de handel in brandstoffen van Oost-Vlaanderen | Paritaire organen bevoegd voor de werknemers die hoofdzakelijk handarbeid verrichten en hun werkgevers | 01/01/1900 | 01/01/9999 |
| 128 | Paritair Comité voor het huiden- en lederbedrijf en vervangingsproducten | Paritaire organen bevoegd voor de werknemers die hoofdzakelijk handarbeid verrichten en hun werkgevers | 01/01/1900 | 01/01/9999 |
| 128.01 | Paritair Subcomité voor de leerlooierij en de handel in ruwe huiden en vellen | Paritaire organen bevoegd voor de werknemers die hoofdzakelijk handarbeid verrichten en hun werkgevers | 01/01/1900 | 01/01/9999 |
| 128.02 | Paritair Subcomité voor de schoeiselindustrie, de laarzenmakers en de maatwerkers | Paritaire organen bevoegd voor de werknemers die hoofdzakelijk handarbeid verrichten en hun werkgevers | 01/01/1900 | 01/01/9999 |

| Nummer | Omschrijving | Categorie | Begindatum geldigheid | Einddatum geldigheid |
|--------|--|--|-----------------------|----------------------|
| 128.03 | Paritair Subcomité voor het marokijnwerk en de handschoennijverheid | Paritaire organen bevoegd voor de werknemers die hoofdzakelijk handarbeid verrichten en hun werkgevers | 01/01/1900 | 01/01/9999 |
| 128.05 | Paritair Subcomité voor de zadelmakerij, de vervaardiging van riemen en industriële artikelen in leder | Paritaire organen bevoegd voor de werknemers die hoofdzakelijk handarbeid verrichten en hun werkgevers | 01/01/1900 | 01/01/9999 |
| 128.06 | Paritair Subcomité voor de orthopedische schoeisels | Paritaire organen bevoegd voor de werknemers die hoofdzakelijk handarbeid verrichten en hun werkgevers | 01/01/1900 | 01/01/9999 |
| 129 | Paritair Comité voor de voortbrenging van papierpap, papier en karton | Paritaire organen bevoegd voor de werknemers die hoofdzakelijk handarbeid verrichten en hun werkgevers | 01/01/1900 | 01/01/9999 |
| 130 | Paritair Comité voor het drukkerij-, grafische kunst- en dagbladbedrijf | Paritaire organen bevoegd voor de werknemers die hoofdzakelijk handarbeid verrichten en hun werkgevers | 01/01/1900 | 01/01/9999 |
| 132 | Paritair Comité voor de ondernemingen van technische land- en tuinbouwwerken | Paritaire organen bevoegd voor de werknemers die hoofdzakelijk handarbeid verrichten en hun werkgevers | 01/01/1900 | 01/01/9999 |
| 133 | Paritair Comité voor het tabaksbedrijf | Paritaire organen bevoegd voor de werknemers die hoofdzakelijk handarbeid verrichten en hun werkgevers | 01/01/1900 | 01/01/9999 |
| 136 | Paritair Comité voor de papier- en kartonbewerking | Paritaire organen bevoegd voor de werknemers die hoofdzakelijk handarbeid verrichten en hun werkgevers | 01/01/1900 | 01/01/9999 |
| 139 | Paritair Comité voor de binnenscheepvaart | Paritaire organen bevoegd voor de werknemers die hoofdzakelijk handarbeid verrichten en hun werkgevers | 01/01/1900 | 01/01/9999 |
| 139.01 | Paritair Subcomité voor de sleep-diensten | Paritaire organen bevoegd voor de werknemers die hoofdzakelijk handarbeid verrichten en hun werkgevers | 01/01/1900 | 31/03/2007 |
| 140 | Paritair Comité voor het vervoer en de logistiek | Paritaire organen bevoegd voor de werknemers die hoofdzakelijk handarbeid verrichten en hun werkgevers | 01/01/1900 | 01/01/9999 |
| 142 | Paritair Comité voor de ondernemingen waar teruggewonnen grondstoffen opnieuw ter waarde worden gebracht | Paritaire organen bevoegd voor de werknemers die hoofdzakelijk handarbeid verrichten en hun werkgevers | 01/01/1900 | 01/01/9999 |
| 142.01 | Paritair Subcomité voor de terugwinning van metalen | Paritaire organen bevoegd voor de werknemers die hoofdzakelijk handarbeid verrichten en hun werkgevers | 01/01/1900 | 01/01/9999 |
| 142.02 | Paritair Subcomité voor de terugwinning van lompen | Paritaire organen bevoegd voor de werknemers die hoofdzakelijk handarbeid verrichten en hun werkgevers | 01/01/1900 | 01/01/9999 |

| Nummer | Omschrijving | Categorie | Begindatum geldigheid | Einddatum geldigheid |
|--------|--|--|-----------------------|----------------------|
| 142.03 | Paritair Subcomité voor de terugwinning van papier | Paritaire organen bevoegd voor de werknemers die hoofdzakelijk handarbeid verrichten en hun werkgevers | 01/01/1900 | 01/01/9999 |
| 142.04 | Paritair Subcomité voor de terugwinning van allerlei producten | Paritaire organen bevoegd voor de werknemers die hoofdzakelijk handarbeid verrichten en hun werkgevers | 01/01/1900 | 01/01/9999 |
| 143 | Paritair Comité voor de zeevisserij | Paritaire organen bevoegd voor de werknemers die hoofdzakelijk handarbeid verrichten en hun werkgevers | 01/01/1900 | 01/01/9999 |
| 144 | Paritair Comité voor de landbouw | Paritaire organen bevoegd voor de werknemers die hoofdzakelijk handarbeid verrichten en hun werkgevers | 01/01/1900 | 01/01/9999 |
| 145 | Paritair Comité voor het tuinbouwbedrijf | Paritaire organen bevoegd voor de werknemers die hoofdzakelijk handarbeid verrichten en hun werkgevers | 01/01/1900 | 01/01/9999 |
| 146 | Paritair Comité voor het bosbouwbedrijf | Paritaire organen bevoegd voor de werknemers die hoofdzakelijk handarbeid verrichten en hun werkgevers | 01/01/1900 | 01/01/9999 |
| 147 | Paritair Comité voor de wapensmederij met de hand | Paritaire organen bevoegd voor de werknemers die hoofdzakelijk handarbeid verrichten en hun werkgevers | 01/01/1900 | 01/01/9999 |
| 148 | Paritair Comité voor het bont en kleinvel | Paritaire organen bevoegd voor de werknemers die hoofdzakelijk handarbeid verrichten en hun werkgevers | 01/01/1900 | 01/01/9999 |
| 148.01 | Paritair Subcomité voor de haarsnijderijen | Paritaire organen bevoegd voor de werknemers die hoofdzakelijk handarbeid verrichten en hun werkgevers | 01/01/1900 | 01/01/9999 |
| 148.03 | Paritair Subcomité voor de industriële en ambachtelijke fabricage van bontwerk | Paritaire organen bevoegd voor de werknemers die hoofdzakelijk handarbeid verrichten en hun werkgevers | 01/01/1900 | 01/01/9999 |
| 148.05 | Paritair Subcomité voor de pelslooierijen | Paritaire organen bevoegd voor de werknemers die hoofdzakelijk handarbeid verrichten en hun werkgevers | 01/01/1900 | 01/01/9999 |
| 149 | Paritair Comité voor de sectoren die aan de metaal-, machine- en elektrische bouw verwant zijn | Paritaire organen bevoegd voor de werknemers die hoofdzakelijk handarbeid verrichten en hun werkgevers | 01/01/1900 | 01/01/9999 |
| 149.01 | Paritair Subcomité voor de elektriciens : installatie en distributie | Paritaire organen bevoegd voor de werknemers die hoofdzakelijk handarbeid verrichten en hun werkgevers | 01/01/1900 | 01/01/9999 |
| 149.02 | Paritair Subcomité voor het koetswerk | Paritaire organen bevoegd voor de werknemers die hoofdzakelijk handarbeid verrichten en hun werkgevers | 01/01/1900 | 01/01/9999 |

| Nummer | Omschrijving | Categorie | Begindatum geldigheid | Einddatum geldigheid |
|--------|---|---|-----------------------|----------------------|
| 149.03 | Paritair Subcomité voor de edele metalen | Paritaire organen bevoegd voor de werknemers die hoofdzakelijk handarbeid verrichten en hun werkgevers | 01/01/1900 | 01/01/9999 |
| 149.04 | Paritair Subcomité voor de metaalhandel | Paritaire organen bevoegd voor de werknemers die hoofdzakelijk handarbeid verrichten en hun werkgevers | 01/01/1900 | 01/01/9999 |
| 150 | Paritair Comité voor gewoon pottengoed in potaarde | Paritaire organen bevoegd voor de werknemers die hoofdzakelijk handarbeid verrichten en hun werkgevers | 01/01/1900 | 01/01/9999 |
| 152 | Paritair Comité voor de gesubsidieerde inrichtingen van het vrij onderwijs | Paritaire organen bevoegd voor de werknemers die hoofdzakelijk handarbeid verrichten en hun werkgevers | 01/01/1900 | 01/01/9999 |
| 200 | Aanvullend Paritair Comité voor de bedienden (niet samengesteld, omdat de voorzitter, de ondervoorzitter en de leden niet werden benoemd) | Paritaire organen bevoegd voor de werknemers die hoofdzakelijk hoofdarbeid verrichten en hun werkgevers | 01/01/1900 | 01/01/9999 |
| 201 | Paritair Comité voor de zelfstandige kleinhandel | Paritaire organen bevoegd voor de werknemers die hoofdzakelijk hoofdarbeid verrichten en hun werkgevers | 01/01/1900 | 01/01/9999 |
| 202 | Paritair Comité voor de bedienden uit de kleinhandel in voedingswaren | Paritaire organen bevoegd voor de werknemers die hoofdzakelijk hoofdarbeid verrichten en hun werkgevers | 01/01/1900 | 01/01/9999 |
| 202.01 | Paritair Subcomité voor de middelgrote levensmiddelenbedrijven | Paritaire organen bevoegd voor de werknemers die hoofdzakelijk hoofdarbeid verrichten en hun werkgevers | 01/01/1900 | 01/01/9999 |
| 203 | Paritair Comité voor de bedienden uit de hardsteengroeven | Paritaire organen bevoegd voor de werknemers die hoofdzakelijk hoofdarbeid verrichten en hun werkgevers | 01/01/1900 | 01/01/9999 |
| 204 | Paritair Comité voor de bedienden uit de porfiergroeven van het kanton van Lessen, van Bierk-bij-Halle en van Quenast | Paritaire organen bevoegd voor de werknemers die hoofdzakelijk hoofdarbeid verrichten en hun werkgevers | 01/01/1900 | 01/01/9999 |
| 205 | Paritair Comité voor de bedienden van de steenkolenmijnen | Paritaire organen bevoegd voor de werknemers die hoofdzakelijk hoofdarbeid verrichten en hun werkgevers | 01/01/1900 | 01/01/9999 |
| 207 | Paritair Comité voor de bedienden uit de scheikundige nijverheid | Paritaire organen bevoegd voor de werknemers die hoofdzakelijk hoofdarbeid verrichten en hun werkgevers | 01/01/1900 | 01/01/9999 |
| 209 | Paritair Comité voor de bedienden der metaalfabrikatennijverheid | Paritaire organen bevoegd voor de werknemers die hoofdzakelijk hoofdarbeid verrichten en hun werkgevers | 01/01/1900 | 01/01/9999 |
| 210 | Paritair Comité voor de bedienden van de ijzernijverheid | Paritaire organen bevoegd voor de werknemers die hoofdzakelijk hoofdarbeid verrichten en hun werkgevers | 01/01/1900 | 01/01/9999 |

| Nummer | Omschrijving | Categorie | Begindatum geldigheid | Einddatum geldigheid |
|--------|---|---|--------------------------|-------------------------|
| 211 | Paritair Comit e voor de bedienden uit de petroleumnijverheid en -handel | Paritaire organen bevoegd voor de werknemers die hoofdzakelijk hoofdarbeid verrichten en hun werkgevers | 01/01/1900 | 01/01/9999 |
| 214 | Paritair Comit e voor de bedienden van de textielnijverheid en het breiwerk | Paritaire organen bevoegd voor de werknemers die hoofdzakelijk hoofdarbeid verrichten en hun werkgevers | 01/01/1900 | 01/01/9999 |
| 215 | Paritair Comit e voor de bedienden van het kleding- en confectiebedrijf | Paritaire organen bevoegd voor de werknemers die hoofdzakelijk hoofdarbeid verrichten en hun werkgevers | 01/01/1900 | 01/01/9999 |
| 216 | Paritair Comit e voor de notarisbedienden | Paritaire organen bevoegd voor de werknemers die hoofdzakelijk hoofdarbeid verrichten en hun werkgevers | 01/01/1900 | 01/01/9999 |
| 217 | Paritair Comit e voor de casinobedienden | Paritaire organen bevoegd voor de werknemers die hoofdzakelijk hoofdarbeid verrichten en hun werkgevers | 01/01/1900 | 01/01/9999 |
| 218 | Aanvullend Nationaal Paritair Comit e voor de bedienden (opgericht overeenkomstig de Besluitwet van 9 juni 1945 tot vaststelling van het statuut der paritaire comit es, Belgisch Staatsblad van 5 juli 1945) | Paritaire organen bevoegd voor de werknemers die hoofdzakelijk hoofdarbeid verrichten en hun werkgevers | 01/01/1900 | 01/01/9999 |
| 219 | Paritair Comit e voor de erkende controleorganismen | Paritaire organen bevoegd voor de werknemers die hoofdzakelijk hoofdarbeid verrichten en hun werkgevers | 01/01/1900 | 01/01/9999 |
| 220 | Paritair Comit e voor de bedienden uit de voedingsnijverheid | Paritaire organen bevoegd voor de werknemers die hoofdzakelijk hoofdarbeid verrichten en hun werkgevers | 01/01/1900 | 01/01/9999 |
| 221 | Paritair Comit e voor de bedienden uit de papierijverheid | Paritaire organen bevoegd voor de werknemers die hoofdzakelijk hoofdarbeid verrichten en hun werkgevers | 01/01/1900 | 01/01/9999 |
| 222 | Paritair Comit e voor de bedienden van de papier- en kartonbewerking | Paritaire organen bevoegd voor de werknemers die hoofdzakelijk hoofdarbeid verrichten en hun werkgevers | 01/01/1900 | 01/01/9999 |
| 223 | Nationaal Paritair Comit e voor de sport | Paritaire organen bevoegd voor de werknemers die hoofdzakelijk hoofdarbeid verrichten en hun werkgevers | 01/01/1900 | 01/01/9999 |
| 224 | Paritair Comit e voor de bedienden van de non-ferro metalen | Paritaire organen bevoegd voor de werknemers die hoofdzakelijk hoofdarbeid verrichten en hun werkgevers | 01/01/1900 | 01/01/9999 |
| 225 | Paritair Comit e voor de bedienden van de inrichtingen van het gesubsidieerd vrij onderwijs | Paritaire organen bevoegd voor de werknemers die hoofdzakelijk hoofdarbeid verrichten en hun werkgevers | 01/01/1900 | 01/01/9999 |
| 226 | Paritair Comit e voor de bedienden uit de internationale handel, het vervoer en de logistiek | Paritaire organen bevoegd voor de werknemers die hoofdzakelijk hoofdarbeid verrichten en hun werkgevers | 01/01/1900 | 01/01/9999 |

| Nummer | Omschrijving | Categorie | Begindatum geldigheid | Einddatum geldigheid |
|---------------|--|---|-----------------------|----------------------|
| 227 | Paritair Comité voor de audiovisuele sector | Paritaire organen bevoegd voor de werknemers die hoofdzakelijk hoofdarbeid verrichten en hun werkgevers | 01/01/1900 | 01/01/9999 |
| 301 | Paritair Comité voor het havenbedrijf | Paritaire organen bevoegd voor de werknemers in het algemeen en hun werkgevers | 01/01/1900 | 01/01/9999 |
| 301.01 | Paritair Subcomité voor de haven van Antwerpen, "Nationaal Paritair Comité der haven van Antwerpen" genaamd | Paritaire organen bevoegd voor de werknemers in het algemeen en hun werkgevers | 01/01/1900 | 01/01/9999 |
| 301.02 | Paritair Subcomité voor de haven van Gent | Paritaire organen bevoegd voor de werknemers in het algemeen en hun werkgevers | 01/01/1900 | 01/01/9999 |
| 301.03 | Paritair Subcomité voor de haven van Brussel en Vilvoorde | Paritaire organen bevoegd voor de werknemers in het algemeen en hun werkgevers | 01/01/1900 | 01/01/9999 |
| 301.04 | Paritair Subcomité voor de havens van Oostende en Nieuwpoort | Paritaire organen bevoegd voor de werknemers in het algemeen en hun werkgevers | 01/01/1900 | 01/01/9999 |
| 301.05 | Paritair Subcomité voor de haven van Zeebrugge - Brugge | Paritaire organen bevoegd voor de werknemers in het algemeen en hun werkgevers | 01/01/1900 | 01/01/9999 |
| 301.06 | Paritair Subcomité voor de haven van Brugge | Paritaire organen bevoegd voor de werknemers in het algemeen en hun werkgevers | 01/01/1900 | 30/09/2006 |
| 302 | Paritair Comité voor het hotelbedrijf | Paritaire organen bevoegd voor de werknemers in het algemeen en hun werkgevers | 01/01/1900 | 01/01/9999 |
| 303 | Paritair Comité voor het filmbedrijf | Paritaire organen bevoegd voor de werknemers in het algemeen en hun werkgevers | 01/01/1900 | 01/01/9999 |
| 303.01 | Paritair Subcomité voor de filmproductie | Paritaire organen bevoegd voor de werknemers in het algemeen en hun werkgevers | 01/01/1900 | 01/01/9999 |
| 303.02 | Paritair Subcomité voor de verdeling van films | Paritaire organen bevoegd voor de werknemers in het algemeen en hun werkgevers | 01/01/1900 | 31/12/2008 |
| 303.03 | Paritair Subcomité voor de exploitatie van bioscoopzalen | Paritaire organen bevoegd voor de werknemers in het algemeen en hun werkgevers | 01/01/1900 | 01/01/9999 |
| 303.04 | Paritair Subcomité voor de technische filmbedrijvigheid | Paritaire organen bevoegd voor de werknemers in het algemeen en hun werkgevers | 01/01/1900 | 31/12/2008 |
| 304 | Paritair Comité voor het vermakelijkheidsbedrijf | Paritaire organen bevoegd voor de werknemers in het algemeen en hun werkgevers | 01/01/1900 | 01/01/9999 |
| 305 | Paritair Comité voor de gezondheidsdiensten (Opgeheven bij het koninklijk besluit van 9 maart 2003 tot oprichting van sommige paritaire comités en tot vaststelling van de benaming en de bevoegdheid ervan, maar blijven bestaan, wat de werknemers en de werkgevers betreft die onder hun bevoegdheid ressorteerden, tot de dag van de installatie van de paritaire comités nr. 330, 331 en 332) | Paritaire organen bevoegd voor de werknemers in het algemeen en hun werkgevers | 01/01/1900 | 31/12/2007 |

| Nummer | Omschrijving | Categorie | Begindatum geldigheid | Einddatum geldigheid |
|-----------|--|--|-----------------------|----------------------|
| 305.01 | Paritair Subcomit  voor de priv -ziekenhuizen (Opgeheven bij het koninklijk besluit van 9 maart 2003 tot oprichting van sommige paritaire comit es en tot vaststelling van de benaming en de bevoegdheid ervan, maar blijven bestaan, wat de werknemers en de werkgevers betreft die onder hun bevoegdheid ressorteerden, tot de dag van de installatie van de paritaire comit es nr. 330, 331 en 332) | Paritaire organen bevoegd voor de werknemers in het algemeen en hun werkgevers | 01/01/1900 | 31/12/2007 |
| 305.02 | Paritair Subcomit  voor de gezondheidsinrichtingen en -diensten (Opgeheven bij het koninklijk besluit van 9 maart 2003 tot oprichting van sommige paritaire comit es en tot vaststelling van de benaming en de bevoegdheid ervan, maar blijven bestaan, wat de werknemers en de werkgevers betreft die onder hun bevoegdheid ressorteerden, tot de dag van de installatie van de paritaire comit es nr. 330, 331 en 332) | Paritaire organen bevoegd voor de werknemers in het algemeen en hun werkgevers | 01/01/1900 | 31/12/2007 |
| 305.02.01 | Het paritair sub-subcomit  voor de rustoorden voor bejaarden, de rust- en verzorgingstehuizen, de service-flats, de dagverzorgingscentra en de centra voor dagopvang. | Paritaire organen bevoegd voor de werknemers in het algemeen en hun werkgevers | 01/01/1900 | 31/12/2007 |
| 305.02.02 | Het paritair sub-subcomit  voor de diensten voor thuisverpleging. | Paritaire organen bevoegd voor de werknemers in het algemeen en hun werkgevers | 01/01/1900 | 31/12/2007 |
| 305.02.03 | Het paritair sub-subcomit  voor de Nederlandstalige revalidatiecentra die gelegen zijn in het Vlaamse Gewest of in het Brussels Hoofdstedelijk Gewest. Zijn evenwel uitgesloten, de revalidatie-centra die een dienst uitmaken van een ziekenhuis of een opvoedingsinstelling en als dusdanig onder de beheersverantwoordelijkheid vallen van dit ziekenhuis of opvoedingsinstelling | Paritaire organen bevoegd voor de werknemers in het algemeen en hun werkgevers | 01/01/1900 | 31/12/2007 |
| 305.02.04 | Het paritair sub-subcomit  voor de Franstalige en Duitstalige revalidatiecentra die gelegen zijn in het Waalse Gewest of in het Brussels Hoofdstedelijk Gewest. Zijn evenwel uitgesloten, de revalidatiecentra die een dienst uitmaken van een ziekenhuis of een opvoedingsinstelling en als dusdanig onder de beheersverantwoordelijkheid vallen van dit ziekenhuis of opvoedingsinstelling. | Paritaire organen bevoegd voor de werknemers in het algemeen en hun werkgevers | 01/01/1900 | 31/12/2007 |
| 305.02.05 | Het paritair sub-subcomit  voor de bicommunautaire gezondheidsinrichtingen en -diensten die gelegen zijn in het Brusselse Hoofdstedelijk Gewest. Zijn evenwel uitgesloten, de diensten voor de thuisverpleging, de rustoorden voor bejaarden, de rust- en verzorgingstehuizen, de service-flats, de dagverzorgingscentra en de centra voor dagopvang. | Paritaire organen bevoegd voor de werknemers in het algemeen en hun werkgevers | 01/01/1900 | 31/12/2007 |
| 305.02.06 | Het paritair sub-subcomit  voor de Nederlandstalige gezondheidsinstellingen en -diensten die gelegen zijn in het Vlaamse Gewest of in het Brussels Hoofdstedelijk Gewest. Zijn evenwel uitgesloten: de autonome revalidatiecentra, de diensten voor thuisverpleging, de rustoorden voor bejaarden, de rust- en verzorgingstehuizen, de service-flats, de dagverzorgingscentra, de centra voor dagopvang, de kinderkribben, peutertuinen, de buitenschoolse opvang, diensten voor opvangzinnen, diensten voor thuisopvang van zieke kinderen en gelijkaardige instellingen en diensten voor de opvang van kinderen. | Paritaire organen bevoegd voor de werknemers in het algemeen en hun werkgevers | 01/01/1900 | 31/12/2007 |

| Nummer | Omschrijving | Categorie | Begindatum geldigheid | Einddatum geldigheid |
|-----------|--|--|-----------------------|----------------------|
| 305.02.07 | Het paritair sub-subcomit  voor de Franstalige en Duitstalige gezondheidsinstellingen en -diensten die gelegen zijn in het Waalse Gewest of in het Brussels Hoofdstedelijk Gewest. Zijn evenwel uitgesloten: de autonome revalidatiecentra, de diensten voor thuisverpleging, de rustoorden voor bejaarden, de rust- en verzorgingstehuizen, de service-flats, de dagverzorgingscentra en de centra voor dagopvang, de kinderkribben, peutersuinen, buitenschoolse opvang, diensten voor opvanggezinnen, diensten voor de thuisopvang van zieke kinderen en gelijkaardige instellingen en diensten voor de opvang van kinderen | Paritaire organen bevoegd voor de werknemers in het algemeen en hun werkgevers | 01/01/1900 | 31/12/2007 |
| 305.02.08 | Het paritair sub-subcomit  voor de Nederlandstalige kinderkribben, peutersuinen, buitenschoolse opvang, diensten voor opvanggezinnen, diensten voor thuisopvang van zieke kinderen en gelijkaardige instellingen en diensten voor de opvang van kinderen, die gelegen zijn in het Vlaamse gewest of in het Brussels Hoofdstedelijk Gewest. | Paritaire organen bevoegd voor de werknemers in het algemeen en hun werkgevers | 01/01/1900 | 31/12/2007 |
| 305.02.09 | Het paritair sub-subcomit  voor de Franstalige en Duitstalige kinderkribben, peutersuinen, buitenschoolse opvang, diensten voor opvanggezinnen, diensten voor thuisopvang van zieke kinderen, de "maisons communales d'accueil de l'enfance" en gelijkaardige instellingen en diensten voor de opvang van kinderen die gelegen zijn in het Waalse Gewest of in het Brussels Hoofdstedelijk Gewest. | Paritaire organen bevoegd voor de werknemers in het algemeen en hun werkgevers | 01/01/1900 | 31/12/2007 |
| 305.03 | Paritair Subcomit  voor de tandprothese (opgeheven bij het koninklijk besluit van 9 maart 2003 tot oprichting van sommige paritaire comit es en tot vaststelling van de benaming en de bevoegdheid ervan, maar blijven bestaan, wat de werknemers en de werkgevers betreft die onder hun bevoegdheid ressorteerden, tot de dag van de installatie van de paritaire comit es nr. 330, 331 en 332) | Paritaire organen bevoegd voor de werknemers in het algemeen en hun werkgevers | 01/01/1900 | 31/12/2007 |
| 306 | Paritair Comit  voor het verzekeringswezen | Paritaire organen bevoegd voor de werknemers in het algemeen en hun werkgevers | 01/01/1900 | 01/01/9999 |
| 307 | Paritair Comit  voor de makelarij en verzekeringsagentschappen | Paritaire organen bevoegd voor de werknemers in het algemeen en hun werkgevers | 01/01/1900 | 01/01/9999 |
| 308 | Paritair Comit  voor de maatschappijen voor hypothecaire leningen, sparen en kapitalisatie | Paritaire organen bevoegd voor de werknemers in het algemeen en hun werkgevers | 01/01/1900 | 01/01/9999 |
| 309 | Paritair Comit  voor de beursvennootschappen | Paritaire organen bevoegd voor de werknemers in het algemeen en hun werkgevers | 01/01/1900 | 01/01/9999 |
| 310 | Paritair Comit  voor de banken | Paritaire organen bevoegd voor de werknemers in het algemeen en hun werkgevers | 01/01/1900 | 01/01/9999 |
| 311 | Paritair Comit  voor de grote kleinhandelszaken | Paritaire organen bevoegd voor de werknemers in het algemeen en hun werkgevers | 01/01/1900 | 01/01/9999 |
| 312 | Paritair Comit  voor de warenhuizen | Paritaire organen bevoegd voor de werknemers in het algemeen en hun werkgevers | 01/01/1900 | 01/01/9999 |
| 313 | Paritair Comit  voor de apotheken en tarificatiediensten | Paritaire organen bevoegd voor de werknemers in het algemeen en hun werkgevers | 01/01/1900 | 01/01/9999 |
| 314 | Paritair Comit  voor het kappersbedrijf en de schoonheidszorgen | Paritaire organen bevoegd voor de werknemers in het algemeen en hun werkgevers | 01/01/1900 | 01/01/9999 |

| Nummer | Omschrijving | Categorie | Begindatum geldigheid | Einddatum geldigheid |
|--------|--|--|-----------------------|----------------------|
| 315 | Paritair Comité voor de handelsluchtvaart | Paritaire organen bevoegd voor de werknemers in het algemeen en hun werkgevers | 01/01/1900 | 01/01/9999 |
| 315.01 | Paritair Subcomité voor de luchtvaartmaatschappij SABENA | Paritaire organen bevoegd voor de werknemers in het algemeen en hun werkgevers | 01/01/1900 | 01/01/9999 |
| 315.02 | Paritair Subcomité voor de luchtvaartmaatschappijen andere dan de N.V. SABENA | Paritaire organen bevoegd voor de werknemers in het algemeen en hun werkgevers | 01/01/1900 | 01/01/9999 |
| 316 | Paritair Comité voor de koopvaardij | Paritaire organen bevoegd voor de werknemers in het algemeen en hun werkgevers | 01/01/1900 | 01/01/9999 |
| 317 | Paritair Comité voor de bewakings- en/of toezichtsdiensten | Paritaire organen bevoegd voor de werknemers in het algemeen en hun werkgevers | 01/01/1900 | 01/01/9999 |
| 318 | Paritair Comité voor de diensten voor gezins- en bejaardenhulp | Paritaire organen bevoegd voor de werknemers in het algemeen en hun werkgevers | 01/01/1900 | 01/01/9999 |
| 318.01 | Paritair Subcomité voor de diensten voor gezins- en bejaardenhulp van de Franse Gemeenschap, het Waalse Gewest en de Duitstalige Gemeenschap | Paritaire organen bevoegd voor de werknemers in het algemeen en hun werkgevers | 01/01/1900 | 01/01/9999 |
| 318.02 | Paritair Subcomité voor de diensten voor gezins- en bejaardenhulp van de Vlaamse Gemeenschap | Paritaire organen bevoegd voor de werknemers in het algemeen en hun werkgevers | 01/01/1900 | 01/01/9999 |
| 319 | Paritair Comité voor de opvoedings- en huisvestingsinrichtingen en -diensten | Paritaire organen bevoegd voor de werknemers in het algemeen en hun werkgevers | 01/01/1900 | 01/01/9999 |
| 319.01 | Paritair Subcomité voor de opvoedings- en huisvestingsinrichtingen en -diensten van de Vlaamse Gemeenschap | Paritaire organen bevoegd voor de werknemers in het algemeen en hun werkgevers | 01/01/1900 | 01/01/9999 |
| 319.02 | Paritair Subcomité voor de opvoedings- en huisvestingsinrichtingen en -diensten van de Franse Gemeenschap, het Waalse Gewest en de Duitstalige Gemeenschap | Paritaire organen bevoegd voor de werknemers in het algemeen en hun werkgevers | 01/01/1900 | 01/01/9999 |
| 320 | Paritair Comité voor de begrafenisondernemingen | Paritaire organen bevoegd voor de werknemers in het algemeen en hun werkgevers | 01/01/1900 | 01/01/9999 |
| 321 | Paritair Comité voor de groothandelaars-verdelers in geneesmiddelen | Paritaire organen bevoegd voor de werknemers in het algemeen en hun werkgevers | 01/01/1900 | 01/01/9999 |
| 322 | Paritair Comité voor de uitzendarbeid en de erkende ondernemingen die buurtwerken of -diensten leveren | Paritaire organen bevoegd voor de werknemers in het algemeen en hun werkgevers | 01/01/1900 | 01/01/9999 |
| 322.01 | Paritair Subcomité voor de erkende ondernemingen die buurtwerken of -diensten leveren | Paritaire organen bevoegd voor de werknemers in het algemeen en hun werkgevers | 01/01/2004 | 01/01/9999 |
| 323 | Paritair Comité voor het beheer van gebouwen, de vastgoedmakelaars en de dienstboden | Paritaire organen bevoegd voor de werknemers in het algemeen en hun werkgevers | 01/01/1900 | 01/01/9999 |
| 324 | Paritair Comité voor de diamantnijverheid en -handel | Paritaire organen bevoegd voor de werknemers in het algemeen en hun werkgevers | 01/01/1900 | 01/01/9999 |
| 324.01 | Paritair Subcomité voor het diamantzagen | Paritaire organen bevoegd voor de werknemers in het algemeen en hun werkgevers | 01/01/1900 | 01/01/9999 |
| 324.02 | Paritair Subcomité voor de kleinbranche in de diamantnijverheid en -handel | Paritaire organen bevoegd voor de werknemers in het algemeen en hun werkgevers | 01/01/1900 | 01/01/9999 |

| Nummer | Omschrijving | Categorie | Begindatum geldigheid | Einddatum geldigheid |
|-----------|--|--|-----------------------|----------------------|
| 324.03 | Paritair Subcomité voor de vakopleiding in de diamantnijverheid en -handel | Paritaire organen bevoegd voor de werknemers in het algemeen en hun werkgevers | 01/01/1900 | 05/09/2005 |
| 325 | Paritair Comité voor de openbare kredietinstellingen | Paritaire organen bevoegd voor de werknemers in het algemeen en hun werkgevers | 01/01/1900 | 01/01/9999 |
| 326 | Paritair Comité voor het gas- en elektriciteitsbedrijf | Paritaire organen bevoegd voor de werknemers in het algemeen en hun werkgevers | 01/01/1900 | 01/01/9999 |
| 327 | Paritair Comité voor de beschutte werkplaatsen en de sociale werkplaatsen | Paritaire organen bevoegd voor de werknemers in het algemeen en hun werkgevers | 01/01/1900 | 01/01/9999 |
| 327.01 | Paritair Subcomité voor de beschutte werkplaatsen gesubsidieerd door de Vlaamse Gemeenschap of door de Vlaamse Gemeenschapscommissie en de sociale werkplaatsen erkend en/of gesubsidieerd door de Vlaamse Gemeenschap | Paritaire organen bevoegd voor de werknemers in het algemeen en hun werkgevers | 01/01/2004 | 01/01/9999 |
| 327.02 | Paritair Subcomité voor de beschutte werkplaatsen gesubsidieerd door de Franse Gemeenschapscommissie | Paritair Comité voor de beschutte werkplaatsen en de sociale werkplaatsen | 01/01/2004 | 01/01/9999 |
| 327.03 | Paritair Subcomité voor de beschutte werkplaatsen van het Waalse Gewest en van de Duitstalige Gemeenschap | Paritair Comité voor de beschutte werkplaatsen en de sociale werkplaatsen | 01/01/2004 | 01/01/9999 |
| 328 | Paritair Comité voor het stads- en streekvervoer | Paritaire organen bevoegd voor de werknemers in het algemeen en hun werkgevers | 01/01/1900 | 01/01/9999 |
| 328.01 | Paritair Subcomité voor het stads- en streekvervoer van het Vlaamse Gewest | Paritaire organen bevoegd voor de werknemers in het algemeen en hun werkgevers | 01/01/1900 | 01/01/9999 |
| 328.02 | Paritair Subcomité voor het stads- en streekvervoer van het Waalse Gewest | Paritaire organen bevoegd voor de werknemers in het algemeen en hun werkgevers | 01/01/1900 | 01/01/9999 |
| 328.03 | Paritair Subcomité voor het stads- en streekvervoer van het Brusselse Hoofdstedelijk Gewest | Paritaire organen bevoegd voor de werknemers in het algemeen en hun werkgevers | 01/01/1900 | 01/01/9999 |
| 329 | Paritair Comité voor de socio-culturele sector | Paritaire organen bevoegd voor de werknemers in het algemeen en hun werkgevers | 01/01/1900 | 01/01/9999 |
| 329.01 | Paritair Subcomité voor de socio-culturele sector van de Vlaamse Gemeenschap | Paritaire organen bevoegd voor de werknemers in het algemeen en hun werkgevers | 01/10/2004 | 01/01/9999 |
| 329.02 | Paritair Subcomité voor de socio-culturele sector van de Franstalige en Duitstalige Gemeenschap en het Waalse Gewest | Paritaire organen bevoegd voor de werknemers in het algemeen en hun werkgevers | 01/10/2004 | 01/01/9999 |
| 329.03 | Paritair Subcomité voor de federale en bicommunautaire socio-culturele organisaties | Paritaire organen bevoegd voor de werknemers in het algemeen en hun werkgevers | 01/10/2004 | 01/01/9999 |
| 330 | Paritair comité voor de gezondheidsinrichtingen en -diensten | Paritaire organen bevoegd voor de werknemers in het algemeen en hun werkgevers | 01/04/2007 | 01/01/9999 |
| 330.01.10 | Het paritair sub-subcomité voor de privé-ziekenhuizen en de psychiatrische verzorgingstehuizen | Paritaire organen bevoegd voor de werknemers in het algemeen en hun werkgevers | 01/01/2008 | 01/01/9999 |
| 330.01.20 | Het paritair sub-subcomité voor de rusthuizen, rust- en verzorgingstehuizen, service-flats, dagverzorgingscentra voor bejaarden, dagcentra voor bejaarden | Paritaire organen bevoegd voor de werknemers in het algemeen en hun werkgevers | 01/01/2008 | 01/01/9999 |
| 330.01.30 | Het paritair sub-subcomité voor de thuisverpleging | Paritaire organen bevoegd voor de werknemers in het algemeen en hun werkgevers | 01/01/2008 | 01/01/9999 |

| Nummer | Omschrijving | Categorie | Begindatum geldigheid | Einddatum geldigheid |
|-----------|---|--|-----------------------|----------------------|
| 330.01.41 | Het paritair sub-subcomité voor de revalidatiecentra gelegen in het Vlaamse Gewest en de Nederlandstalige revalidatiecentra die gelegen zijn in het Brussels Hoofdstedelijk Gewest | Paritaire organen bevoegd voor de werknemers in het algemeen en hun werkgevers | 01/01/2008 | 01/01/9999 |
| 330.01.42 | Het paritair sub-subcomité voor de revalidatiecentra gelegen in het Waalse Gewest en de Franstalige revalidatiecentra die gelegen zijn in het Brussels Hoofdstedelijk Gewest | Paritaire organen bevoegd voor de werknemers in het algemeen en hun werkgevers | 01/01/2008 | 01/01/9999 |
| 330.01.51 | Het paritair sub-subcomité voor de initiatieven voor Beschut wonen in het Vlaamse Gewest en de Nederlandstalige initiatieven in het Brussels Hoofdstedelijk Gewest | Paritaire organen bevoegd voor de werknemers in het algemeen en hun werkgevers | 01/01/2008 | 01/01/9999 |
| 330.01.52 | Het paritair sub-subcomité voor de initiatieven voor Beschut wonen in het Waalse Gewest en de Franstalige initiatieven in het Brussels Hoofdstedelijk Gewest | Paritaire organen bevoegd voor de werknemers in het algemeen en hun werkgevers | 01/01/2008 | 01/01/9999 |
| 330.01.53 | Het paritair sub-subcomité voor de wijkgezondheidscentra gelegen in het Vlaamse Gewest en de Nederlandstalige wijkgezondheidscentra die gelegen zijn in het Brussels Hoofdstedelijk Gewest | Paritaire organen bevoegd voor de werknemers in het algemeen en hun werkgevers | 01/01/2008 | 01/01/9999 |
| 330.01.54 | Het paritair sub-subcomité voor de wijkgezondheidscentra gelegen in het Waalse Gewest en de Franstalige wijkgezondheidscentra die gelegen zijn in het Brussels Hoofdstedelijk Gewest | Paritaire organen bevoegd voor de werknemers in het algemeen en hun werkgevers | 01/01/2008 | 01/01/9999 |
| 330.01.55 | Het paritair sub-subcomité voor de diensten voor bloed van het Rode kruis van België | Paritaire organen bevoegd voor de werknemers in het algemeen en hun werkgevers | 01/01/2008 | 01/01/9999 |
| 330.02 | Paritair Subcomité voor de bicommunautaire gezondheidsinrichtingen en -diensten erkend door de Bicommunautaire Gemeenschappelijke Gemeenschapscommissie | Paritaire organen bevoegd voor de werknemers in het algemeen en hun werkgevers | 01/01/2008 | 01/01/9999 |
| 330.03 | Paritair Subcomité voor de tandprothesen | Paritaire organen bevoegd voor de werknemers in het algemeen en hun werkgevers | 01/01/2008 | 01/01/9999 |
| 330.04 | Paritair Subcomité voor de overige diensten en instellingen, niet vallend binnen het sociaal federaal akkoord en met uitsluiting van de bicommunautaire diensten en van de inrichtingen voor tandprothesen. Het betreft onder andere, de eerste-hulpdiensten, de ondernemingen uit de bedrijfstak van het onafhankelijk ziekenvervoer, de kabinetten van huisartsen en/of specialisten, de kabinetten van kinesitherapeuten, de tandartspraktijken, de medisch-pediatische centra, de andere paramedische praktijken, de overlegplatforms van psychiatrische instellingen en diensten, de polyklinieken, de palliatieve thuiszorg, de externe diensten voor preventie en bescherming op het werk, de laboratoria, de medische controlediensten, ... | Paritaire organen bevoegd voor de werknemers in het algemeen en hun werkgevers | 01/01/2008 | 01/01/9999 |
| 331 | Paritair comité voor de vlaamse welzijns- en gezondheidssector | Paritaire organen bevoegd voor de werknemers in het algemeen en hun werkgevers | 01/04/2007 | 01/01/9999 |
| 331.00.10 | Het paritair sub-subcomité voor de kinderopvang, de kinderkribben, de peuterspeelplaatsen, de diensten voor opvanggezinnen, de diensten voor thuisopvang van zieke kinderen, de buitenschoolse kinderopvang | Paritaire organen bevoegd voor de werknemers in het algemeen en hun werkgevers | 01/01/2008 | 01/01/9999 |

| Nummer | Omschrijving | Categorie | Begindatum geldigheid | Einddatum geldigheid |
|-----------|--|--|-----------------------|----------------------|
| 331.00.20 | Het paritair sub-subcomité voor de centra voor geboorteregeling, de centra voor tele-onthaal, de sociale vrijwilligersorganisaties, de diensten voor de strijd tegen toxicomanie (zonder revalidatieovereenkomst), de centra voor huwelijkscontacten, de centra voor prenatale raadpleging, de consultatiebureaus voor het jonge kind, de vertrouwenscentra kindermishandeling, de diensten voor adoptie, de centra voor ontwikkelingsstoornissen, de consultatiecentra voor gehandicaptenzorg, de samenwerkingsinitiatieven inzake thuisverzorging, de centra voor geestelijke gezondheidszorg | Paritaire organen bevoegd voor de werknemers in het algemeen en hun werkgevers | 01/01/2008 | 01/01/9999 |
| 332 | Paritair Comité voor de Franstalige en Duitstalige welzijns- en gezondheidssector | Paritaire organen bevoegd voor de werknemers in het algemeen en hun werkgevers | 01/04/2007 | 01/01/9999 |
| 332.00.10 | Het paritair sub-subcomité voor de kinderopvang, de buitenschoolse kinderopvang, de kinderkribben, de ouderlijke kinderkribben, de thuisopvang van zieke kinderen, de gemeentelijke kinderopvanghuizen, de "maisons d'enfants", de gelegenheidsopvang, de regelmatige opvang met flexibel tijdschema, de noodopvang, de "haltes-garderies", de "farandolines", de "haltes-accueils", de peutertuinen, de diensten voor de erkende onthaalouders | Paritaire organen bevoegd voor de werknemers in het algemeen en hun werkgevers | 01/01/2008 | 01/01/9999 |
| 332.00.20 | Het paritair sub-subcomité voor de diensten die hulp verlenen aan justiciabelen, de diensten die hulp verlenen aan gevangenen, de erkende centra voor algemeen welzijnswerk Cocof, de plaatselijke centra voor gezondheidspromotie, de erkende centra voor maatschappelijk werk RW, de centra voor coördinatie van thuisverzorging en thuisdiensten, de diensten voor onderling hulpbetoon, de diensten voor preventie en gezondheidsopvoeding, de centra voor geboorteregeling, de centra voor gezondheid en de diensten voor de gezondheidspromotie op school, de gemeenschapsdiensten voor gezondheidspromotie, de centra voor geestelijke gezondheidszorg, de ploegen "SOS – Kinderen", de sociale diensten, de centra voor tele-onthaal, de diensten voor de strijd tegen toxicomanie en tot voorkoming van verslavingen, de diensten voor adoptie, de hulp aan slachtoffers, de "Espaces-Rencontres", de "télévigilance" | Paritaire organen bevoegd voor de werknemers in het algemeen en hun werkgevers | 01/01/2008 | 01/01/9999 |
| 333 | Paritair comité voor toeristische attracties | Paritaire organen bevoegd voor de werknemers in het algemeen en hun werkgevers | 01/10/2003 | 01/01/9999 |
| 334 | Paritair Comité voor de openbare loterijen (niet samengesteld, omdat de voorzitter, de ondervoorzitter en de leden niet werden benoemd). | Paritaire organen bevoegd voor de werknemers in het algemeen en hun werkgevers | 01/07/2006 | 01/01/9999 |
| 335 | Paritair Comité voor de sociale organisaties (niet samengesteld, omdat de voorzitter, de ondervoorzitter en de leden niet werden benoemd) | Paritaire organen bevoegd voor de werknemers in het algemeen en hun werkgevers | 01/04/2008 | 01/01/9999 |
| 336 | Paritair Comité voor de vrije beroepen (niet samengesteld, omdat de voorzitter, de ondervoorzitter en de leden niet werden benoemd) | Paritaire organen bevoegd voor de werknemers in het algemeen en hun werkgevers | 01/01/2008 | 01/01/9999 |
| 337 | Paritair Comité voor de non-profitsector (niet samengesteld, omdat de voorzitter, de ondervoorzitter en de leden niet werden benoemd) | Paritaire organen bevoegd voor de werknemers in het algemeen en hun werkgevers | 01/04/2008 | 01/01/9999 |
| 339 | Paritair Comité voor de erkende maatschappijen voor sociale huisvesting | Paritaire organen bevoegd voor de werknemers in het algemeen en hun werkgevers | 01/01/2008 | 01/01/9999 |

Indemnités - Uitkeringen: scenario 2- Bijlage nummer 27: Lijst van de werkgeverscategorieën
Versie: 2008/4

Publicatiedatum:
27/11/2008

Inhoud van de bijlage: 



AN2008-3-NL27.pdf



AN2008-3-NL27.doc



AN2008-3-NL27.xls



AN2008-3-NL27.txt



AN2008-3-NL27.xml

Tussentijdse informatie:

Privé

| Sector | Code | Omschrijving | Begindatum geldigheid | Einddatum geldigheid |
|--------|------|--|-----------------------|----------------------|
| Privé | 000 | Algemene categorie voor werkgevers van commerciële aard die de RSZ geen enkele bijdrage voor bestaanszekerheid verschuldigd zijn voor een sociaal fonds en/of niet opgenomen zijn in een bijzondere categorie. | 01/01/1945 | 01/01/9999 |
| Privé | 004 | Titularissen van een politiek of openbaar mandaat (Halfjaarlijkse solidariteitsbijdrage). Categorie geschrapt op 31/12/1988. | 01/01/1987 | 31/12/1988 |
| Privé | 005 | Categorie voorbehouden voor de werkgevers die enkel studenten tewerkstellen die niet onderworpen zijn aan de sociale zekerheid, op grond van een overeenkomst voor tewerkstelling van studenten en die slechts een solidariteitsbijdrage verschuldigd zijn. | 01/07/1997 | 01/01/9999 |
| Privé | 006 | Werkgevers voor wie de Rijksdienst voor Sociale Zekerheid, overeenkomstig de wet van 22 februari 1998, de inning en de invordering van de bijdragen verzekert die tot op 30/09/1998 werden geïnd door het Nationaal Pensioenfonds voor Mijnwerkers. | 01/10/1998 | 01/01/9999 |
| Privé | 010 | Algemene categorie van werkgevers die voor hun bedienden een bijdrage verschuldigd zijn voor het "Sociaal Fonds van het ANPCB" (Aanvullend Nationaal Paritair Comité voor Bedienden nr. 218 dat voor de nijverheid, de handel of de landbouw bevoegd is). | 01/07/1975 | 01/01/9999 |
| Privé | 011 | Algemene categorie voor werkgevers, uitsluitend van niet-commerciële aard , die aan geen enkel sociaal fonds een bijdrage voor bestaanszekerheid verschuldigd zijn en/of niet opgenomen zijn in een bijzondere categorie. | 01/07/1975 | 01/01/9999 |
| Privé | 012 | Algemene categorie voor buitenlandse werkgevers die voor hun bedienden een bijdrage verschuldigd zijn voor het "Sociaal Fonds van het ANPCB" (Aanvullend Nationaal Paritair Comité voor Bedienden nr. 218 dat voor de nijverheid, de handel of de landbouw bevoegd is). | 01/07/1975 | 01/01/9999 |
| Privé | 013 | Werkgevers die voor de arbeiders en bepaalde bedienden onder de bevoegdheid vallen van het Paritair Comité voor de Diamantnijverheid en -handel nr. 324 en/of van de Paritaire Subcomités nr. 324.01 en 324.02; die voor bepaalde bedienden een bijdrage verschuldigd zijn voor het Fonds van het Paritair Comité nr. 218 ANPCB. | 01/01/1945 | 01/01/9999 |
| Privé | 014 | Werkgevers die onder de bevoegdheid vallen van het Paritair Comité voor het Havenbedrijf nr. 301 en/of de Paritaire Subcomités 301.01 tot 301.05. | 01/01/1945 | 01/01/9999 |
| Privé | 015 | Werkgevers die onder de bevoegdheid vallen van het Paritair Comité voor het Scheepsherstellingsbedrijf. Categorie geschrapt vanaf 30/06/2005. Werkgevers opgenomen in categorie 000 vanaf 01/07/2005. | 01/01/1945 | 30/06/2005 |
| Privé | 016 | Werkgevers, uitsluitend van niet-commerciële aard , die een bijdrage verschuldigd zijn voor het Fonds van het Paritair Comité voor het Hotelbedrijf nr. 302; vanaf 01/07/2007 met uitzondering van de gelegenhedswerknemers die aangegeven worden in een andere categorie (zie ook de categorieën 116, 216, 017, 117, 217). | 01/07/1981 | 01/01/9999 |
| Privé | 017 | Werkgevers, uitsluitend van commerciële aard , die een bijdrage verschuldigd zijn voor het Fonds van het Paritair Comité voor het Hotelbedrijf nr. 302; vanaf 01/07/2007 met uitzondering van de gelegenhedswerknemers die aangegeven worden in een andere categorie (zie ook de categorieën 016, 116, 216, 117, 217). | 01/04/1979 | 01/01/9999 |
| Privé | 018 | Algemene categorie van werkgevers die thuisarbeiders tewerkstellen en voor hun bedienden niet bijdrageplichtig zijn voor het "Sociaal Fonds". Categorie geschrapt op 31/03/1988. Werkgevers opgenomen in de algemene categorie 000 vanaf 01/04/1988. | 01/07/1975 | 31/03/1988 |
| Privé | 019 | Werkgevers die een bijdrage verschuldigd zijn voor het Fonds van het Paritair Comité nr. 143 van de zeevisserij- "Zeevissersfonds", categorie voorbehouden voor het varend personeel; de werknemers die verbonden zijn door een arbeidsovereenkomst voor de zeevisserij moeten voor hun verloning (forfaitair) en hun prestaties aangegeven worden op een bijzondere manier (zie ook de categorieën 086, 186). | 01/01/1946 | 01/01/9999 |

| Sector | Code | Omschrijving | Begindatum geldigheid | Einddatum geldigheid |
|--------------|------------|--|-----------------------|----------------------|
| Privé | 020 | Werkgevers die werknemers tewerkstellen die geheel of gedeeltelijk met fooien worden betaald, die niet onder de bevoegdheid vallen van het Paritair Comité voor het Hotelbedrijf nr. 302 en die de basisbijdrage voor het "Fonds voor Sluiting van Ondernemingen" niet verschuldigd zijn. Categorie geschrapt op 31/03/2007. | 01/07/1981 | 30/06/2007 |
| Privé | 021 | Werkgevers die vallen onder de bevoegdheid van het Paritair Comité nr. 139 voor de Binnenscheepvaart en die werknemers tewerkstellen verbonden door een arbeidsovereenkomst voor de binnenscheepvaart. | 01/01/1945 | 01/01/9999 |
| Privé | 022 | Werkgevers die vallen onder de bevoegdheid van het Paritair Subcomité voor de gezondheidsinrichtingen en -diensten nr. 305.02 en die een bijdrage verschuldigd zijn voor het "Fonds social pour le secteur des milieux d'accueil d'enfants" (subsector 305.02.09); heeft betrekking op de "Franstalige en de Duitstalige" werkgevers in het Waalse Gewest of het Brusselse Hoofdstedelijk Gewest en waarvan de activiteit bestaat uit "kinderopvang"; zijn de basisbijdrage niet verschuldigd voor het "Fonds voor Sluiting van Ondernemingen" (zie ook categorie 322); tot 31/12/2007 . | 01/01/1990 | 31/12/2007 |
| Privé | 022 | Vanaf 01/01/2008 , werkgevers die ressorteren onder het Paritair Comité nr. 332 voor "le Secteur francophone et germanophone de l'aide sociale et des soins de santé" (subsector 332.00.10); zijn een bijdrage verschuldigd aan het "Fonds social pour le secteur des milieux d'accueil d'enfants"; betreft de Franstalige en Duitstalige werkgevers van het Waalse en Brusselse Gewest wier hoofdactiviteit bestaat uit kinderopvang van kinderen tot 12 jaar: milieu d'accueil d'enfants, accueil extra-scolaire, crèche, crèche parentale, garde d'enfants malades, maison communale d'accueil d'enfance, maison d'enfants, milieu d'accueil occasionnel, milieu d'accueil régulier à horaire flexible, milieu d'accueil d'urgence, halte-garderie, farandoline, halte-accueil, préguardiennat, service d'accueillantes d'enfants conventionnées (zie ook categorieën 322, 722). | 01/01/2008 | 01/01/9999 |
| Privé | 023 | Werkgevers die werknemers tewerkstellen die geheel of gedeeltelijk met fooien worden betaald, die niet vallen onder de bevoegdheid van het Paritair Comité voor het Hotelbedrijf nr. 302 en die de basisbijdrage verschuldigd zijn voor het "Fonds voor Sluiting van Ondernemingen". Categorie geschrapt op 31/03/2007. | 01/04/1947 | 30/06/2007 |
| Privé | 024 | Werkgevers die een bijdrage verschuldigd zijn voor het Fonds van het Paritair Comité voor het Bouwbedrijf nr. 124 en waarvan de hoofdactiviteit bestaat uit ruwbouw in het algemeen (zie ook de categorieën 026, 044, 054). | 01/01/1947 | 01/01/9999 |
| Privé | 025 | Werkgevers die een bijdrage verschuldigd zijn voor het Fonds van het Paritair Subcomité voor de privé-ziekenhuizen nr. 305.01; betreft de instellingen onderworpen aan de wet op de hospitalen van 23/12/1963 en de psychiatrische verzorgingstehuizen, tot 31/12/2007 . | 01/01/1990 | 31/12/2007 |
| Privé | 025 | Vanaf 01/01/2008 , werkgevers die ressorteren onder het Paritair Comité nr. 330 voor de gezondheidsinrichtingen en diensten (subsector 330.01.10); zijn bijdrageplichtig aan het "Sociaal Fonds voor de privé-ziekenhuizen"; betreft de privé-instellingen onderworpen aan de wet op de hospitalen van 07/08/1987 en de psychiatrische verzorgingstehuizen (zie ook categorieën 072, 111). | 01/01/2008 | 01/01/9999 |
| Privé | 026 | Werkgevers die een bijdrage verschuldigd zijn aan het Fonds van het Paritair Comité voor het Bouwbedrijf nr. 124 waarvan de hoofdactiviteit bestaat uit afwerkingsondernemingen in het algemeen (zie ook categorieën 024, 044, 054). | 01/10/1949 | 01/01/9999 |
| Privé | 027 | Categorie enkel voorbehouden voor de aangifte van de persoonlijke bijdragen die verschuldigd zijn door de slachtoffers van een arbeidsongeval overkomen na 15/10/1951 en die gestort moeten worden door de werkgevers die zelfverzekeraars zijn en door de verzekeringsorganismen. | 01/10/1951 | 01/01/9999 |
| Privé | 028 | Categorie enkel voorbehouden voor de aangifte van de persoonlijke bijdragen die verschuldigd zijn door de slachtoffers van een beroepsziekte waarvoor de vergoeding na 15/10/1951 aangevraagd werd. | 01/01/1954 | 01/01/9999 |
| Privé | 029 | Werkgevers die behoren tot het Paritair Subcomité voor de Bosontginningen nr. 125.01; bepaalde van hun werknemers die per taak worden bezoldigd, moeten op een bijzondere manier aangegeven worden. | 01/07/1955 | 01/01/9999 |

| Sector | Code | Omschrijving | Begindatum geldigheid | Einddatum geldigheid |
|--------|------|--|--------------------------|-------------------------|
| Privé | 030 | Werkgevers van commerciële aard die tot op het einde van de jaren 80 uitgesloten waren van het voordeel van de vermindering van de werkgeversbijdragen MARIBEL voor de handarbeiders, voorzien in artikel 35 van de wet van 29 juni 1981. | 01/07/1981 | 01/01/9999 |
| Privé | 031 | Werkgevers die een bijdrage verschuldigd zijn voor het Fonds van het Paritair Comité voor de meester-kleermakers, de klermaaksters en naaisters nr. 107 (zie ook categorie 038). | 01/07/1982 | 01/01/9999 |
| Privé | 032 | Werkgevers die wegens hun semi-publiekrechtelijk karakter geen bijdrage "betaald educatief verlof" verschuldigd zijn maar die bijdragen verschuldigd zijn ten voordele van risicogroepen (852), de begeleiding van werklozen (854), de tijdelijke werkloosheid en de oudere werklozen (859) (zie ook categorieën 232, 432, 532). | 01/01/1963 | 01/01/9999 |
| Privé | 033 | Categorie die enkel voorbehouden is voor bepaalde compensatiediensten die socialezekerheidsbijdragen verschuldigd zijn op de lonen voor de feestdagen die ze betalen als derde betalende in naam en voor rekening van de werkgevers (andere dan het Fonds voor bestaanszekerheid en de Rijksverlofkas voor de Diamantnijverheid). | 01/01/1957 | 01/01/9999 |
| Privé | 034 | Toepassing van de wet van 28/06/1960 betreffende de maatschappelijke zekerheid der personen die bij het leger tijdelijke diensten volbracht hebben. Categorie geschrapt op 31/12/2003. | 15/07/1960 | 31/12/2003 |
| Privé | 035 | Categorie voorbehouden voor de werkgevers die een vrij beroep uitoefenen, d.w.z. de artsen, de tandartsen, de dierenartsen, de advocaten, de notarissen, de architecten, de gerechtsdeurwaarders, de paramedische beroepen, de beëdigde landmeters, de bedrijfsrevisoren en de boekhouders accountants, de feitelijke verenigingen die door deze personen opgericht werden evenals de vennootschappen die opgericht werden in het kader van de uitoefening van deze beroepen; met uitzondering van de apothekers; zijn de basisbijdrage niet verschuldigd voor het "Fonds voor Sluiting van Ondernemingen"; zijn geen enkele bijdrage voor bestaanszekerheid verschuldigd; maar komen in aanmerking voor de herverdeling van de sociale lasten (zie ook categorieën 135, 235, 335 voor de apothekers); tot 31/12/2007 . | 01/01/1987 | 31/12/2007 |
| Privé | 035 | Vanaf 01/01/2008 , werkgevers die ressorteren onder het Paritair Comité voor de vrije beroepen (PC nr. 336), betreft de vrije beroepen stricto sensu, die niet medisch zijn en recht hebben op herverdeling sociale lasten ; nl. dierenarts, advocaat, notaris, architect, gerechtsdeurwaarder, beëdigd landmeter, bedrijfsrevisor, boekhouder, accountant, evenals feitelijke verenigingen en vennootschappen die opgericht werden in het kader van de uitoefening van deze beroepen (zie ook de categorieën 135, 735, 835). | 01/01/2008 | 01/01/9999 |
| Privé | 036 | Werkgevers die een bijdrage verschuldigd zijn voor het Fonds van het Paritair Comité voor het drukkerij-, grafische kunst-, en dagbladbedrijf nr. 130. | 01/10/1960 | 01/01/9999 |
| Privé | 037 | Werkgevers, natuurlijke personen, die dienstboden tewerkstellen, andere dan "huispersoneel", die een bijdrage verschuldigd zijn voor het Fonds van het Paritair Comité voor het beheer van gebouwen, de vastgoedmakelaars en de dienstboden nr. 323; voor wie de vermindering van de bijdragen zoals voorzien in het KB nr. 483 van 22/12/1986 bestemd is (zie ook de categorieën 039, 112, 113). | 01/01/1970 | 01/01/9999 |
| Privé | 038 | Werkgevers die een bijdrage verschuldigd zijn voor de Fondsen voor de Paritaire Comités voor het kleding- en confectiebedrijf nr. 109 en/of nr. 215 (zie ook categorie 031). | 01/01/1961 | 01/01/9999 |
| Privé | 039 | Werkgevers, natuurlijke personen, die "huisbedienden" tewerkstellen, andere dan dienstboden; waarvoor de vermindering van de bijdragen bestemd is zoals voorzien in het KB nr. 483 van 22/12/1986; en die vanaf 01/01/2008 ressorteren onder het Paritair Comité voor de non-profit sector nr. 337 . | 01/01/1988 | 01/01/9999 |
| Privé | 041 | Toepassing van het koninklijk besluit waarbij sommige categorieën van personen die hun beroepsbedrijvigheid hetzij in Congo, hetzij in Ruanda-Burundi hebben uitgeoefend, worden vrijgesteld van de voorwaarden van toelating tot de werkloosheidsverzekering en de ziekte- en invaliditeitsverzekering. Categorie geschrapt op 31/12/2002. | 01/07/1962 | 31/12/2002 |

| Sector | Code | Omschrijving | Begindatum geldigheid | Einddatum geldigheid |
|--------------|------------|--|--------------------------|-------------------------|
| Privé | 043 | Categorie voorbehouden voor hulp personeel, tewerkgesteld door de Europese Gemeenschappen. Inning der sociale Zekerheidsbijdragen beperkt tot de regelingen met betrekking tot pensioen, ziekte- en invaliditeit en werkloosheid. | 01/01/1962 | 01/01/9999 |
| Privé | 044 | Werkgevers die een bijdrage verschuldigd zijn voor het Fonds van het Paritair Comité voor het Bouwbedrijf nr. 124 waarvan de hoofdactiviteit bestaat uit het uitvoeren van tegel- en mozaïekbevoering en alle andere werken voor muur- en grondbedekking (met uitzondering van hout), stukadoors- en pleisterwerk, stuc- en stafwerk (zie ook de categorieën 024, 026, 054). | 01/07/1962 | 01/01/9999 |
| Privé | 048 | Werkgevers die een bijdrage verschuldigd zijn voor de Fondsen van de Paritaire Comités voor de Voedingsnijverheid nr. 118 en/of nr. 220 en die niet vermeld werden in een andere bijzondere categorie van deze sector (zie ook de categorieën 051, 052, 058, 258, 848). | 01/04/1964 | 01/01/9999 |
| Privé | 049 | Werkgevers die een bijdrage verschuldigd zijn voor het Fonds van het Paritair Comité voor de Textielverzorging nr. 110. | 01/10/1964 | 01/01/9999 |
| Privé | 051 | Werkgevers die een bijdrage verschuldigd zijn voor de Fondsen van de Paritaire Comités voor de voedingsnijverheid nr. 118 en/of nr. 220 – subsector van de groentenijverheid (conserven, bevroren groenten, droge groenten, watervrije groenten, schoonmaken of bereiden van verse groenten ...) (zie ook de categorieën 052, 048, 058, 258, 848). | 01/04/1984 | 01/01/9999 |
| Privé | 052 | Werkgevers die een bijdrage verschuldigd zijn voor de Fondsen van de Paritaire Comités voor de voedingsnijverheid nr. 118 en/of nr. 220 - subsector van de fruitnijverheid (conserven, bevroren fruit, jams, siropen,...) (zie ook de categorieën 051, 048, 058, 258, 848). | 01/04/1984 | 01/01/9999 |
| Privé | 053 | Werkgevers die onder de bevoegdheid vallen van de Paritaire Comités nr. 101 - Nationale gemengde mijncommissie en nr. 205 voor de bedienden van de steenkolenmijnen - betreft de steenkolenmijnen, de fabrieken van bijproducten, de instellingen die afhangen van de mijnen, ... | 01/07/1972 | 01/01/9999 |
| Privé | 054 | Werkgevers die een bijdrage verschuldigd zijn aan het Fonds van het Paritair Comité voor het Bouwbedrijf nr. 124 waarvan de hoofdactiviteit bestaat uit het bedekken van gebouwen en voegwerken (zie ook categorieën 024, 026, 044). | 01/07/1962 | 01/01/9999 |
| Privé | 055 | Werkgevers die een bijdrage verschuldigd zijn aan het Fonds van het Paritair Comité voor de stoffering en de houtbewerking nr. 126. | 01/01/1965 | 01/01/9999 |
| Privé | 056 | Werkgevers die onder de bevoegdheid vallen van de Paritaire Comités nr. 104 voor de ijzernijverheid en nr. 210 voor de bedienden van de ijzernijverheid. | 01/01/1964 | 01/01/9999 |
| Privé | 057 | Werkgevers die een bijdrage verschuldigd zijn aan de fondsen van de Paritaire Comités: voor de arbeiders: PC voor de handel in voedingswaren nr. 119; voor de bedienden: PC voor de zelfstandige kleinhandel nr. 201 en/of ANPC nr. 218 - betreft de detailhandel in voedingswaren met minder dan 20 werknemers (gemiddeld tijdens het voorbije kalenderjaar) (zie ook categorie 157). | 01/04/1966 | 01/01/9999 |
| Privé | 058 | Werkgevers die een bijdrage verschuldigd zijn aan de fondsen van de Paritaire Comités: voor de arbeiders: PC voor de voedingsnijverheid nr. 118, subsector van de bakkerijen, kleinbanketbakkerijen die "verse" producten voor onmiddellijke consumptie vervaardigen en consumptiesalons bij een kleinbanketbakkerij; bijdrage verschuldigd aan het "Waarborg- en Sociaal fonds van de bakkerij, de banketbakkerij en consumptiesalons bij een banketbakkerij"; voor de bedienden: PC voor de bedienden uit de voedingsnijverheid nr. 220 en/of PC voor de zelfstandige kleinhandel nr. 201 (zie ook categorieën 258, 048, 051, 052, 848). | 01/04/1966 | 01/01/9999 |
| Privé | 059 | Werkgevers die onder de bevoegdheid vallen van het Paritair Subcomité voor de industriële en ambachtelijke fabricage van bontwerk nr. 148.03 (zie ook categorie 169). | 01/10/1966 | 01/01/9999 |
| Privé | 060 | Werkgevers die onder de bevoegdheid vallen van het Paritair Comité voor de bewakings- en/of toezichtsdiensten nr. 317. | 01/01/1980 | 01/01/9999 |

| Sector | Code | Omschrijving | Begindatum geldigheid | Einddatum geldigheid |
|--------------|------------|---|-----------------------|----------------------|
| Privé | 061 | Werkgevers die een bijdrage verschuldigd zijn aan het Fonds van het Paritair Comité voor het glasbedrijf nr. 115. | 01/01/1987 | 01/01/9999 |
| Privé | 062 | Werkgevers die een bijdrage verschuldigd zijn aan het Fonds van het Paritair Subcomité voor de opvoedings- en huisvestingsinrichtingen en diensten van de Vlaamse Gemeenschap nr. 319.01; betreft de werkgevers die erkend en/of gesubsidieerd zijn door de Vlaamse Gemeenschap of de Vlaamse Gemeenschapscommissie (zie ook categorieën 162, 462). | 01/10/1989 | 01/01/9999 |
| Privé | 063 | Werkgevers die een bijdrage verschuldigd zijn aan het Paritair Subcomité voor het bedrijf der porseleinaarde- en zandgroeven die in openlucht geëxploiteerd worden in de provincies Waals-Brabant, Henegouwen, Luik, Luxemburg en Namen nr. 102.05 (zie ook categorieën 463, 090, 010). | 01/04/1967 | 01/01/9999 |
| Privé | 064 | Werkgevers die een bijdrage verschuldigd zijn aan het Fonds van het Paritair Comité voor het garagebedrijf nr. 112 (zie ook categorie 065). | 01/07/1967 | 01/01/9999 |
| Privé | 065 | Werkgevers die een bijdrage verschuldigd zijn aan het Fonds van het Paritair Subcomité voor het koetswerk nr. 149.02 (zie ook categorie 064). | 01/01/1968 | 01/01/9999 |
| Privé | 066 | Werkgevers die een bijdrage verschuldigd zijn aan het Fonds van het Paritair Comité voor de schoonmaak nr. 121. | 01/10/1968 | 01/01/9999 |
| Privé | 067 | Werkgevers die een bijdrage verschuldigd zijn aan de Fondsen: voor de arbeiders: van het Paritair Subcomité voor de elektriciens: installatie en distributie, nr. 149.01; voor de bedienden: van het PC voor de zelfstandige kleinhandel nr. 201 en/of van het Aanvullend Nationaal Paritair Comité voor de bedienden nr. 218; met uitzondering van die aangegeven worden in categorie 467 (zie ook categorie 467). | 01/04/1969 | 01/01/9999 |
| Privé | 068 | Werkgevers die onder de bevoegdheid vallen van het Paritair Comité voor het vervoer en de logistiek nr. 140 en die een bijdrage verschuldigd zijn aan het "Sociaal Fonds voor taxiondernemingen en de diensten voor het verhuur van voertuigen met chauffeur" (zie ook categorieën 083, 084, 085). | 01/07/1969 | 01/01/9999 |
| Privé | 069 | Werkgevers die een bijdrage verschuldigd zijn aan het Fonds van het Paritair Subcomité voor de schoeiselindustrie, de laarzenmakers en de maatwerkers nr. 128.02 (zie ook categorie 369). | 01/07/1970 | 01/01/9999 |
| Privé | 070 | Werkgevers die een bijdrage zijn verschuldigd aan het Fonds van het Nationaal Paritair Comité voor de sport nr. 223; Categorie uitsluitend voorbehouden, vanaf 01/07/2007 voor de aangifte van de betaalde sportbeoefenaars krachtens een arbeidsovereenkomst voor betaalde sportbeoefenaar voorzien in de wet van 24 februari 1978 en van de beroepsrenners, houder van een vergunning afgeleverd door de VZW Koninklijke Belgische Wielrijdersbond; met beperkte onderwerpingsplicht; vanaf 01/01/08 betreft ook de voetbalscheidsrechters en de voetbaltrainers; in combinatie met een andere categorie die toegekend wordt aan de andere sportbeoefenaars en een andere categorie die toegekend wordt aan de gewone werknemers (zie ook categorieën 076, 262, 362). | 01/07/1978 | 01/01/9999 |
| Privé | 071 | Categorie uitsluitend voorbehouden voor de aangifte van kansarme jongeren, met beperkte onderwerpingsplicht, tewerkgesteld bij werkgevers, uitsluitend van niet-commerciële aard , die erkend zijn voor de vorming en de begeleidde tewerkstelling van kansarme jongeren (K.B. nr. 499 dd. 31/12/1986); in combinatie met een andere categorie die toegekend wordt aan de gewone werknemers. | 01/04/1988 | 01/01/9999 |
| Privé | 072 | Categorie uitsluitend voorbehouden voor de aangifte van geneesheren-bedienden die een opleiding volgen tot geneesheer-specialist en die beperkt onderworpen zijn door werkgevers- ziekenhuizen uit de privé sector; in combinatie met een andere categorie die toegekend wordt aan de gewone werknemers (025...). | 01/04/1983 | 01/01/9999 |

| Sector | Code | Omschrijving | Begindatum geldigheid | Einddatum geldigheid |
|--------|------|--|--------------------------|-------------------------|
| Privé | 073 | Werkgevers die vallen onder de bevoegdheid van het Paritair Subcomité voor de beschutte werkplaatsen van het Waalse Gewest en van de Duitstalige Gemeenschap nr. 327.03; betreft de "Duitstalige" beschutte werkplaatsen, categorie voorbehouden voor de beschutte werkplaatsen die gesubsidieerd zijn door het Waalse Gewest (en erkend door het "AWIPH" – Agence Wallonne d'Intégration des Personnes Handicapées), maar geen bijdrage verschuldigd zijn aan het "Fonds de Sécurité d'existence pour les ETA situées en Région wallonne et en Communauté germanophone"; geen bijdragen verschuldigd ten gunste van risicogroepen (852), voor de begeleiding van werklozen (854), voor de tijdelijke werkloosheid en oudere werklozen (859) (zie ook categorieën 173, 273, 373, 473). | 01/01/1987 | 01/01/9999 |
| Privé | 074 | Werkgevers, uitsluitend van niet-commerciële aard , die onder de bevoegdheid vallen van de Paritaire Comités nr. 152 en/of 225, die een bijdrage verschuldigd zijn aan het Fonds van het Paritair Comité voor de gesubsidieerde inrichtingen van het vrij onderwijs nr. 152; sinds 01/04/2007, uitsluitend voor de inrichtingen en internaten die gesubsidieerd worden door de Vlaamse Gemeenschap, waarvan de maatschappelijke zetel in het Vlaamse Gewest gevestigd is of in het Brussels Hoofdstedelijk Gewest en die bij de RSZ op de Nederlandse taalrol ingeschreven zijn; geen bijdragen verschuldigd ten gunste van risicogroepen (852), voor de begeleiding van werklozen (854), voor tijdelijke werkloosheid en oudere werklozen (859). | 01/10/1978 | 01/01/9999 |
| Privé | 076 | Categorie uitsluitend voorbehouden, vanaf 01/07/2007, voor de aangifte van betaalde sportbeoefenaars in uitvoering van een arbeidsovereenkomst voor bedienden, behalve de andere sportbeoefenaars van de categorie 070, en die een beperkte onderwerpsplicht kennen; werkgevers die een bijdrage verschuldigd zijn aan Fondsen van de Paritaire Subcomités nr. 329.01, 329.02 of 329.03 van de sociaal-culturele sector of aan het Fonds van PC nr. 218; in combinatie met een andere categorie die toegekend wordt aan de andere sportbeoefenaars en een andere categorie die toegekend wordt voor de gewone werknemers (zie ook categorieën 070, 262, 362). | 01/01/1970 | 01/01/9999 |
| Privé | 077 | Werkgevers die een bijdrage verschuldigd zijn aan de Fondsen: voor de arbeiders: van het Paritair Subcomité voor de metaalhandel nr. 149.04; voor de bedienden: van het PC voor de zelfstandige kleinhandel nr. 201 en/of van het ANPCB nr. 218. | 01/10/1970 | 01/01/9999 |
| Privé | 078 | Werkgevers die een bijdrage verschuldigd zijn aan de Fondsen: voor de arbeiders : van het Paritair Subcomité voor de edele metalen nr. 149.03; voor de bedienden: van het PC voor de zelfstandige kleinhandel nr. 201 en/of van het ANPCB nr. 218 - betreft bedrijven in horlogerieartikelen, juwelen, sieraden, goud- en/of zilverwerk. | 01/10/1970 | 01/01/9999 |
| Privé | 079 | Werkgevers die een bijdrage verschuldigd zijn aan het Fonds van het Paritair Subcomité voor de terugwinning van metalen nr. 142.01 (zie ook categorieën 082, 092, 102). | 01/10/1970 | 01/01/9999 |
| Privé | 080 | Werkgevers die een bijdrage verschuldigd zijn aan het Fonds van het Paritair Subcomité voor de luchtvaartmaatschappijen andere dan de NV SABENA nr. 315.02 (zie ook categorie 180). | 01/10/1978 | 01/01/9999 |
| Privé | 081 | Werkgevers die een bijdrage verschuldigd zijn aan de Fondsen: voor de arbeiders: van het Paritair Subcomité voor de handel in brandstoffen in Oost-Vlaanderen nr. 127.02; voor de bedienden: van het PC voor de zelfstandige kleinhandel nr. 201 en/of het ANPCB nr. 218 (zie ook categorieën 091, 230). | 01/10/1982 | 01/01/9999 |
| Privé | 082 | Werkgevers die een bijdrage verschuldigd zijn aan het Fonds van het Paritair Subcomité voor de terugwinning van papier nr. 142.03 (zie ook categorieën 079, 092, 102). | 01/10/1987 | 01/01/9999 |
| Privé | 083 | Werkgevers die vallen onder de bevoegdheid van het Paritair Comité voor het vervoer en de logistiek nr. 140 en die een bijdrage verschuldigd zijn aan het "Sociaal Fonds Transport en Logistiek "; en/of een bijdrage verschuldigd zijn aan het Fonds van het Paritair Comité voor de bedienden uit de internationale handel, het vervoer en de logistiek nr. 226 - heeft slechts betrekking op de subsectoren goederenvervoer over de weg voor rekening van derden, goederenbehandeling en/of logistieke diensten voor rekening van derden ongeacht het gebruikte vervoermiddel (met uitzondering van de havengebieden) afhandeling op luchthavens (zie ook categorieën 068, 084, 085). | 01/01/1971 | 01/01/9999 |

| Sector | Code | Omschrijving | Begindatum geldigheid | Einddatum geldigheid |
|--------------|------------|--|-----------------------|----------------------|
| Privé | 084 | Werkgevers die vallen onder de bevoegdheid van het Paritair Comité voor het vervoer en de logistiek nr. 140 en die een bijdrage verschuldigd zijn aan het "Sociaal Fonds voor de ondernemingen van verhuizing, meubelbewaring en hun aanverwante activiteiten" en/of een bijdrage verschuldigd zijn aan het Fonds van het Paritair Comité voor de bedienden uit de internationale handel, het vervoer en de logistiek nr. 226 (zie ook categorieën 068, 083, 085). | 01/07/1971 | 01/01/9999 |
| Privé | 085 | Werkgevers die vallen onder de bevoegdheid van het Paritair Comité voor het vervoer en de logistiek nr. 140 en die een bijdrage verschuldigd zijn aan het " Sociaal Fonds bus & car " - heeft slechts betrekking op de speciale autobusdiensten (bijzondere vormen van geregeld vervoer) en de autocardiendiensten (ongeregeld vervoer) (zie ook categorieën 068, 083, 084, 232, 347). | 01/10/1971 | 01/01/9999 |
| Privé | 086 | Werkgevers die een bijdrage verschuldigd zijn aan het Fonds van het Paritair Comité voor de zeevisserij nr. 143 - "Waarborg en sociaal Fonds voor de zeevisserij"; betreft de vishandelaars-kopers in de vismijnen van de kust en hun personeel tewerkgesteld in hun pakhuizen gevestigd in of in de nabijheid van deze vismijnen (zie ook categorieën 019, 186). | 01/07/1971 | 01/01/9999 |
| Privé | 087 | Werkgevers die een bijdrage verschuldigd zijn aan de Fondsen van de Paritaire Comités voor de scheikundige nijverheid nr. 116 en/of nr. 207 (zie ook categorie 187). | 01/07/1972 | 01/01/9999 |
| Privé | 088 | Werkgevers die onder de bevoegdheid vallen van het Paritair Comité voor het huiden- en lederbedrijf en vervangingsproducten en die behoren tot de sector fabricage met inbegrip van het snijden en naaien van lederen handschoenen. Categorie geschrapt op 31/12/2002 - zie categorie 169. | 01/01/1973 | 30/09/2003 |
| Privé | 089 | Werkgevers die een bijdrage verschuldigd zijn aan de Fondsen van het Paritair Comité voor de papier- en kartonbewerking nr. 136 en/of het Paritair Comité voor de bedienden van de papier- en kartonbewerking nr. 222 (zie ook categorie 189). | 01/01/1974 | 01/01/9999 |
| Privé | 090 | Werkgevers die een bijdrage verschuldigd zijn aan het Fonds van het Paritair Subcomité voor het bedrijf der marmergroeven en -zagerijen op het gehele grondgebied van het Rijk nr. 102.08 (zie ook categorieën 063, 463, 010). | 01/04/1981 | 01/01/9999 |
| Privé | 091 | Werkgevers die een bijdrage verschuldigd zijn aan de Fondsen: voor de arbeiders: van het Paritair Comité voor de handel in brandstoffen nr. 127, met uitzondering van de werkgevers die ressorteren onder het Paritair Subcomité voor de handel in brandstoffen van Oost-Vlaanderen; voor de bedienden: van het PC voor de zelfstandige kleinhandel nr. 201 en/of het ANPCB nr. 218 (zie ook categorieën 081, 230). | 01/10/1974 | 01/01/9999 |
| Privé | 092 | Werkgevers die een bijdrage verschuldigd zijn aan het Fonds van het Paritair Subcomité voor de terugwinning van lompen nr. 142.02 (zie ook categorieën 079, 082, 102). | 01/07/1976 | 01/01/9999 |
| Privé | 093 | Werkgevers die een bijdrage verschuldigd zijn aan het Fonds van het Paritair Comité voor de ondernemingen van technische land- en tuinbouwwerken nr. 132 (zie ook categorie 193). | 01/01/1977 | 01/01/9999 |
| Privé | 094 | Werkgevers die onder de bevoegdheid vallen van het Paritair Comité voor het tuinbouwbedrijf nr. 145, die een bijdrage verschuldigd zijn aan het "Sociaal Fonds voor de inplanting en het onderhoud van parken en tuinen"; heeft betrekking op bedrijven waarvan de activiteit bestaat uit de inplanting van parken en tuinen, met uitzondering van de andere tuinbouwbedrijven, de bloementeel en de witloofteelt (zie ook categorieën 194, 294, 494, 594). | 01/01/1977 | 01/01/9999 |
| Privé | 097 | Categorie die uitsluitend voorbehouden is voor de aangifte van uitzendkrachten die tewerkgesteld zijn door werkgevers van erkende uitzendbureaus: zijn een bijdrage verschuldigd aan het Fonds van het Paritair Comité voor de uitzendarbeid en de erkende ondernemingen die buurtwerken of diensten leveren nr. 322; in combinatie met een andere categorie die toegekend wordt aan de gewone werknemers. | 01/01/1979 | 01/01/9999 |

| Sector | Code | Omschrijving | Begindatum geldigheid | Einddatum geldigheid |
|--------|------|---|-----------------------|----------------------|
| Privé | 099 | Categorie en bijzonder RSZnr. 194xxxx-xx uitsluitend voorbehouden voor "derde betalenden" die socialezekerheidsbijdragen verschuldigd zijn in naam en voor rekening van de werkgevers: voorbehouden voor de Bestaanszekerheidsfondsen die voor 30/09/1983 geïdentificeerd werden; eventueel in combinatie met een andere categorie, en een ander RSZnr. die toegekend wordt voor hun eigen werknemers (zie ook categorieën 199, 299, 399, 699...). | 01/01/1977 | 01/01/9999 |
| Privé | 100 | Werkgevers die voor hun bedienden een bijdrage verschuldigd zijn aan het Fonds van het Paritair Comité voor de zelfstandige kleinhandel nr. 201, met uitzondering van die welke opgenomen zijn in een andere bijzondere (gemengde) categorie: 057, 058, 067, 077, 078, 081, 091, 169. | 01/01/1992 | 01/01/9999 |
| Privé | 102 | Werkgevers die een bijdrage verschuldigd zijn aan het Fonds van het Paritair Subcomité voor de terugwinning van allerlei producten nr. 142.04 (zie ook categorieën 079, 082, 092). | 01/10/2005 | 01/01/9999 |
| Privé | 110 | Werkgevers die, vanaf 01/10/2006, onder de bevoegdheid vallen van het Paritair Subcomité voor de betonindustrie nr. 106.02; die, vanaf 01/07/2007, een bijdrage verschuldigd zijn aan het Fonds van het Paritair Subcomité voor de betonindustrie. | 01/10/2006 | 01/01/9999 |
| Privé | 111 | Categorie die uitsluitend voorbehouden is voor de aangifte van door het IBF gesubsidieerde contractuelen (waarvoor een toelage verleend wordt door het Interdepartementaal Budgettair Fonds) die tewerkgesteld zijn door ziekenhuizen; steeds in combinatie met de categorie 025 en dezelfde eigenschappen als deze categorie. | 01/07/1987 | 01/01/9999 |
| Privé | 112 | Werkgevers die een bijdrage verschuldigd zijn aan het Fonds van het Paritair Comité voor het beheer van gebouwen, de vastgoedmakelaars en de dienstboden nr. 323; betreft werkgevers waarvan de activiteit uitsluitend niet-commercieel is: werkgevers die hun eigen vereniging van mede-eigenaars beheren; die hun eigen onroerend vermogen, anders dan in mede-eigendom beheren; en vanaf 01/07/2008, de vastgoedmakelaars erkend door het BIV Beroepsinstituut van Vastgoedmakelaars (zie ook categorieën 037, 113). | 01/01/2001 | 01/01/9999 |
| Privé | 113 | Werkgevers die een bijdrage verschuldigd zijn aan het Fonds van het Paritair Comité voor het beheer van gebouwen, de vastgoedmakelaars en de dienstboden nr. 323; betreft de werkgevers waarvan de activiteit uitsluitend commercieel is: de syndici van verenigingen van mede-eigenaars en de rentmeesters van onroerende goederen, erkend als vastgoedmakelaars door het BIV (Beroepsinstituut van Vastgoedmakelaars), en vanaf 01/07/2008 de vastgoedmakelaars erkend door het BIV; werkgevers die hun eigen onroerend vermogen, anders dan in mede-eigendom beheren (zie ook categorieën 037, 112). | 01/04/2003 | 01/01/9999 |
| Privé | 116 | Werkgevers, uitsluitend van niet-commerciële aard , die een bijdrage verschuldigd zijn voor het Fonds van het Paritair Comité voor het Hotelbedrijf nr. 302; categorie die uitsluitend voorbehouden is voor de gelegheidswerknemers voor wie de werkgever een "Dimona Full" moet doen (zie ook categorieën 016, 216, 017, 117, 217). | 01/07/2007 | 01/01/9999 |
| Privé | 117 | Werkgevers, uitsluitend van commerciële aard , die een bijdrage verschuldigd zijn voor het Fonds van het Paritair Comité voor het Hotelbedrijf nr. 302; categorie die uitsluitend voorbehouden is voor de gelegheidswerknemers voor wie de werkgever een "Dimona Full" moet doen (zie ook categorieën 017, 217, 016, 116, 216). | 01/07/2007 | 01/01/9999 |
| Privé | 122 | Werkgevers die onder de bevoegdheid vallen van het Paritair Subcomité nr. 305.02 voor de gezondheidsinrichtingen en -diensten: bijdrageplichtig aan het "Sociaal Fonds voor de gezondheidsinrichtingen en -diensten" (subsector 305.02.06); betreft de Nederlandstalige werkgevers gevestigd in het Vlaamse Gewest of in het Brussels Hoofdstedelijk Gewest, van wie de activiteit bestaat uit geneeskundige verzorging buiten het ziekenhuis en die verschillen van die welke verstrekt worden door de andere subsectoren van het PC 305.02; zijn de basisbijdrage aan het "Fonds voor Sluiting van Ondernemingen" niet verschuldigd (zie ook categorieën 222, 422); tot 31/12/2007 . | 01/07/1991 | 31/12/2007 |

| Sector | Code | Omschrijving | Begindatum geldigheid | Einddatum geldigheid |
|--------|------|---|-----------------------|----------------------|
| Privé | 122 | Vanaf 01/01/2008 , werkgevers die ressorteren onder het Paritair Comité nr. 331 voor de Vlaamse welzijns- en gezondheidssector (subsector 331.00.20); zijn bijdrageplichtig aan het "Sociaal Fonds voor de Vlaamse welzijns- en gezondheidssector"; betreft Nederlandstalige werkgevers, gelegen in het Vlaamse Gewest of in het Brussels Hoofdstedelijk Gewest, waarvan de hoofdactiviteit betreft: centrum voor geboorteregeling, centrum voor tele-onthaal, sociale vrijwilligersorganisatie, dienst voor de strijd tegen toxicomanie, centrum voor huwelijkscontacten, centrum voor prenatale raadpleging, consultatiebureau voor het jonge kind, vertrouwenscentrum kindermishandeling, adoptiedienst, centrum voor ontwikkelingsstoornissen, consultatiecentrum voor gehandicaptenzorg, samenwerkingsinitiatief inzake thuisverzorging, centrum voor geestelijke gezondheidszorg (zie ook categorieën 222, 422, 522, 722, 735, 911). | 01/01/2008 | 01/01/9999 |
| Privé | 123 | Werkgevers die een bijdrage verschuldigd zijn aan het Fonds van het Paritair Comité voor het kappersbedrijf en de schoonheidszorgen nr. 314; met uitzondering van de fitness-, bodybuilding- en zonnecentra, en de sauna's (zie ook categorie 223). | 01/10/1991 | 01/01/9999 |
| Privé | 130 | Werkgevers die een bijdrage verschuldigd zijn aan het Fonds van het Paritair Comité voor het verzekeringswezen nr. 306 (zie ook categorie 530). | 01/10/1991 | 01/01/9999 |
| Privé | 132 | Categorie die uitsluitend voorbehouden is voor de aangifte van door het IBF gesubsidieerde contractuelen (waarvoor een toelage verleend wordt door het Interdepartementaal Budgetair Fonds) die tewerkgesteld zijn door ziekenhuizen met een semi-publiek karakter: steeds in combinatie met de categorie 032 en dezelfde eigenschappen als deze categorie . | 01/07/1991 | 01/01/9999 |
| Privé | 133 | Werkgevers die een bijdrage verschuldigd zijn aan het Fonds van het Paritair Comité voor het tabaksbedrijf nr. 133. | 01/04/2007 | 01/01/9999 |
| Privé | 135 | Werkgevers, vrije beroepen , die een bijdrage verschuldigd zijn aan het Fonds van het Paritair Comité voor de apotheken en tarificatiediensten nr. 313; betreft werkgevers, vrije beroepen , die hun activiteit uitoefenen als natuurlijk persoon of feitelijke vereniging (afgeleid van de categorie 035), evenals commerciële vennootschappen waarvan ten minste één vennoot houder is van de titel van "apotheker"; genieten het voordeel van de herverdeling van de sociale lasten (zie ook categorieën 235, 335). | 01/01/1998 | 01/01/9999 |
| Privé | 157 | Werkgevers die een bijdrage verschuldigd zijn aan de Fondsen van de Paritaire Comités: voor de arbeiders: voor de handel in voedingswaren nr. 119; voor de bedienden: van het Paritair Subcomité voor de middelgrote levensmiddelenbedrijven nr. 202.01 - betreft de middelgrote kleinhandel in voedingswaren met 20 werknemers of meer (gemiddeld tijdens het vorige kalenderjaar) met maximum 2 verkooppunten, één in de maatschappelijke zetel en één in een bijhuis (zie ook categorie 057). | 01/07/1995 | 01/01/9999 |
| Privé | 158 | Werkgevers zoals bepaald onder kengetal 058, maar die werknemers aangeven met forfaitaire lonen (zie ook categorieën 058, 258). Categorie afgeschaft op 31/03/2007. | 01/01/1986 | 30/06/2007 |
| Privé | 162 | Werkgevers die een bijdrage verschuldigd zijn aan het Fonds van het Paritair Subcomité voor de opvoedings- en huisvestingsinrichtingen en -diensten van de Franse Gemeenschap, het Waalse Gewest en de Duitstalige Gemeenschap nr. 319.02; betreft de werkgevers die erkend en/of gesubsidieerd zijn door de Franse Gemeenschap, het Waalse Gewest, de Duitstalige Gemeenschap of de Franse Gemeenschapscommissie en de werkgevers die niet erkend noch gesubsidieerd zijn en waarvan de hoofdactiviteit in het Waalse Gewest verricht wordt (zie ook categorieën 062, 462). | 01/04/1990 | 01/01/9999 |
| Privé | 166 | Werkgevers zoals bepaald onder kengetal 066, maar die werknemers aangeven met forfaitaire lonen. Categorie afgeschaft op 31/03/2007. | 01/01/1986 | 30/06/2007 |
| Privé | 169 | Werkgevers die een bijdrage verschuldigd zijn aan het Fonds: voor de arbeiders: van het Paritair Subcomité voor het marokijnwerk en de handschoennijverheid nr. 128.03; voor de bedienden: van het PC voor de zelfstandige kleinhandel nr. 201 en/of het ANPCB nr. 218 (zie ook categorieën 069, 369). | 01/10/1991 | 01/01/9999 |

| Sector | Code | Omschrijving | Begindatum geldigheid | Einddatum geldigheid |
|--------|------|---|-----------------------|----------------------|
| Privé | 173 | Werkgevers die onder de bevoegdheid vallen van het Paritair Subcomité voor de beschutte werkplaatsen gesubsidieerd door de Franse Gemeenschapscommissie nr. 327.02; betreft de werkgevers van de "Franstalige" Brusselse Beschutte werkplaatsen; bijdrageplichtig aan het "Fonds de Sécurité d'existence pour les ETA agréées par la Commission communautaire française"; geen bijdragen verschuldigd ten gunste van risicogroepen (852), voor de begeleiding van werklozen (854), voor tijdelijke werkloosheid en oudere werklozen (859) (zie ook categorieën 073, 273, 373, 473). | 01/01/2002 | 01/01/9999 |
| Privé | 174 | Werkgevers, uitsluitend van niet-commerciële aard , die vallen onder de bevoegdheid van de Paritaire Comités nr. 152 en/of 225, die een bijdrage verschuldigd zijn aan het Fonds van het Paritair Comité voor de gesubsidieerde inrichtingen van het vrij onderwijs nr. 152; betreft sinds 01/04/2007 uitsluitend de inrichtingen en internaten die gesubsidieerd zijn door de Franse Gemeenschap waarvan de maatschappelijke zetel gevestigd is in het Waalse Gewest of in het Brussels Hoofdstedelijk Gewest en die bij de RSZ op de Franse taalrol ingeschreven zijn; geen bijdragen verschuldigd ten gunste van risicogroepen (852), de begeleiding van werklozen (854), de tijdelijke werkloosheid en oudere werklozen (859). | 01/04/2007 | 01/01/9999 |
| Privé | 180 | Werkgevers van privaat recht die naast werknemers met een privaatrechtelijke arbeidsovereenkomst, tevens personeel tewerkstellen met een overheidsstatuut - betreft namelijk BIAC S.A. nr. 1788535-46; vanaf 18/02/2008, ressorteren onder het Paritair Comité nr. 315 (zie ook categorie 080). | 01/01/2005 | 01/01/9999 |
| Privé | 183 | Werkgevers die voor hun handarbeiders ressorteren onder het Paritair Comité nr. 140, maar geen (dienstjaar 1995) of slechts een gedeelte (dienstjaar 1996 en volgende) van de bestaanszekerheidsbijdrage verschuldigd zijn aan het Fonds. Categorie afgeschaft op 01/01/1996. | 01/01/1996 | 30/06/2007 |
| Privé | 186 | Werkgevers die ressorteren onder het Paritair Comité voor de zeevisserij nr. 143 - "Waarborg en sociaal Fonds voor de zeevisserij"; betreft de werkegevers van wie de economische bedrijvigheid bestaat uit de exploitatie en het beheer van de visveilingen (zie ook categorieën 019, 086). | 01/01/1995 | 01/01/9999 |
| Privé | 187 | Werkgevers die bijdrageplichtig zijn aan de Fondsen van de Paritaire Comités voor de scheikundige nijverheid nr. 116 en/of nr. 207, maar die vrijgesteld zijn van de betaling aan de Fondsen van het deel van de bijdragen dat bestemd is voor risicogroepen indien ze zelf gelijkaardige initiatieven genomen hebben die bekrachtigd werden door een CAO (zie ook categorie 087). | 01/10/1989 | 01/01/9999 |
| Privé | 189 | Werkgevers die bijdragen verschuldigd zijn aan de Fondsen van het Paritair Comité voor de voortbrenging van papierpap, papier en karton nr. 129 en/of van het Paritair Comité voor de bedienden uit de papiernijverheid nr. 221 (zie ook categorie 089). | 01/04/1994 | 01/01/9999 |
| Privé | 193 | Werkgevers die een bijdrage verschuldigd zijn aan het Fonds van het Paritair Comité voor de landbouw nr. 144 (zie ook categorie 093). | 01/04/1995 | 01/01/9999 |
| Privé | 194 | Werkgevers die onder de bevoegdheid vallen van het Paritair Comité voor het tuinbouwbedrijf nr. 145, die bijdrageplichtig zijn aan het "Waarborg- en Sociaal Fonds voor het tuinbouwbedrijf"; betreft de tuinbouwbedrijven, met uitzondering van die welke de activiteit bestaat uit de inplanting van parken en tuinen, de bloementeel en de witloofteelt (zie ook categorieën 094, 294, 494, 594). | 01/01/1991 | 01/01/9999 |
| Privé | 198 | Werkgevers in het gesubsidieerd onderwijs, die als derde betalende optreden voor busbegeleiders van wie de verzekeringsplicht beperkt is tot de regelingen inzake de ziekte- en invaliditeitsverzekering, de pensioenen en de werkloosheid. Categorie afgeschaft op 31/03/2000. | 01/01/1993 | 31/03/2000 |
| Privé | 199 | Bijzondere categorie, en RSZnr., uitsluitend voorbehouden voor het Fonds voor de diamantnijverheid (nr. 1943023-48), voor de Rijksverlofkas voor de diamantnijverheid (nr. 1941003-94) en voor het Intern compensatiefonds voor de diamantsector (nr. 1943066-16), die sociale zekerheidsbijdragen verschuldigd zijn in de hoedanigheid van "derde betalende"; eventueel in combinatie met een andere categorie en een ander RSZnr. voor het eigen personeel (zie ook categorieën 099, 299, 399, 699,...). | 01/01/1986 | 01/01/9999 |

| Sector | Code | Omschrijving | Begindatum geldigheid | Einddatum geldigheid |
|--------|------|--|--------------------------|-------------------------|
| Privé | 200 | Werkgevers die een bijdrage verschuldigd zijn: voor de bedienden: aan het Fonds van het Paritair Comité voor de bedienden uit de internationale handel, het vervoer en de logistiek nr. 226; voor de arbeiders: geen enkele andere bijdrage verschuldigd aan enig ander fonds (zie ook categorieën 083, 084). | 01/10/1992 | 01/01/9999 |
| Privé | 211 | Werkgevers die onder de bevoegdheid vallen van het Paritair Subcomité voor de diensten voor gezins- en bejaardenhulp van de Vlaamse Gemeenschap nr. 318.02; betreft de door de Vlaamse Gemeenschap gesubsidieerde diensten, met uitzondering van de niet gesubsidieerde diensten; werkgevers die het voordeel genieten van de cumulatie van de structurele vermindering en de vermindering Sociale Maribel (zie ook categorieën 611, 011). | 01/01/1990 | 01/01/9999 |
| Privé | 212 | Buitenlandse werkgevers zonder exploitatiezetel in België, die werknemers tewerkstellen die niet gebonden zijn door een arbeidsovereenkomst naar Belgisch Recht, maar die krachtens de internationale reglementering in België onderworpen moeten zijn; geen bijdrage jaarlijkse vakantie verschuldigd; de meeste bijzondere bijdragen zijn niet verschuldigd. | 01/01/2003 | 01/01/9999 |
| Privé | 216 | Werkgevers, uitsluitend van niet-commerciële aard , die een bijdrage verschuldigd zijn voor het Fonds van het Paritair Comité voor het Hotelbedrijf nr. 302; categorie die uitsluitend voorbehouden is voor de gelegenhedswerknemers voor wie de werkgever een "Dimona Light" moet doen (zie ook categorieën 016, 116, 017, 117, 217). | 01/07/2007 | 01/01/9999 |
| Privé | 217 | Werkgevers, uitsluitend van commerciële aard , die een bijdrage verschuldigd zijn voor het Fonds van het Paritair Comité voor het Hotelbedrijf nr. 302; categorie die uitsluitend voorbehouden is voor de gelegenhedswerknemers voor wie de werkgever een "Dimona Light" moet doen (zie ook categorieën 017, 117, 016, 116, 216). | 01/07/2007 | 01/01/9999 |
| Privé | 222 | Werkgevers die onder de bevoegdheid vallen van het Paritair Subcomité nr. 305.02 voor de gezondheidsinrichtingen en -diensten: bijdrageplichtig aan het "Fonds des établissements et services de santé francophones pour la formation" (subsector 305.02.07); betreft de "Franstalige en Duitstalige werkgevers" die gevestigd zijn in het Waalse Gewest of in het Brussels Hoofdstedelijk Gewest, van wie de activiteit bestaat uit het verstrekken van geneeskundige verzorging buiten de ziekenhuizen en die verschillen van die welke verstrekt worden door de andere subsectoren van het PC 305.02; geen basisbijdrage verschuldigd aan het "Fonds voor Sluiting van Ondernemingen" (zie ook categorieën 122, 422); tot 31/12/2007 . | 01/10/1991 | 31/12/2007 |
| Privé | 222 | Vanaf 01/01/2008 , werkgevers die ressorteren onder het Paritair Comité nr. 332 voor "le Secteur francophone et germanophone de l'Aide sociale et des Soins de santé" (subsector 332.00.20); zijn een bijdrage verschuldigd aan het "Fonds social pour le secteur de l'aide sociale et des soins de santé"; betreft de Franstalige en Duitstalige werkgevers van het Waalse en Brusselse Gewest wier hoofdactiviteit bestaat uit: aide aux justiciables et détenus, centre d'action sociale globale (agrées Cocof), centre local de la promotion de la santé (agrée RW), centre de coordination de soins et services à domicile, service d'entraide, service de prévention et d'éducation à la santé, centre de planning familial, centre de santé et service de promotion de la santé à l'école, service communautaire de promotion de la santé, centre de santé mentale, équipe SOS enfants, service social, centre de télé-accueil, service de lutte contre la toxicomanie et de prévention des assuétudes, aide aux victimes (non reconnu), espace-rencontre, télévigilance (zie ook categorieën 122, 422, 522, 722, 735, 911). | 01/01/2008 | 01/01/9999 |
| Privé | 223 | Werkgevers die bijdrageplichtig zijn aan het Fonds van het Paritair Comité voor het kappersbedrijf en de schoonheidszorgen nr. 314; betreft enkel de sector van de fitness-, bodybuilding- en zonnecentra, en de sauna's (zie ook categorie 123). | 01/07/1993 | 01/01/9999 |
| Privé | 224 | Categorie voorbehouden voor interim-arbeiders die tewerkgesteld zijn in de sector van de bouw; Erkende uitzendkantoren, speciaal opgericht om arbeiders ter beschikking te stellen van bouwondernemingen die ressorteren onder het Paritair Comité van het bouwbedrijf (PC 124) en die zich in het algemeen bezighouden met ruwbouw (cfr. cat 024). Deze werkgevers zijn zowel bijdrageplichtig aan het Sociaal Fonds voor de uitzendkrachten (cfr. cat 097) als aan het Fonds voor Bestaanszekerheid en het Fonds voor vakopleiding van de arbeiders uit de bouwsector van de categorie 024. Categorie toe te kennen in functie van de uitgeoefende activiteit door de uitzendkracht bij de gebruiker. | 01/01/2002 | 01/01/9999 |

| Sector | Code | Omschrijving | Begindatum geldigheid | Einddatum geldigheid |
|--------------|------------|--|--------------------------|-------------------------|
| Privé | 226 | Categorie voorbehouden voor interim-arbeiders die tewerkgesteld zijn in de sector van de bouw; Erkende uitzendkantoren, speciaal opgericht om arbeiders ter beschikking te stellen van bouwondernemingen die ressorteren onder het Paritair Comité van het bouwbedrijf (PC 124) en die zich in het algemeen bezighouden met de afwerking (cfr. cat 026). Deze werkgevers zijn zowel bijdrageplichtig aan het Sociaal Fonds voor de uitzendkrachten (cfr. cat 097) als aan het Fonds voor Bestaanszekerheid en het Fonds voor vakopleiding van de arbeiders uit de bouwsector van de categorie 026. Categorie toe te kennen in functie van de uitgeoefende activiteit door de uitzendkracht bij de gebruiker. | 01/01/2002 | 01/01/9999 |
| Privé | 230 | Werkgevers die bijdrageplichtig zijn aan het Fonds van de Paritaire Comités voor de petroleumnijverheid en -handel nr. 117 en/of nr. 211 (zie ook categorieën 081, 091). | 01/10/1997 | 01/01/9999 |
| Privé | 232 | Werkgevers die ingevolge hun publiek karakter geen bijdrage verschuldigd zijn voor "betaald educatief verlof", noch ten gunste van risicogroepen (852), de begeleiding van werklozen (854), de tijdelijke werkloosheid en oudere werklozen (859); (zie ook categorieën 032, 432, 532). | 01/04/1994 | 01/01/9999 |
| Privé | 235 | Werkgevers die een bijdrage verschuldigd zijn aan het Fonds van het Paritair Comité voor apotheken en tarificatiediensten nr. 313; betreft werkgevers uitsluitend van commerciële aard die optreden onder de vorm van een commerciële vennootschap waarvan geen enkele vennoot houder is van de titel van apotheker (voorheen ingeschreven onder kengetal 000) (zie ook categorieën 135, 335). | 01/01/1998 | 01/01/9999 |
| Privé | 244 | Categorie voorbehouden voor interim-arbeiders die tewerkgesteld zijn in de sector van de bouw; Erkende uitzendkantoren, speciaal opgericht om arbeiders ter beschikking te stellen van bouwondernemingen die ressorteren onder het Paritair Comité van het bouwbedrijf (PC 124) en die zich bezighouden met tegel- en mozaïekbevoering en alle andere werken voor muur- en grondbedekking (behoudens hout), stukadoor- en pleisterwerk, stuc- en stafwerk. (cfr. cat 044). Deze werkgevers zijn zowel bijdrageplichtig aan het Sociaal Fonds voor de uitzendkrachten (cfr. cat 097) als aan het Fonds voor Bestaanszekerheid en het Fonds voor vakopleiding van de arbeiders uit de bouwsector van de categorie 044. Categorie toe te kennen in functie van de uitgeoefende activiteit door de uitzendkracht bij de gebruiker. | 01/01/2002 | 01/01/9999 |
| Privé | 254 | Categorie voorbehouden voor interim-arbeiders die tewerkgesteld zijn in de sector van de bouw; Erkende uitzendkantoren, speciaal opgericht om arbeiders ter beschikking te stellen van bouwondernemingen die ressorteren onder het Paritair Comité van het bouwbedrijf (PC 124) en waarvan het normaal doel bestaat in het bedekken van gebouwen en voegwerken. (cfr. cat 054). Deze werkgevers zijn zowel bijdrageplichtig aan het Sociaal Fonds voor de uitzendkrachten (cfr. cat 097) als aan het Fonds voor Bestaanszekerheid en het Fonds voor vakopleiding van de arbeiders uit de bouwsector van de categorie 054. Categorie toe te kennen in functie van de uitgeoefende activiteit door de uitzendkracht bij de gebruiker. | 01/01/2002 | 01/01/9999 |
| Privé | 258 | Werkgevers die een bijdrage verschuldigd zijn aan de Fondsen: voor de arbeiders: van het Paritair Comité voor de voedingsnijverheid nr. 118, subsector van de industriële broodbakkerijen; voor de bedienden: van het Paritair Comité voor de bedienden uit de voedingsnijverheid nr. 220 (zie ook categorieën 058, 048, 051, 052, 848). | 01/01/1994 | 01/01/9999 |
| Privé | 262 | Werkgevers die een bijdrage verschuldigd zijn aan het "Social Fonds voor het Sociaal-Cultureel Werk van de Vlaamse Gemeenschap"; betreft werkgevers, uitsluitend van niet-commerciële aard , die vallen onder de bevoegdheid van het Paritair Subcomité voor de socio-culturele sector van de Vlaamse Gemeenschap nr. 329.01 en van het Paritair Subcomité voor de federale en bicommunautaire socio-culturele organisaties nr. 329.03, van wie de maatschappelijke zetel gevestigd is in: a) het Vlaamse Gewest; b) het Brussels Hoofdstedelijk Gewest en die bij de RSZ ingeschreven staan op de Nederlandse taalrol; (zie ook categorie 362). | 01/01/1998 | 01/01/9999 |
| Privé | 269 | Werkgevers die onder de bevoegdheid vallen van het Paritair Subcomité voor het marokijnwerk maar enkel de bijdrage bestemd voor de tewerkstelling van de risicogroepen verschuldigd zijn. Categorie afgeschaft op 31/12/2002 - zie categorie 169. | 01/10/1991 | 30/09/2003 |

| Sector | Code | Omschrijving | Begindatum geldigheid | Einddatum geldigheid |
|--------|------|---|--------------------------|-------------------------|
| Privé | 273 | Werkgevers die vallen onder de bevoegdheid van het Paritair Subcomité voor de beschutte werkplaatsen van het Waalse Gewest en van de Duitstalige Gemeenschap nr. 327.03; betreft de Waalse beschutte werkplaatsen, categorie voorbehouden voor de beschutte werkplaatsen die gesubsidieerd zijn door het Waalse Gewest (en erkend door het "AWIPH" - Agence Wallonne d'Intégration des Personnes Handicapées), bijdrage verschuldigd zijn aan het "Fonds de Sécurité d'existence pour les ETA situées en Région wallonne et en Communauté germanophone"; geen bijdragen verschuldigd ten gunste van risicogroepen (852), de begeleiding van werklozen (854), de tijdelijke werkloosheid en oudere werklozen (859) (zie ook categorieën 073, 173, 373, 473). | 01/07/2002 | 01/01/9999 |
| Privé | 294 | Werkgevers die onder de bevoegdheid vallen van het Paritair Comité voor het tuinbouwbedrijf nr. 145, die een bijdrage verschuldigd zijn aan het "Sociaal Fonds voor de inplanting en het onderhoud van parken en tuinen"; ingevolge hun semi-publiek karakter zijn ze de bijdrage die bestemd is voor betaald educatief verlof niet verschuldigd (zie ook categorieën 094, 194, 494, 594). | 01/01/1986 | 01/01/9999 |
| Privé | 299 | Categorie en bijzonder RSZnr. 194xxxx-xx uitsluitend voorbehouden voor "derde betalenden" die socialezekerheidsbijdragen verschuldigd zijn in naam en voor rekening van de werkgevers: voorbehouden: 1) voor de Bestaanszekerheidsfondsen die na 30/09/1983 geïdentificeerd werden; 2) voor de "derde betalenden" inzake brugpensioen (conventioneel of andere...); eventueel in combinatie met een andere categorie, en een ander RSZnr. die toegekend wordt voor hun eigen werknemers (zie ook categorieën 099, 199, 699). | 01/01/1986 | 01/01/9999 |
| Privé | 311 | Werkgevers die vallen onder de bevoegdheid van het Paritair Subcomité voor de gezondheidsinrichtingen en -diensten nr. 305.02 en die een bijdrage verschuldigd zijn aan het "Sociaal Fonds voor de privé-rusthuizen en rust- en verzorgingstehuizen" (subsector 305.02.01); betreft werkgevers van wie de activiteit bestaat uit de "opvang van ouderen" en niet commercieel van aard is (VZW, burgerlijke vennootschap,...); geen basisbijdrage verschuldigd aan het "Fonds voor Sluiting van Ondernemingen" (zie ook categorie 330); tot 31/12/2007 . | 01/10/1993 | 31/12/2007 |
| Privé | 311 | Vanaf 01/01/2008 , werkgevers die ressorteren onder het Paritair Comité nr. 330 voor de gezondheidsinrichtingen en -diensten (subsector 330.01.20); zijn bijdrageplichtig aan het "Sociaal Fonds voor de privé-rusthuizen en de rust- en verzorgingstehuizen"; betreft werkgevers, uitsluitend van niet-commerciële aard (VZW, BV...) waarvan de hoofdactiviteit rusthuis, rust- en verzorgingstehuis, dagverzorgingscentrum voor bejaarden, dagcentrum voor bejaarden betreft (zie ook categorie 330). | 01/01/2008 | 01/01/9999 |
| Privé | 316 | Erkende beschutte werkplaatsen die voor hun valide werknemers onder de bevoegdheid vallen van het Paritair Comité voor de hotelnijverheid. Categorie afgeschaft op 31/12/1994 - zie categorieën 073, 173, 273, 373, 473. | 01/01/1988 | 31/12/1994 |
| Privé | 320 | Werkgevers die een bijdrage verschuldigd zijn aan het Paritair Comité voor de begrafenisondernemingen nr. 320. | 01/10/2006 | 01/01/9999 |
| Privé | 322 | Werkgevers die onder de bevoegdheid vallen van het Paritair Subcomité nr. 305.02 voor de gezondheidsinrichtingen en -diensten: bijdrageplichtig aan het "Sociaal Fonds voor de sector opvang van kinderen" (subsector 305.02.08); betreft de "Nederlandstalige" werkgevers gevestigd in het Vlaamse Gewest of in het Brussels Hoofdstedelijk Gewest, van wie de activiteit bestaat uit de "opvang van kinderen"; zijn de basisbijdrage aan het "Fonds voor Sluiting van Ondernemingen" niet verschuldigd (zie ook categorie 022); tot 31/12/2007 . | 01/01/1998 | 31/12/2007 |
| Privé | 322 | Vanaf 01/01/2008 , werkgevers die ressorteren onder het Paritair Comité nr. 331 voor de Vlaamse welzijns- en gezondheidssector (subsector 331.00.10); zijn bijdrageplichtig aan het "Sociaal Fonds voor de Vlaamse welzijns- en gezondheidssector"; betreft Nederlandstalige werkgevers gelegen in het Vlaamse Gewest of in het Brussels Hoofdstedelijk Gewest, waarvan de hoofdactiviteit kinderopvang betreft: de kinderkribben, peuterspeelplaatsen, diensten voor opvanggezinnen, diensten voor thuisopvang van zieke kinderen, buitenschoolse kinderopvang (zie ook categorieën 022, 722). | 01/01/2008 | 01/01/9999 |
| Privé | 323 | Werkgevers die een bijdrage verschuldigd zijn aan het Fonds voor het Paritair Subcomité voor de exploitatie van bioscoopzalen nr. 303.03. | 01/10/1999 | 01/01/9999 |

| Sector | Code | Omschrijving | Begindatum geldigheid | Einddatum geldigheid |
|--------|------|---|-----------------------|----------------------|
| Privé | 330 | Werkgevers die vallen onder de bevoegdheid van het Paritair Subcomité voor de gezondheidsinrichtingen en -diensten nr. 305.02 en die een bijdrage verschuldigd zijn aan het "Sociaal Fonds voor de privé-rusthuizen en rust- en verzorgingstehuizen" (subsector 305.02.01); betreft werkgevers van wie de activiteit bestaat uit de "opvang van ouderen" en commercieel van aard is (NV, BVBA,...); zijn de basisbijdrage verschuldigd aan het "Fonds voor Sluiting van Ondernemingen" (zie ook categorie 311); tot 31/12/2007 . | 01/10/1993 | 31/12/2007 |
| Privé | 330 | Vanaf 01/01/2008 , werkgevers die ressorteren onder het Paritair Comité nr. 330 voor de gezondheidsinrichtingen en -diensten (subsector 330.01.20); zijn bijdrageplichtig aan het "Sociaal Fonds voor de privé-rusthuizen en de rust- en verzorgingstehuizen"; betreft werkgevers, uitsluitend van commerciële aard , waarvan de hoofdactiviteit rusthuis, rust- en verzorgingstehuis, dagverzorgingscentrum voor bejaarden, dagcentrum voor bejaarden betreft (zie ook categorie 311). | 01/01/2008 | 01/01/9999 |
| Privé | 335 | Werkgevers die een bijdrage verschuldigd zijn aan het Fonds van het Paritair Comité voor apotheken en tarificatiediensten nr. 313; betreft werkgevers, uitsluitend van niet-commerciële aard , die optreden onder de vorm van een niet-commerciële vereniging waarvan geen enkele vennoot houder is van de titel van apotheker (voorheen ingeschreven onder kengetal 011) (zie ook categorieën 135, 235). | 01/01/1998 | 01/01/9999 |
| Privé | 336 | Erkende beschutte werkplaatsen die voor hun valide werklieden onder de bevoegdheid vallen van het Paritair Comité voor het drukkerij-, grafische kunst- en dagbladbedrijf. Categorie afgeschaft op 31/12/1994 - zie categorie 073, 173, 273, 373, 473. | 01/01/1987 | 31/12/1994 |
| Privé | 362 | Werkgevers die een bijdrage verschuldigd zijn aan het "Fonds social du secteur socio-culturel des Communautés française et germanophone"; betreft werkgevers, uitsluitend van niet-commerciële aard , die vallen onder bevoegdheid van het Paritair Subcomité voor de socio-culturele sector van de Franse en Duitstalige Gemeenschap en het Waalse Gewest nr. 329.02 en van het Paritair Subcomité voor de federale en bicommunautaire socio-culturele organisaties nr. 329.03 van wie de maatschappelijke zetel gevestigd is in: a) het Waalse Gewest; b) het Brussels Hoofdstedelijk Gewest en die bij de RSZ ingeschreven zijn op de Franse taalrol (zie ook categorie 262). | 01/07/1998 | 01/01/9999 |
| Privé | 364 | Erkende beschutte werkplaatsen die voor hun valide werklieden onder de bevoegdheid vallen van het Paritair Comité voor het garagebedrijf. Categorie afgeschaft op 31/12/1994 - zie categorieën 073, 173, 273, 373, 473. | 01/01/1988 | 31/12/1994 |
| Privé | 369 | Werkgevers die een bijdrage verschuldigd zijn aan het Fonds van het Paritair Subcomité voor de orthopedische schoeisels nr. 128.06 (zie ook categorieën 069, 169). | 01/04/1992 | 01/01/9999 |
| Privé | 373 | Werkgevers die vallen onder bevoegdheid van het Paritair Subcomité voor de beschutte werkplaatsen gesubsidieerd door de Vlaamse Gemeenschap of door de Vlaamse Gemeenschapscommissie en de sociale werkplaatsen erkend en/of gesubsidieerd door de Vlaamse Gemeenschap nr. 327.01; betreft werkgevers van Nederlandstalige sociale werkplaatsen; zijn een bijdrage verschuldigd aan het "Fonds voor Bestaanszekerheid voor de sociale Werkplaatsen"; zijn geen bijdrage verschuldigd ten voordele van risicogroepen (852), de begeleiding van werklozen (854), de tijdelijke werkloosheid en de oudere werklozen (859) (zie ook categorieën 073, 173, 273, 373, 473). | 01/01/2003 | 01/01/9999 |
| Privé | 387 | Erkende beschutte werkplaatsen die voor hun valide werknemers onder de bevoegdheid vallen van het Paritair Comité voor de scheikundige nijverheid. Categorie afgeschaft op 31/12/1994 - zie categorieën 073, 173, 273, 373, 473. | 01/07/1989 | 31/12/1994 |
| Privé | 394 | Erkende beschutte werkplaatsen met als activiteit het inplanten en onderhouden van parken en tuinen, die voor hun valide werklieden onder de bevoegdheid vallen van het Paritair Comité voor het tuinbouwbedrijf. Categorie afgeschaft op 31/12/1994 - zie categorieën 073, 173, 273, 373, 473. | 01/01/1987 | 31/12/1994 |

| Sector | Code | Omschrijving | Begindatum geldigheid | Einddatum geldigheid |
|--------|------|---|--------------------------|-------------------------|
| Privé | 422 | Werkgevers die onder de bevoegdheid vallen van het Paritair Subcomité nr. 305.02 voor de gezondheidsinrichtingen en -diensten: bijdrageplichtig aan het "Sociaal Fonds voor de bicommunautaire gezondheidsinrichtingen en -diensten" (subsector 305.02.05); betreft de "bicommunautaire" werkgevers gevestigd in het Brussels Hoofdstedelijk Gewest, van wie de activiteit bestaat uit geneeskundige verzorging buiten het ziekenhuis en die verschillen van die welke verstrekt worden door de andere subsectoren van het PC 305.02; zijn de basisbijdrage aan het Fonds voor Sluiting van Ondernemingen niet verschuldigd (zie ook categorieën 122, 222); tot 31/12/2007 . | 01/01/1998 | 31/12/2007 |
| Privé | 422 | Vanaf 01/01/2008 , werkgevers die ressorteren onder het Paritair Comité nr. 330 voor de gezondheidsinrichtingen en -diensten (subsector 330.02); zijn bijdrageplichtig aan het "Sociaal Fonds voor de gezondheidsinrichtingen en -diensten"; betreft de bicommunautaire gezondheidsinrichtingen en -diensten, erkend door de Gemeenschappelijke Gemeenschapscommissie (zie ook categorieën 122, 222, 522, 722, 735, 911). | 01/01/2008 | 01/01/9999 |
| Privé | 423 | Werkgevers die een bijdrage verschuldigd zijn aan het Fonds van het Paritair Comité voor de audiovisuele sector nr. 227. | 01/10/2005 | 01/01/9999 |
| Privé | 430 | Werkgevers die een bijdrage verschuldigd zijn aan het Fonds van het Paritair Subcomité voor de tandprothese nr. 305.03; tot 31/12/2007 . | 01/01/2000 | 31/12/2007 |
| Privé | 430 | Vanaf 01/01/2008 , werkgevers die ressorteren onder het Paritair Comité nr. 330 voor de gezondheidsinrichtingen en -diensten (subsector 330.03); zijn bijdrageplichtig aan het "Sociaal Fonds voor de dentaaltechniek"; betreft inrichtingen voor tandprothesen (tandtechnicus, laboratoria...). | 01/01/2008 | 01/01/9999 |
| Privé | 432 | Werkgevers die ingevolge hun semi-publiek karakter geen bijdrage verschuldigd zijn voor de regeling van het "betaald educatief verlof", noch ten gunste van risicogroepen (852), de begeleiding van werklozen (854), de tijdelijke werkloosheid en oudere werklozen (859); betreft onder anderen de kerkfabrieken... (zie ook categorieën 032, 232, 532). | 01/01/1987 | 01/01/9999 |
| Privé | 443 | Zie cat. 043 - "Secrétariat général du Conseil des Communautés européennes", dat bovendien voor bepaalde tewerkgestelde werknemers de bijdrage bestemd voor de kinderbijslageregeling verschuldigd is. | 01/07/1988 | 01/01/9999 |
| Privé | 462 | Werkgevers die vallen onder de bevoegdheid van het Paritair Comité nr. 319 voor de opvoedings- en huisvestingsinrichtingen en -diensten die een bestaanszekerheidsbijdrage verschuldigd zijn aan het "Sociaal Fonds voor de instellingen en diensten van het Brussels Hoofdstedelijk Gewest/Gemeenschappelijke Gemeenschapscommissie"; betreft de werkgevers die erkend of gesubsidieerd worden door de GGC, de Gemeenschappelijke Gemeenschapscommissie van het Brussels Hoofdstedelijk Gewest (zie ook categorieën 062, 162). | 01/07/2000 | 01/01/9999 |
| Privé | 463 | Werkgevers die een bijdrage verschuldigd zijn aan het Fonds van het Paritair Subcomité voor het bedrijf der grint- en zandgroeven die in openlucht geëxploiteerd worden in de provincies Antwerpen, West-Vlaanderen, Oost-Vlaanderen, Limburg en Vlaams-Brabant nr. 102.06; de bijdrage is niet verschuldigd door de exploitaties van wit zand (categorie 010) (zie ook categorieën 063, 090, 010). | 01/01/1988 | 01/01/9999 |
| Privé | 467 | Werkgevers zoals bepaald onder kengetal 067, maar die een lagere bijdrage verschuldigd zijn aan het Fonds van het Paritair Subcomité voor de elektriciens: installatie en distributie, nr. 149.01 - betreft werkgevers leden van Federatie van de Elektriciteit en de Elektronika -FEE- of van Beroepsvereniging van de radio- en televisiedistributie - RTD- (zie ook categorie 067). | 01/10/1987 | 01/01/9999 |
| Privé | 473 | Werkgevers die vallen onder de bevoegdheid van het Paritair Subcomité voor de beschutte werkplaatsen gesubsidieerd door de Vlaamse Gemeenschap of door de Vlaamse Gemeenschapscommissie en de sociale werkplaatsen erkend en/of gesubsidieerd door de Vlaamse Gemeenschap nr. 327.01; betreft de werkgevers van de Nederlandstalige beschutte werkplaatsen; bijdrage verschuldigd zijn aan het "Vlaams Fonds voor Bestaanszekerheid voor de ondernemingen voor beschutte tewerkstelling"; geen basisbijdrage verschuldigd ten gunste van risicogroepen (852), de begeleiding van werklozen (854), tijdelijke werkloosheid en oudere werklozen (859) (zie ook categorieën 073, 173, 273, 373). | 01/04/2005 | 01/01/9999 |

| Sector | Code | Omschrijving | Begindatum geldigheid | Einddatum geldigheid |
|--------|------|--|-----------------------|----------------------|
| Privé | 494 | Werkgevers die vallen onder de bevoegdheid van het Paritair Comité voor het tuinbouwbedrijf nr. 145, die een bijdrage verschuldigd zijn aan het "Waarborg- en Sociaal Fonds voor het tuinbouwbedrijf"; betreft de bedrijven waarvan de activiteit bestaat uit bloementeel, met uitzondering van de andere tuinbouwbedrijven, de inplanting van parken en tuinen, de witloofteelt (zie ook categorieën 094, 194, 294, 594). | 01/01/2001 | 01/01/9999 |
| Privé | 499 | Sommige bankagentschappen. Categorie afgeschaft. | 01/01/1986 | 30/06/2007 |
| Privé | 511 | "Nederlandstalige" werkgevers die geen bijdrage verschuldigd zijn ten gunste van risicogroepen (852), de begeleiding van werklozen (854), tijdelijke werkloosheid en oudere werklozen (859) en ook geen basisbijdrage aan het "Fonds voor Sluiting van Ondernemingen"; betreft de revalidatiecentra die afhangen van een ziekenhuis (ressorteren onder het PSC 305.01), de autonome revalidatiecentra (ressorteren onder het PSC 305.02 - subsector 305.02.03), de vrije centra voor schooloriëntering en de vrije psycho-medische-sociale centra gevestigd in het Vlaamse Gewest of in het Brussels Hoofdstedelijk Gewest (zie ook categorie 711); tot 31/12/2007 . | 01/04/1994 | 31/12/2007 |
| Privé | 511 | Vanaf 01/01/2008 , Nederlandstalige werkgevers die ressorteren onder het Paritair Comité nr. 330 voor de gezondheidsinstellingen en -diensten (subsector 330.01.41); betreft autonome revalidatiecentra gelegen in het Vlaamse Gewest of autonome Nederlandstalige revalidatiecentra gelegen in het Brussels Hoofdstedelijk Gewest; zijn geen bijdragen verschuldigd voor risicogroepen (852), voor de begeleiding van werklozen (854) en voor tijdelijke werkloosheid en oudere werklozen (859) (zie ook categorie 711). | 01/01/2008 | 01/01/9999 |
| Privé | 522 | Vanaf 01/01/2008 , werkgevers die ressorteren onder het Paritair Comité nr. 330 voor de gezondheidsinstellingen en -diensten – kamer 5 residuair van het federaal akkoord – ; zijn bijdrageplichtig aan het "Sociaal Fonds voor de gezondheidsinstellingen en -diensten"; betreft werkgevers wier hoofdactiviteit initiatief voor beschut wonen (Nederlandstalige subsector 330.01.51 en Franstalige subsector 330.01.52), wijkgezondheidscentrum (Nederlandstalige subsector 330.01.53 en Franstalige subsector 330.01.54), of dienst voor het bloed van het Rode Kruis van België (subsector 330.01.55) betreft (zie ook categorieën 122, 222, 422, 722, 735, 911). | 01/01/2008 | 01/01/9999 |
| Privé | 530 | Werkgevers die een bijdrage verschuldigd zijn aan het Paritair Comité voor de makelarij en verzekeringsagentschappen nr. 307 (zie ook categorie 130). | 01/01/2001 | 01/01/9999 |
| Privé | 532 | Werkgevers die ressorteren onder het Paritair Comité voor de erkende maatschappijen voor sociale huisvesting PC nr. 339; betreft de maatschappijen voor sociale huisvesting erkend overeenkomstig de huisvestingscodes van de Gewesten waarvan de hoofdactiviteit 1) het kopen, laten slopen, laten (ver)bouwen, verkopen, beheren, huren of verhuren van gebouwen in het kader van sociale huisvesting 2) het kopen van gronden bestemd om ingericht of wederverkocht te worden met het oog op de oprichting van de in punt 1) bedoelde gebouwen 3) het uitvoeren van werken van algemeen onderhoud aan gebouwen verworven in het kader van het maatschappelijk doel betreft. | 01/01/2008 | 01/01/9999 |
| Privé | 562 | Nederlandstalige werkgevers die vallen onder de bevoegdheid van het Paritair Comité voor het Vermakelijkheidsbedrijf nr. 304 en die een bijdrage verschuldigd zijn aan het "Sociaal Fonds voor de podiumkunsten van de Vlaamse Gemeenschap"; betreft de werkgevers waarvan de maatschappelijke zetel gevestigd is in het Vlaamse Gewest of in het Brussels Hoofdstedelijk Gewest en die bij de RSZ ingeschreven staan op de Nederlandse taalrol. | 01/01/2002 | 01/01/9999 |
| Privé | 594 | Werkgevers die vallen onder de bevoegdheid van het Paritair Comité voor het tuinbouwbedrijf nr. 145, die een bijdrage verschuldigd zijn aan het "Waarborg- en Sociaal Fonds voor het tuinbouwbedrijf"; betreft de bedrijven waarvan de witloofteelt 3/4 van de omzet van het vorige kalenderjaar uitmaakt en die de intentie hebben om een beroep te doen op occasionele werknemers gedurende een periode van meer dan 65 dagen tot maximum 100 dagen; met uitzondering van de andere tuinbouwbedrijven, de inplanting van parken en tuinen, de bloementeel (zie ook categorieën 094, 194, 294, 494). | 01/01/2007 | 01/01/9999 |

| Sector | Code | Omschrijving | Begindatum geldigheid | Einddatum geldigheid |
|--------|------|---|--------------------------|-------------------------|
| Privé | 597 | Werkgevers die een bijdrage verschuldigd zijn aan het Fonds van het Paritair Subcomité voor de erkende ondernemingen die buurtwerken of –diensten leveren nr. 322.01; Categorie uitsluitend voorbehouden voor de aangifte van BEPAALDE werknemers die tewerkgesteld zijn met een arbeidsovereenkomst "dienstencheques": zij die tewerkgesteld zijn door: a) uitzendbureaus die een erkende "sui generis afdeling" hebben die zich inlaat met de tewerkstelling in het kader van dienstencheques; b) sinds 20/10/2006: erkende ondernemingen van dienstencheques die geen enkel andere activiteit uitoefenen, ongeacht of het om de hoofdactiviteit van de onderneming gaat of niet, waarvoor er een specifiek en werkend Paritair Comité bevoegd is; in combinatie met een andere categorie die aan de gewone werknemers wordt toegekend. | 01/01/2004 | 01/01/9999 |
| Privé | 611 | Werkgevers die vallen onder de bevoegdheid van het Paritair Subcomité voor de diensten voor gezins- en bejaardenhulp van de Franse Gemeenschap, het Waalse Gewest en de Duitstalige Gemeenschap nr. 318.01; betreft de diensten die gesubsidieerd zijn door het Waalse Gewest, de Gemeenschappelijke Gemeenschapscommissie en de Franse Gemeenschapscommissie van het Brussels Hoofdstedelijk Gewest en door de Duitstalige Gemeenschap, met uitzondering van de niet-gesubsidieerde diensten; werkgevers die het voordeel genieten van de cumulatie van de structurele vermindering en de vermindering Sociale Maribel (zie ook categorieën 211, 011). | 01/01/1991 | 01/01/9999 |
| Privé | 630 | Werkgevers die een bijdrage verschuldigd zijn aan het Fonds van het Paritair Comité voor de beursvennootschappen nr. 309 (zie ook categorieën 030, 730, 440, 441, 445). | 01/01/2001 | 01/01/9999 |
| Privé | 699 | Bijzondere categorie, en RSZnr., uitsluitend voorbehouden voor het Fonds voor Bestaanszekerheid voor de stoffering en de houtbewerking (nr. 1943025-42), is sociale zekerheidsbijdragen verschuldigd in de hoedanigheid van "derde betalende"; eventueel in combinatie met een andere categorie, en een ander RSZnr. voor zijn eigen personeel (zie ook categorieën 099, 199, 299,...). | 01/01/1989 | 01/01/9999 |
| Privé | 711 | "Franstalige en Duitstalige" werkgevers die geen bijdrage verschuldigd zijn ten gunste van risicogroepen (852), de begeleiding van werklozen (854), tijdelijke werkloosheid en oudere werklozen (859) en ook geen basisbijdrage aan het "Fonds voor Sluiting van Ondernemingen"; betreft de revalidatiecentra die afhangen van een ziekenhuis (ressorteren onder het PSC 305.01), de autonome revalidatiecentra (ressorteren onder het PSC 305.02 - subsector 305.02.04), de vrije centra voor schooloriëntering en de vrije psycho-medische-sociale centra gevestigd in het Waalse Gewest of in het Brussels Hoofdstedelijk Gewest (zie ook categorie 511); tot 31/12/2007 . | 01/01/1998 | 31/12/2007 |
| Privé | 711 | Vanaf 01/01/2008 , Frans- en Duitstalige werkgevers die ressorteren onder het Paritair Comité nr. 330 voor de gezondheidsinstellingen en -diensten (subsector 330.01.42); betreft autonome revalidatiecentra gelegen in het Waalse Gewest of autonome Franstalige revalidatiecentra gelegen in het Brussels Hoofdstedelijk Gewest; zijn geen bijdragen verschuldigd voor risicogroepen (852), voor de begeleiding van werklozen (854) en voor tijdelijke werkloosheid en oudere werklozen (859) (zie ook categorie 511). | 01/01/2008 | 01/01/9999 |
| Privé | 722 | Vanaf 01/01/2008 , werkgevers die ressorteren onder het Paritair Comité nr. 330 voor de gezondheidsinstellingen en -diensten (subsector 330.04, kamer 7); zijn bijdrageplichtig aan het "Sociaal Fonds voor de gezondheidsinstellingen en -diensten"; betreft werkgevers wier hoofdactiviteit eerstehulpdienst, onafhankelijk ziekenvervoer, medisch-pediatrisch centrum, overlegplatform van psychiatrische instellingen en diensten, polikliniek, palliatieve thuiszorg, externe dienst voor preventie en bescherming op het werk, laboratorium, medische controledienst, andere paramedische praktijk (restgroep) betreft (zie ook categorieën 122, 222, 422, 522, 735, 911). | 01/01/2008 | 01/01/9999 |
| Privé | 730 | Werkgevers die een bijdrage verschuldigd zijn aan het Fonds van het Paritair Comité voor de maatschappijen voor hypothecaire leningen, sparen en kapitalisatie nr. 308 (zie ook categorieën 030, 630, 440, 441, 445). | 01/01/2004 | 01/01/9999 |

| Sector | Code | Omschrijving | Begindatum geldigheid | Einddatum geldigheid |
|--------|------|---|-----------------------|----------------------|
| Privé | 735 | Vanaf 01/01/2008 , werkgevers die ressorteren onder het Paritair Comité nr. 330 voor de gezondheidsinstellingen en -diensten (subsector 330.04, kamer 7); zijn bijdrageplichtig aan het "Sociaal Fonds voor de gezondheidsinstellingen en -diensten"; betreft werkgevers, vrije beroepen, wiens hoofdactiviteit kabinet van huisarts, specialist, kinesitherapeut, tandarts en sommige paramedische beroepen betreft; hebben recht op herverdeling sociale lasten (voorheen ingeschreven onder kengetal 035) (zie ook categorieën 122, 222, 422, 522, 722, 911). | 01/01/2008 | 01/01/9999 |
| Privé | 799 | Eigen Vermogen van het Instituut voor Bosbouw en Wildbeheer nr. 858.242-41 voor een loonsupplement uitbetaald als derde betalende aan sommige werknemers; thans verklaard door R.U.G. Categorie afgeschaft op 01/01/1991. | 01/04/1994 | 30/06/1997 |
| Privé | 811 | Categorie uitsluitend voorbehouden voor Centra voor beroepsopleiding of herscholing die mindervaliden tewerkstellen en die voor hun mindervaliden de loonmatigingsbijdrage verschuldigd zijn; werkgevers die onder de bevoegdheid vallen van de Paritaire Subcomités nr. 329.01, 329.02 of 329.03 (zie ook categorieën 262 en 362). Categorie afgeschaft op 30/09/2008. | 01/04/1994 | 30/09/2008 |
| Privé | 835 | Werkgevers die ressorteren onder het Paritair Comité voor de vrije beroepen PC nr. 336: 1) die een zelfstandige beroepsactiviteit van levering van diensten of goederen uitoefenen, die geen handelonderneming of ambachtonderneming uitmaakt, met uitsluiting van activiteiten van landbouw of veeteelt, en met uitsluiting van andere vrije beroepen die vallen onder werkgeverscategorie 035-135-735-911; 2) dienstverlenende personen, die onderworpen zijn aan de wetgeving betreffende het voeren van de beroepstitel, voor zover zij niet vallen onder een andere werkgeverscategorie. | 01/01/2008 | 01/01/9999 |
| Privé | 848 | Werkgevers die onder de bevoegdheid vallen van de Paritaire Comités voor de voedingsnijverheid nr. 118 - subsector van de suikerindustrie (suikerfabrieken, suikerraffinaderijen, kandjijsuikerfabrieken, distilleerderijen...) en/of nr. 220; bijdrageplichtig aan het "Waarborg- en sociaal fonds van de suikernijverheid en haar bijproducten" voor de 2de pensioenpijler (zie ook categorieën 048, 051, 052, 058, 258). | 01/04/2004 | 01/01/9999 |
| Privé | 911 | Werkgevers die vallen onder de bevoegdheid van het Paritair Subcomité nr. 305.02 voor de gezondheidsinrichtingen en -diensten (subsector 305.02.02); betreft de werkgevers van wie de activiteit bestaat uit "thuisverpleging"; zijn geen basisbijdrage verschuldigd aan het "Fonds voor Sluiting van Ondernemingen"; tot 31/12/2007. | 01/01/1998 | 31/12/2007 |
| Privé | 911 | Vanaf 01/01/2008 , werkgevers die ressorteren onder het Paritair Comité nr. 330 voor de gezondheidsinstellingen en -diensten (subsector 330.01.30); betreft werkgevers wier hoofdactiviteit bestaat uit thuisverpleging (zonder palliatieve thuiszorg of samenwerkingsinitiatief inzake thuisverzorging) (zie ook categorieën 122, 222, 722). | 01/01/2008 | 01/01/9999 |

Publiek

| Sector | Code | Omschrijving | Begindatum geldigheid | Einddatum geldigheid |
|---------|------|--|-----------------------|----------------------|
| Publiek | 001 | Werkgevers uit de overheidssector die geen loonmatigingsbijdrage verschuldigd zijn; betreft de diensten van de federale Overheid; geïdentificeerd onder een nummer met 4 cijfers. | 01/07/1986 | 01/01/9999 |
| Publiek | 040 | Instellingen van openbaar nut, voorheen ondergebracht onder categorie 045, die, vanaf 1 januari 1977, de bijdrage voor arbeidsongevallen en beroepsziekten verschuldigd zijn, die niet uitdrukkelijk zijn vermeld in de wet van 16 maart 1954 betreffende de controle op sommige instellingen van openbaar nut en haar aanvullingen, en die de inhouding dienen te verrichten op het bedrag van het dubbel vakantiegeld. | 01/01/1983 | 01/01/9999 |
| Publiek | 042 | Toepassing van de besluitwet van 28/12/1944 op de afgevaardigden-werklieden bij het toezicht in de groeven en graverijen. | 01/01/1963 | 01/01/9999 |

| Sector | Code | Omschrijving | Begindatum geldigheid | Einddatum geldigheid |
|---------|------|--|--------------------------|-------------------------|
| Publiek | 045 | Instelling van openbaar nut die krachtens de bepalingen van de wet van 27/06/1963 vrijgesteld zijn van de bijdrage voor jaarlijkse vakantie voor hun handarbeiders, maar, van 1 januari 1977 af, de bijdrage voor arbeidsongevallen en beroepsziekten verschuldigd zijn, vanaf 01/01/1983 zijn hierin slechts opgenomen de instellingen van openbaar nut die uitdrukkelijk zijn opgesomd in de wet van 16 maart 1954 betreffende de controle op sommige instellingen van openbaar nut en haar aanvullingen (zie categorie 40). | 01/07/1963 | 01/01/9999 |
| Publiek | 046 | Instellingen van openbaar nut die de bijdrage met betrekking tot de regeling voor jaarlijkse vakantie verschuldigd zijn, en die de inhouding dienen te verrichten op het bedrag van het dubbel vakantiegeld. Deze instellingen zijn geen bijdrage verschuldigd met betrekking tot de regelingen voor arbeidsongevallen en beroepsziekten. | 01/01/1964 | 01/01/9999 |
| Publiek | 047 | Polders en wateringen. | 01/01/1964 | 01/01/9999 |
| Publiek | 050 | Werkgevers, ingeschreven in de nummerreeksen met 4 cijfers waarvan het personeel niet rechtstreeks ten laste van de Schatkist is, die de opbrengst van de loonmatiging aan de RSZ dienen te storten (K.B. nr. 401 dd. 18/04/1986 - B.S. 06/05/1986); betreft de diensten van de Gewesten, de Gemeenschappen, bepaalde regies en fondsen... | 01/04/1984 | 01/01/9999 |
| Publiek | 075 | Vrij Universitair onderwijs. | 01/01/1970 | 01/01/9999 |
| Publiek | 096 | Instellingen van openbaar nut die krachtens de bepalingen van de wet van 27 juni 1963, vrijgesteld zijn van de bijdrage voor jaarlijkse vakantie voor hun handarbeiders, en die geen bijdrage verschuldigd zijn met betrekking tot de regelingen voor arbeidsongevallen en beroepsziekten. Vanaf 01/01/1983 zijn hierin slechts opgenomen de instellingen van openbaar nut die uitdrukkelijk zijn opgesomd in de wet van 16 maart 1954 betreffende de controle op sommige instellingen van openbaar nut en haar aanvullingen. | 01/07/1977 | 01/01/9999 |
| Publiek | 101 | Categorie die uitsluitend voorbehouden is voor de aangifte van door het IBF gesubsidieerde contractuelen (waarvoor een toelage verleend wordt door het Interdepartementaal begrotingsfonds) die tewerkgesteld zijn door de openbare ziekenhuizen die geïdentificeerd worden met de categorie 001. | 01/07/1987 | 01/01/9999 |
| Publiek | 134 | Categorie uitsluitend voorbehouden voor militairen die teruggekeerd zijn naar het burgerleven op wie de wet van 06/02/2003 van toepassing is; betreft enkel de werkgever 9350-79 - Ministerie van Defensie. | 01/10/2003 | 01/01/9999 |
| Publiek | 140 | Categorie die uitsluitend voorbehouden is voor de aangifte van door het IBF gesubsidieerde contractuelen (waarvoor een toelage verleend wordt door het Interdepartementaal begrotingsfonds) die tewerkgesteld zijn door de openbare ziekenhuizen die geïdentificeerd worden met de categorie 040. | 01/07/1987 | 01/01/9999 |
| Publiek | 145 | Categorie die uitsluitend voorbehouden is voor de aangifte van door het IBF gesubsidieerde contractuelen (waarvoor een toelage verleend wordt door het Interdepartementaal begrotingsfonds) die tewerkgesteld zijn door de openbare ziekenhuizen die geïdentificeerd worden met de categorie 045. | 01/07/1987 | 01/01/9999 |
| Publiek | 146 | Werkgevers zoals bepaald onder kengetal 046, en die werknemers aangeven met forfaitaire lonen. Categorie afgeschaft op 31/03/2007. | 01/04/1987 | 30/06/2007 |
| Publiek | 150 | Categorie die uitsluitend voorbehouden is voor de aangifte van door het IBF gesubsidieerde contractuelen (waarvoor een toelage verleend wordt door het Interdepartementaal begrotingsfonds) die tewerkgesteld zijn door de openbare ziekenhuizen die geïdentificeerd worden met de categorie 050. | 01/07/1987 | 01/01/9999 |
| Publiek | 175 | Instellingen van openbaar nut waarvoor de bepalingen gelden van de artikelen 11 en 12 van het Koninklijk besluit van 28 november 1969 tot uitvoering van de sociale zekerheidswet van 27 juni 1969 en de onderwijswet van 21 juni 1985. | 01/01/1986 | 01/01/9999 |
| Publiek | 196 | Categorie die uitsluitend voorbehouden is voor de aangifte van door het IBF gesubsidieerde contractuelen (waarvoor een toelage verleend wordt door het Interdepartementaal begrotingsfonds) die tewerkgesteld zijn door de openbare ziekenhuizen die geïdentificeerd worden met de categorie 096; betreft "le Centre hospitalier universitaire de Liège" nr. 429.015-47. | 01/07/1993 | 01/01/9999 |

| Sector | Code | Omschrijving | Begindatum geldigheid | Einddatum geldigheid |
|---------|------|--|--------------------------|-------------------------|
| Publiek | 245 | Instellingen van openbaar nut die personeel onder statuut tewerkstellen dat geen aanspraak kan maken op een pensioen, anders dan dit voorzien is bij de pensioenregeling voor werknemers, en waarvoor slechts de bijdragen voor de ziekte- en invaliditeitsverzekering, pensioen en werkloosheid verschuldigd zijn (de bijdrage voor kinderbijslag is niet verschuldigd). Deze instellingen zijn onderworpen aan de regeling van de arbeidsongevallen en beroepsziekten van de privé sector. | 01/04/1991 | 01/01/9999 |
| Publiek | 246 | Voor deze instellingen is, in tegenstelling met de categorie 046, de bijdrage met betrekking tot de regelingen voor arbeidsongevallen en beroepsziekten wel verschuldigd. | 01/01/1991 | 01/01/9999 |
| Publiek | 272 | Categorie uitsluitend voorbehouden voor de aangifte van geneesheren die de opleiding tot geneesheer-specialist volgen, en die een beperkte onderwerpingsplicht hebben, door werkgevers openbare ziekenhuizen die geen bijdrage voor betaald educatief verlof verschuldigd zijn; in combinatie met een andere categorie voor de gewone werknemers. | 01/04/1983 | 01/01/9999 |
| Publiek | 296 | Werkgevers die verzekeringsplichtig personeel tewerkstellen dat voor het pensioen, de jaarlijkse vakantie, de kinderbijslagen, de arbeidsongevallen en de beroepsziekten onderworpen is aan de wetgeving van de overheidssector en waarvoor de loonmatigingsbijdrage verschuldigd is. | 01/07/1991 | 01/01/9999 |
| Publiek | 346 | Autonome overheidsbedrijven (komt van categorie 046) die genieten van de vermindering van de werkgeversbijdrage, ingesteld bij de wet van 21 december 1994 houdende sociale en diverse bepalingen bij de aanwerving van één of meer werkzoekenden die de gestelde voorwaarden vervullen. Categorie afgeschaft op 30/09/2003, werkgevers opgenomen in categorie 350 | 01/01/1995 | 30/09/2003 |
| Publiek | 347 | Betreft de "Vlaamse Vervoermaatschappij De Lijn" RSZnr. 829.027-95. Deze onderneming werd niet beoogd door de Programmawet van 02/08/2002 en is de bijdrage van 0,04 % bestemd voor het betaald educatief verlof niet verschuldigd voor de contractuele personeelsleden (afgeleid van categorie 346). Deze categorie wordt slechts toegekend vanaf 01/04/2003 met retroactiviteit vanaf 01/07/2002. | 01/07/2002 | 01/01/9999 |
| Publiek | 350 | Autonome overheidsbedrijven (komt van categorie 050) die genieten van de vermindering van de werkgeversbijdrage, ingesteld bij de wet van 21 december 1994 houdende sociale en diverse bepalingen bij de aanwerving van één of meer werkzoekenden die de gestelde voorwaarden vervullen. | 01/01/1995 | 01/01/9999 |
| Publiek | 351 | Autonome overheidsbedrijven, bijdragen verschuldigd met betrekking tot "de kinderbijslag voor werknemers" voor de contractuele ambtenaren maar die voor de jaarlijkse vakantie onderworpen zijn aan de wetgeving van de overheidssector; betreft RTBF nr. 429083-37, de Nationale Loterij N.V. nr. 930145-60 ... | 01/07/2002 | 01/01/9999 |
| Publiek | 372 | Categorie uitsluitend voorbehouden voor de aangifte van geneesheren die de opleiding tot geneesheer-specialist volgen, en die een beperkte onderwerpingsplicht hebben, door werkgevers openbare ziekenhuizen die geen bijdrage voor betaald educatief verlof verschuldigd zijn, noch de bijdragen voor arbeidsongevallen en beroepsziekten (met name de "CHU" van Luik nr. 429.015-47); in combinatie met een andere categorie voor de gewone werknemers. | 01/07/1993 | 01/01/9999 |
| Publiek | 396 | Toegekend aan 2 universitaire instellingen : - Universiteit Gent, RSZnr. 829.049-29 - Universiteit Antwerpen, RSZnr. 829.073-54.- Het academische en wetenschappelijk personeel is bijdrageplichtig enerzijds aan de regeling van de werkloosheid, ziekte- en invaliditeitsverzekering en pensioen (contractuelen) en anderzijds uitsluitend geneeskundige verzorging (statutairen). - Het administratief en technisch personeel is bijdrageplichtig enerzijds aan de regeling van de werkloosheid, ziekte- en invaliditeitsverzekering, pensioen en kinderbijslagen (contractuelen) en anderzijds uitsluitend geneeskundige verzorging (statutairen). Bovendien bestaat de mogelijkheid om de speciale inhouding van 13,07% op het wettelijk dubbel vakantiegeld te verrekenen. | 01/07/1991 | 01/01/9999 |

| Sector | Code | Omschrijving | Begindatum geldigheid | Einddatum geldigheid |
|---------|------|---|-----------------------|----------------------|
| Publiek | 399 | Bijzondere categorie en RSZnr. 194xxxx-xx, uitsluitend voorbehouden voor instellingen met een overheidskarakter die sociale zekerheidsbijdragen verschuldigd zijn in de hoedanigheid van "derde betalende"; in combinatie eventueel met een andere categorie en een ander RSZnr., toegekend voor de eigen werknemers (zie ook categorieën 099, 199, 299, 699,...); betreft onder andere : Institut wallon de formation en alternance et des indépendants et PME IFAPME nr. 1942006-92, Institut für Aus- und Weiterbildung im Mittelstand, in kleinen und mittleren Unternehmen nr. 1946000-41; Office régional bruxellois de l'emploi ACTIRIS nr. 1940009-69; Syntra Vlaanderen Vlaams agentschap voor ondernemingsvorming nr. 1941006-85; Vlaams subsidie agentschap voor werk en sociale economie nr. 1941007-82 ... | 01/01/1986 | 01/01/9999 |
| Publiek | 411 | Werkgevers die de loonmatigingsbijdrage, ingesteld door het K.B. nr. 401 van 18 april 1986 niet verschuldigd zijn. - Civiele Lijst van de Koning, Hertogstraat 2, 1000 BRUSSEL, RSZnr. 930.084-49. | 01/01/1988 | 01/01/9999 |
| Publiek | 437 | Werkgevers die de bijdrage voor het tewerkstellingsfonds - maatregelen ten voordele van de risicogroepen - en voor de begeleiding van de werklozen niet verschuldigd zijn. - Civiele Lijst van de Koning, Hertogstraat 2, 1000 BRUSSEL, RSZnr. 930.084-49. | 01/07/1990 | 01/01/9999 |
| Publiek | 440 | Werkgevers uit de overheidssector die vallen onder de bevoegdheid van het Paritair Comité voor de openbare kredietinstellingen nr. 325; betreft slechts de openbare kredietinstellingen die nominatief opgenomen zijn in het toepassingsgebied van het PC nr. 325; zijn de bijdragen verschuldigd ten gunste van risicogroepen (852); de begeleiding van werklozen (854); de tijdelijke werkloosheid en oudere werklozen (859); bijdrageplichtig voor het dubbel vakantiegeld van de bedienden (zie ook categorieën 030, 630, 730, 441, 445). | 01/04/1989 | 01/01/9999 |
| Publiek | 441 | Werkgevers uit de overheidssector die vallen onder de bevoegdheid van het Paritair Comité voor de openbare kredietinstellingen nr. 325; betreft slechts de openbare kredietinstellingen die nominatief opgenomen zijn in het toepassingsgebied van het PC nr. 325; zijn de bijdragen verschuldigd ten gunste van risicogroepen (852); de begeleiding van werklozen (854); de tijdelijke werkloosheid en oudere werklozen (859); onderworpen aan de regeling van de arbeidsongevallen, beroepsziekten en jaarlijkse vakantie van de wetgeving van de publieke sector (zie ook categorieën 030, 630, 730, 440, 445). | 01/01/2004 | 01/01/9999 |
| Publiek | 445 | Werkgevers uit de overheidssector die vallen onder de bevoegdheid van het Paritair Comité voor de openbare kredietinstellingen nr. 325; betreft slechts de openbare kredietinstellingen die nominatief opgenomen zijn in het toepassingsgebied van het PC nr. 325; zijn de bijdragen verschuldigd ten gunste van risicogroepen (852); de begeleiding van werklozen (854); de tijdelijke werkloosheid en oudere werklozen (859) (zie ook categorieën 030, 630, 730, 440, 441). | 01/04/1989 | 01/01/9999 |
| Publiek | 496 | Werkgevers zoals bepaald onder kengetal 096 en die voor hun hoofdarbeiders de speciale inhouding op het bedrag van het dubbel vakantiegeld dienen te verrichten. | 01/11/1997 | 01/01/9999 |
| Publiek | 497 | Categorie voorbehouden voor interim-diensten met overheidskarakter ; hebben geen recht op hervreiding sociale lasten en "Maribel". | 01/01/1986 | 01/01/9999 |
| Publiek | 599 | Brusselse Gewestelijke Dienst voor Arbeidsbemiddeling BGDA, Anspachlaan 65 - 1000 BRUSSEL - nr. 930.131-05. Stagiairs tewerkgesteld in een administratie onderworpen aan een saneringsplan - KB nr. 230 van 21/12/1983, art. 6 - BS 28/12/1983. Categorie afgeschaft op 31/12/1994. | 01/01/1986 | 30/06/2007 |

Indemnités - Uitkeringen: scenario 2- Bijlage nummer 28: Lijst der werknemerskengetallen waarvoor de
bijdragen van toepassing zijn PPO
Versie: 2008/4

Publicatiedatum:

27/11/2008

Inhoud van de bijlage: 



AN2007-2-NL28.pdf



AN2007-2-NL28.doc



AN2007-2-NL28.xls



AN2007-2-NL28.txt



AN2007-2-NL28.xml

Tussentijdse informatie:

| Code PPO | Omschrijving | Code RSZ | Aanwezigheids-code | Werknemers type | Begindatum geldigheid | Einddatum geldigheid |
|------------|--|----------|--------------------|-----------------|-----------------------|----------------------|
| 101 | Contractuele handarbeiders | 15 | 3 | 1 | 01/01/1900 | 01/01/9999 |
| 102 | Contractuele handarbeiders ter vervanging van een arbeider die heeft gekozen voor de vrijwillige vierdagenweek - wet van 10.4.1995 betreffende de herverdeling van de arbeid in de openbare sector | 15 | 3 | 1 | 01/01/1900 | 01/01/9999 |
| 111 | Handarbeiders-geco's - CONTINGENT | 24 | 3 | 1 | 01/01/1900 | 01/01/9999 |
| 112 | Handarbeiders-geco's - PROJECTEN | 24 | 3 | 1 | 01/01/1900 | 01/01/9999 |
| 113 | Handarbeiders-geco's - openbare besturen | 24 | 3 | 1 | 01/01/1900 | 01/01/9999 |
| 121 | Handarbeiders, aangeworven in het kader van art. 60, § 7 van de wet van 8.7.1976 betreffende de OCMW's, die vrijgesteld worden van patronale bijdragen - wet van 22.12.1995 betreffende het meerjarenplan voor de werkgelegenheid | 090 | 3 | 1 | 01/01/1900 | 01/01/9999 |
| 131 | Handarbeiders - aan de deeltijdse leerplicht onderworpen jongeren tot en met het vierde kwartaal van het jaar dat ze 18 worden - art. 5bis van het KB van 28.11.1969 | 27 | 3 | 1 | 01/01/1900 | 01/01/9999 |
| 132 | Handarbeiders - jongeren tussen 18 en 25 jaar tewerkgesteld in het stelsel van alternerende tewerkstelling en opleiding - KB nr. 495 van 31.12.1986 | 15 | 3 | 1 | 01/01/1900 | 30/06/2007 |
| 133 | Handarbeiders - jongeren tot 4e kwartaal van kalenderjaar dat ze 18 jaar worden tewerkgesteld met een erkende overeenkomst voor socio-professionele inpassing - art. 4 van het KB van 28.11.1969 - Brugprojecten - besluit van de Vlaamse Regering van 24.7.1996 | 35 | 3 | 1 | 01/01/1900 | 01/01/9999 |
| 201 | Contractuele hoofdarbeiders | 495 | 3 | 2 | 01/01/1900 | 01/01/9999 |
| 202 | Contractuele hoofdarbeiders ter vervanging van een werknemer die heeft gekozen voor de vrijwillige vierdagenweek - wet van 10.04.1995 betreffende de herverdeling van de arbeid in de openbare sector | 495 | 3 | 2 | 01/01/1900 | 01/01/9999 |
| 211 | Hoofdarbeiders-geco's - CONTINGENT | 484 | 3 | 2 | 01/01/1900 | 01/01/9999 |
| 212 | Hoofdarbeiders-geco's - PROJECTEN | 484 | 3 | 2 | 01/01/1900 | 01/01/9999 |
| 213 | Hoofdarbeiders-geco's - openbare besturen | 484 | 3 | 2 | 01/01/1900 | 01/01/9999 |
| 221 | Hoofdarbeiders, aangeworven in het kader van art. 60 § 7 van de wet van 08.07.1976 betreffende de OCMW's, die vrijgesteld worden van patronale bijdragen - wet van 22.12.1995 betreffende het meerjarenplan voor de werkgelegenheid | 400 | 3 | 2 | 01/01/1900 | 01/01/9999 |

| Code PPO | Omschrijving | Code RSZ | Aanwezigheids-code | Werknemers type | Begindatum geldigheid | Einddatum geldigheid |
|------------|---|----------|--------------------|-----------------|-----------------------|----------------------|
| 231 | Hoofdarbeiders - aan de deeltijdse leerplicht onderworpen jongeren tot en met 4e kwartaal van jaar dat ze 18 worden - art. 5bis van het KB van 28.11.1969 | 487 | 3 | 2 | 01/01/1900 | 01/01/9999 |
| 232 | Hoofdarbeiders - jongeren tussen 18 en 25 jaar tewerkgesteld in het stelsel van alternerende tewerkstelling en opleiding - KB nr. 495 van 31.12.1986 | 495 | 3 | 2 | 01/01/1900 | 30/06/2007 |
| 233 | Hoofdarbeiders - jongeren tot 4e kwartaal van kalenderjaar dat ze 18 jaar worden tewerkgesteld met een erkende overeenkomst voor socio-professionele inpassing - art. 4 van het KB van 28.11.1969 - Brugprojecten - besluit van de Vlaamse Regering van 24.7.1996 | 439 | 3 | 2 | 01/01/1900 | 01/01/9999 |
| 251 | Geneesheren in opleiding tot geneesheer-specialist - art. 15bis van het KB van 28.11.1969 | 403 | 3 | 2 | 01/01/1900 | 01/01/9999 |
| 252 | Contractuele geneesheren vrijgesteld van bijdragen op basis van art. 1, § 3 van de wet van 27.06.1969 | 402 | 3 | 2 | 01/01/1900 | 01/01/9999 |
| 601 | Vastbenoemden - kinderbijslag RSZPPO | 675 | 3 | 3 | 01/01/1900 | 01/01/9999 |
| 602 | Vastbenoemden - kinderbijslag niet RSZPPO (enkel GER en GOM) | 675 | 3 | 3 | 01/01/1900 | 31/12/2006 |
| 642 | vastbenoemde geneesheren onderworpen aan socialezekerheidsbijdragen en die op basis van art. 142 van de ziekenhuiswet geen recht hebben op een overheidspensioen | 675 | 3 | 3 | 01/01/1900 | 01/01/9999 |
| 651 | Vastbenoemde geneesheren vrijgesteld van socialezekerheidsbijdragen op basis van art. 1, § 3 van de wet van 27.06.1969 en die op basis van art. 142 van de ziekenhuiswet recht hebben op een overheidspensioen. | 690 | 3 | 3 | 01/01/1900 | 01/01/9999 |
| 652 | vastbenoemde geneesheren vrijgesteld van socialezekerheidsbijdragen op basis van art. 1, § 3 van de wet van 27.06.1969 en die op basis van art. 142 geen recht hebben op een overheidspensioen | 691 | 3 | 3 | 01/01/1900 | 01/01/9999 |
| 671 | Bijdrage voor ontslagen statutair personeel - Stelsel van de ZIV-uitkering | 876 | 1 | 8 | 01/01/1900 | 01/01/9999 |
| 672 | Bijdrage voor ontslagen statutair personeel - Werkloosheidsstelsel | 877 | 1 | 8 | 01/01/1900 | 01/01/9999 |
| 701 | Studenten vrijgesteld op grond van art. 17bis van het KB van 28.11.1969 | 840 | 1 | 7 | 01/01/1900 | 01/01/9999 |
| 702 | Monitoren en socio-culturele animatoren vrijgesteld op grond van art. 17 van het KB van 28.11.1969 | 699 | 3 | 6 | 01/01/1900 | 01/01/9999 |

| Code PPO | Omschrijving | Code RSZ | Aanwezigheids-code | Werknemers type | Begindatum geldigheid | Einddatum geldigheid |
|----------|--|----------|--------------------|-----------------|-----------------------|----------------------|
| 711 | Bedienaars eredienst of afgevaardigde Vrijzinnige Raad - art. 13 van het KB van 28.11.1969 | 675 | 3 | 6 | 01/01/1900 | 01/01/9999 |
| 721 | Niet beschermde lokale mandatarissen - artikel 19, § 4 van de nieuwe gemeentewet | 404 | 3 | 6 | 01/01/1900 | 01/01/9999 |
| 731 | Vrijwillige brandweerlieden - handarbeiders | 091 | 3 | 6 | 01/01/1900 | 01/01/9999 |
| 732 | Vrijwillige brandweerlieden - hoofdarbeiders | 401 | 3 | 6 | 01/01/1900 | 01/01/9999 |
| 741 | Kunstenaars | 46 | 3 | 4 | 01/01/1900 | 01/01/9999 |
| 761 | Erkende onthaalouders | 497 | 3 | 5 | 01/04/2003 | 01/01/9999 |
| 851 | Bijzondere bijdrage op stortingen van werkgevers voor de vorming van een buitenwettelijk pensioen (ook te gebruiken in het blok "bijdrage niet gebonden aan een natuurlijk persoon") | 851 | 5 | 9 | 01/01/1900 | 01/01/9999 |
| 855 | Werkloosheidsbijdrage van 1,69 % (K.B. 401) | / | 2 | 9 | 01/01/1900 | 01/01/9999 |
| 856 | Bijzondere bijdrage bestemd voor de financiering van de sociale zekerheid (wet van 30 maart 1994 houdende financiering van de sociale zekerheid) | / | 2 | 9 | 01/01/1900 | 01/01/9999 |
| 862 | solidariteitsbijdrage op het gebruik van een bedrijfsvoertuig voor persoonlijke doeleinden of voor woon-werkverkeer (enkel te gebruiken in het blok "bijdrage niet gebonden aan een natuurlijk persoon") | 862 | 4 | 14 | 01/01/2005 | 01/01/9999 |
| 870 | Bijdrage verschuldigd op het (dubbel) vakantiegeld met uitzondering van de mandatarissen en het politiepersoneel (ook te gebruiken in het blok "bijdrage niet gebonden aan een natuurlijk persoon"). | / | 5 | 9 | 01/01/1900 | 01/01/9999 |
| 871 | Bijdrage verschuldigd op het (dubbel) vakantiegeld van de mandatarissen en het politiepersoneel (ook te gebruiken in het blok "bijdrage niet gebonden aan een natuurlijk persoon") | / | 5 | 9 | 01/01/2005 | 01/01/9999 |
| 891 | Pensioenbijdragen vastbenoemden gemeenschappelijk pensioenstelsel | / | 2 | 10 | 01/01/1900 | 01/01/9999 |
| 892 | Pensioenbijdragen vastbenoemden stelsel van de Nieuwe bij de Rijksdienst aangeslotenen | / | 2 | 10 | 01/01/1900 | 01/01/9999 |
| 893 | Pensioenbijdragen vastbenoemden van de geïntegreerde lokale politie | / | 2 | 10 | 01/01/1900 | 01/01/9999 |
| 898 | Bijdrage op vergoeding voor periode van tijdelijke arbeidsongeschiktheid wegens (erkende) beroepsziekte | / | 2 | 13 | 01/01/1900 | 01/01/9999 |
| 899 | Volledige vrijstelling van bijdragen. | / | 2 | 11 | 01/01/1900 | 01/01/9999 |

Commentaar code aanwezigheid

- 1 = kan alleen gebruikt worden voor de werknemerscode (zone 00037)
- 2 = kan alleen gebruikt worden voor werknemerscode bijdrage (zone 00082)
- 3 = kan gebruikt worden voor de werknemerscode (zone 00037) en de werknemerscode bijdrage (zone 00082)
- 4 = kan alleen gebruikt worden voor werknemerscode voor een bijdrage die niet gebonden is aan een natuurlijk persoon (zone 00020)
- 5 = kan gebruikt worden voor werknemerscode bijdrage (zone 00082) en de werknemerscode voor een bijdrage die niet gebonden is aan een natuurlijk persoon (zone 00020)

Commentaar Werknemerstype

- 1 Arbeider
- 2 Bediende
- 3 statutair
- 4 kunstenaar
- 5 erkende onthaalouder
- 6 andere gewone bijdrage
- 7 student
- 8 ontslagen statutair
- 9 supplementaire bijdrage
- 10 pensioenbijdrage
- 11 onverschuldigde bijdrage
- 12 Andere bijzondere bijdragen
- 13 Beroepsziekten
- 14 Bijdrage die niet gebonden is aan een natuurlijk persoon

Indemnités - Uitkeringen: scenario 2- Bijlage nummer 29: Lijst van de werkgeverscategorieën PPO
Versie: 2008/4

Publicatiedatum:

27/11/2008

Inhoud van de bijlage: 



AN2005-1-NI29.pdf



AN2005-1-NI29.doc



AN2005-1-NI29.xls



AN2005-1-NL29.txt



AN2005-1-NL29.xml

Tussentijdse informatie:

| Code | Omschrijving | Aanwezigheid code | Begindatum geldigheid | Einddatum geldigheid |
|-------------|---|--------------------------|------------------------------|-----------------------------|
| 951 | Contractuelen - vakantieregeling privé-sector | 6 | 01/01/1900 | 01/01/9999 |
| 952 | Contractuelen - vakantieregeling openbare sector | 6 | 01/01/1900 | 01/01/9999 |
| 953 | Vastbenoemden - gemeenschappelijk pensioenstelsel | 6 | 01/01/1900 | 01/01/9999 |
| 954 | Vastbenoemden - pensioenstelsel - nieuwe bij de Rijksdienst aangeslotenen | 6 | 01/01/1900 | 01/01/9999 |
| 955 | Vastbenoemden – eigen pensioenstelsel | 6 | 01/01/1900 | 01/01/9999 |
| 956 | Vastbenoemden - pensioenstelsel - verzorgingsinstelling | 6 | 01/01/1900 | 01/01/9999 |
| 957 | Vastbenoemden - pensioenstelsel - politiepersoneel | 6 | 01/01/1900 | 01/01/9999 |
| 958 | Bijzondere categorieën | 6 | 01/01/1900 | 01/01/9999 |
| 959 | Werknemers die niet meer in dienst zijn | 4 | 01/01/1900 | 01/01/9999 |

Aanwezigheid code 4 : Kan alleen gebruikt worden in een bijdrage die niet gebonden is aan een natuurlijk persoon

Aanwezigheid code 6 : Kan gebruikt worden in een werknemerslijn en in een bijdrage die niet gebonden is aan een natuurlijk persoon

Indemnités - Uitkeringen: scenario 2- Bijlage nummer 32: Codificatie van bezoldigingen PPO
Versie: 2008/4

Publicatiedatum:
27/11/2008

Inhoud van de bijlage: 



AN2008-2-NL32.pdf



AN2008-2-NL32.doc



AN2008-2-NL32.xls



AN2008-2-NL32.txt



AN2008-2-NL32.xml

Tussentijdse informatie:

Aangepast loon bij ziekte of ongeval

| Code DMFA PPO | Code DMFA | Omschrijving | Geldig vanaf trimester | Geldig tot trimester | Begindatum geldigheid | Einddatum geldigheid |
|---------------|-----------|---|------------------------|----------------------|-----------------------|----------------------|
| 212 | 20 | Ziekte of ongeval : de vergoeding overeenstemmend met 60 % van het gedeelte van het normale loon dat de loongrens die in aanmerking komt voor de berekening van de uitkering van ziekte- en invaliditeitsverzekering niet overschrijdt, voor de periode van 7 dagen volgend op het gewaarborgd weekloon - enkel voor contractuele handarbeiders en contractuele hoofdarbeiders die tenminste een maand anciënniteit hebben en die zich ofwel bevinden in een proeftijd, ofwel werden aangeworven voor een bepaalde tijd van minder dan drie maanden, ofwel werden aangeworven voor een duidelijk omschreven werk dat niet langer duurt dan drie maanden | 2004/3 | 9999/4 | 01/01/1900 | 31/12/9999 |
| 213 | 20 | Ziekte of ongeval : aanvulling voor de 2e, 3e en 4e week arbeidsongeschiktheid - enkel voor contractuele handarbeiders en voor contractuele hoofdarbeiders aangeworven op proef of voor minder dan drie maanden | 2004/3 | 9999/4 | 01/01/1900 | 31/12/9999 |
| 215 | 20 | Ziekte of ongeval : andere aanvulling in verband met ongeval of ziekte | 2004/3 | 9999/4 | 01/01/1900 | 31/12/9999 |

Basisloon

| Code DMFA PPO | Code DMFA | Omschrijving | Geldig vanaf trimester | Geldig tot trimester | Begindatum geldigheid | Einddatum geldigheid |
|---------------|-----------|--|------------------------|----------------------|-----------------------|----------------------|
| 101 | 1 | Geïndexeerd basisloon (zonder wettelijke of buitenwettelijke premies en vergoedingen) | 2004/3 | 9999/4 | 01/01/1900 | 31/12/9999 |
| 110 | 20 | Loon toegekend aan een vastbenoemd personeelslid dat gedetacheerd is naar het buitenland en dat recht heeft op een overheidspensioen | 2005/1 | 9999/4 | 01/01/1900 | 31/12/9999 |
| 160 | 1 | Deel van het loon (10%) van de in een startbaanovereenkomst tewerkgestelde werknemer dat door de werkgever wordt besteed aan zijn opleiding - art. 33, § 2 van de wet van 24-12-1999 | 2004/3 | 9999/4 | 01/01/1900 | 31/12/9999 |

Beroepsziekten - publieke sector

| Code DMFA PPO | Code DMFA | Omschrijving | Geldig vanaf trimester | Geldig tot trimester | Begindatum geldigheid | Einddatum geldigheid |
|---------------|-----------|--|------------------------|----------------------|-----------------------|----------------------|
| 140 | 1 | Vergoeding voor periode van tijdelijke arbeidsongeschiktheid wegens erkende beroepsziekte (artikel 21 van KB van 21-01-1993) | 2004/3 | 9999/4 | 01/01/1900 | 31/12/9999 |

Bijkomende vergoedingen van algemene aard

| Code DMFA PPO | Code DMFA | Omschrijving | Geldig vanaf trimester | Geldig tot trimester | Begindatum geldigheid | Einddatum geldigheid |
|---------------|-----------|---|------------------------|----------------------|-----------------------|----------------------|
| 401 | 20 | Loon voor niet-recupereerbare overuren - vrijgesteld | 2004/3 | 9999/4 | 01/01/1900 | 31/12/9999 |
| 403 | 20 | Geschenken in natura, in speciën of in de vorm van cheques binnen de voorwaarden van artikel 19, § 2, 14° van het KB van 28-11-1969, en prijsverminderingen op eigen producten of diensten binnen de voorwaarden van artikel 19, § 2, 19° van het KB van 28-11-1969 | 2004/3 | 9999/4 | 01/01/1900 | 31/12/9999 |
| 404 | 20 | Voordelen in natura of in de vorm van cheques - verband met prestaties van het kwartaal - vrijgesteld | 2004/3 | 9999/4 | 01/01/1900 | 31/12/9999 |
| 406 | 20 | Voordelen in natura of in de vorm van cheques - geen verband met prestaties van het kwartaal - vrijgesteld | 2004/3 | 9999/4 | 01/01/1900 | 31/12/9999 |
| 408 | 20 | Bedrag werkgeversaandeel in de maaltijdcheques toegekend binnen de voorwaarden van artikel 19bis, § 2 van het KB van 28-11-1969 | 2004/3 | 9999/4 | 01/01/1900 | 31/12/9999 |
| 409 | 20 | Bedrag werknemersaandeel in de maaltijdcheques toegekend binnen de voorwaarden van artikel 19bis, § 2 van het KB van 28-11-1969 | 2004/3 | 9999/4 | 01/01/1900 | 31/12/9999 |
| 417 | 20 | Eindejaarspremie - vrijgesteld | 2004/3 | 9999/4 | 01/01/1900 | 31/12/9999 |
| 421 | 20 | Haard- en standplaatsstoelage - vrijgesteld | 2004/3 | 9999/4 | 01/01/1900 | 31/12/9999 |
| 422 | 20 | Diplomavergoeding - vrijgesteld | 2004/3 | 9999/4 | 01/01/1900 | 31/12/9999 |
| 423 | 20 | Vergoeding kennis 2e taal - vrijgesteld | 2004/3 | 9999/4 | 01/01/1900 | 31/12/9999 |
| 424 | 20 | Toelage hogere functie - vrijgesteld | 2004/3 | 9999/4 | 01/01/1900 | 31/12/9999 |
| 433 | 20 | Andere toelagen en premies - geen verband met prestaties in het kwartaal - vrijgesteld | 2004/3 | 9999/4 | 01/01/1900 | 31/12/9999 |
| 434 | 20 | Andere toelagen en premies - verband met prestaties in het kwartaal - vrijgesteld | 2004/3 | 9999/4 | 01/01/1900 | 31/12/9999 |
| 435 | 20 | Vergoeding voor nacht-, zaterdag- of zondagsprestaties (toegekend aan andere personeelsleden dan het verplegend en verzorgend personeel of politiepersoneel nieuw statuut) - vrijgesteld | 2004/3 | 9999/4 | 01/01/1900 | 31/12/9999 |
| 436 | 20 | 1,12 EUR/uur voor prestaties tijdens weekend en feestdagen (toegekend aan andere personeelsleden dan het verplegend en verzorgend personeel) - vrijgesteld | 2004/3 | 9999/4 | 01/01/1900 | 31/12/9999 |
| 437 | 20 | Wachtvergoeding - vrijgesteld | 2004/3 | 9999/4 | 01/01/1900 | 31/12/9999 |
| 440 | 20 | De aan de werknemer verschuldigde vergoedingen wanneer de werkgever zijn wettelijke, contractuele of statutaire verplichtingen niet nakomt (bijvoorbeeld ontslagvergoeding voor beschermde werknemer) | 2004/3 | 9999/4 | 01/01/1900 | 31/12/9999 |
| 441 | 20 | Vergoeding voor kledij, huisvesting, reis- en verblijfkosten (bijv. kosten eigen aan de werkgever = terugbetaling van kosten of ter beschikking stellen van werkkledij, uitrusting of vervoer) | 2004/3 | 9999/4 | 01/01/1900 | 31/12/9999 |

| Code DMFA PPO | Code DMFA | Omschrijving | Geldig vanaf trimester | Geldig tot trimester | Begindatum geldigheid | Einddatum geldigheid |
|---------------|-----------|--|------------------------|----------------------|-----------------------|----------------------|
| 442 | 20 | Terugbetaling verplaatsingskosten van en naar het werk | 2004/3 | 9999/4 | 01/01/1900 | 31/12/9999 |
| 443 | 20 | Bedrag toegekend wegens aansluiting bij een vakorganisatie | 2004/3 | 9999/4 | 01/01/1900 | 31/12/9999 |
| 444 | 20 | Supplement toegekend wegens een socialezekerheidsvoordeel voor een andere reden dan ziekte of ongeval (bijv. aanmoedigingspremie loopbaanonderbreking, premie hospitalisatieverzekering) | 2004/3 | 9999/4 | 01/01/1900 | 31/12/9999 |
| 452 | 20 | Premie uitgekeerd aan een werknemer die halftijds vervroegd uitdienst treedt (wet van 10-04-1995 betreffende de herverdeling van de arbeid in de openbare sector) | 2004/3 | 9999/4 | 01/01/1900 | 31/12/9999 |
| 490 | 20 | Rente (gehele of gedeeltelijke) blijvende arbeidsongeschiktheid wegens beroepsziekte of arbeidsongeval | 2004/3 | 9999/4 | 01/01/1900 | 31/12/9999 |
| 801 | 1 | Loon voor niet-recupereerbare overuren - onderworpen | 2004/3 | 9999/4 | 01/01/1900 | 31/12/9999 |
| 804 | 1 | Voordelen in natura of in de vorm van cheques - verband met prestaties van het kwartaal - onderworpen | 2004/3 | 9999/4 | 01/01/1900 | 31/12/9999 |
| 806 | 2 | Voordelen in natura of in de vorm van cheques - geen verband met prestaties van het kwartaal - onderworpen | 2004/3 | 9999/4 | 01/01/1900 | 31/12/9999 |
| 817 | 2 | Eindejaarspremie - onderworpen | 2004/3 | 9999/4 | 01/01/1900 | 31/12/9999 |
| 821 | 1 | Haard- en standplaatstoelage - onderworpen | 2004/3 | 9999/4 | 01/01/1900 | 31/12/9999 |
| 822 | 1 | Diplomavergoeding - onderworpen | 2004/3 | 9999/4 | 01/01/1900 | 31/12/9999 |
| 823 | 1 | Vergoeding kennis 2e taal - onderworpen | 2004/3 | 9999/4 | 01/01/1900 | 31/12/9999 |
| 824 | 1 | Toelage hogere functie - onderworpen | 2004/3 | 9999/4 | 01/01/1900 | 31/12/9999 |
| 833 | 2 | Andere toelagen en premies - geen verband met prestaties van het kwartaal - onderworpen | 2004/3 | 9999/4 | 01/01/1900 | 31/12/9999 |
| 834 | 1 | Andere toelagen en premies - verband met prestaties van het kwartaal - onderworpen | 2004/3 | 9999/4 | 01/01/1900 | 31/12/9999 |
| 835 | 1 | Vergoeding voor nacht-, zaterdag- of zondagsprestaties (toegekend aan andere personeelsleden dan het verplegend en verzorgend personeel of het politiepersoneel nieuw statuut) - onderworpen | 2004/3 | 9999/4 | 01/01/1900 | 31/12/9999 |
| 836 | 1 | 1,12 EUR/uur voor prestaties weekend en feestdagen (toegekend aan andere personeelsleden dan het verplegend en verzorgend personeel) - onderworpen | 2004/3 | 9999/4 | 01/01/1900 | 31/12/9999 |
| 837 | 1 | Wachtvergoeding - onderworpen | 2004/3 | 9999/4 | 01/01/1900 | 31/12/9999 |
| 851 | 5 | Weddensupplement uitgekeerd aan een werknemer die heeft gekozen voor de vrijwillige vierdagenweek (wet van 10-04-1995 betreffende de herverdeling van de arbeid in de openbare sector) | 2004/3 | 9999/4 | 01/01/1900 | 31/12/9999 |
| 853 | 1 | Premie uitgekeerd aan het verplegend en verzorgend personeel of het personeel dat hiermee gelijkgesteld is bij arbeidsduurvermindering in het kader van eindloopbaan (KB van 23-09-2002) | 2004/3 | 9999/4 | 01/01/1900 | 31/12/9999 |

Bijkomende vergoedingen voor specifieke personeelscategorieën - geneesheren

| Code DMFA PPO | Code DMFA | Omschrijving | Geldig vanaf trimester | Geldig tot trimester | Begindatum geldigheid | Einddatum geldigheid |
|---------------|-----------|---|------------------------|----------------------|-----------------------|----------------------|
| 524 | 20 | Variabel deel in de verdeling van de pool - vrijgesteld van socialezekerheidsbijdragen ingevolge artikel 30 | 2004/3 | 9999/4 | 01/01/1900 | 31/12/9999 |
| 921 | 1 | Barema, gewaarborgde wedde, gewaarborgd aandeel in de pool of uitsluitend honoraria | 2004/3 | 9999/4 | 01/01/1900 | 31/12/9999 |
| 924 | 1 | Variabel deel in de verdeling van de pool - onderworpen aan socialezekerheidsbijdragen | 2004/3 | 9999/4 | 01/01/1900 | 31/12/9999 |

Bijkomende vergoedingen voor specifieke personeelscategorieën - onderwijzend personeel

| Code DMFA PPO | Code DMFA | Omschrijving | Geldig vanaf trimester | Geldig tot trimester | Begindatum geldigheid | Einddatum geldigheid |
|---------------|-----------|--|------------------------|----------------------|-----------------------|----------------------|
| 501 | 20 | Vergoeding voor bijkomende prestaties vrijgesteld op basis van artikel 19, § 2, 9° van het KB van 28-11-1969 (bijv. toezicht in het kleuter- en lager onderwijs, busbegeleiding) | 2004/3 | 9999/4 | 01/01/1900 | 31/12/9999 |
| 502 | 20 | Vergoeding voor bijkomende prestaties bedoeld bij KB nr. 418 van 16-07-1986 (bijv. toezicht ander dan in het kleuter- en lager onderwijs...) - vrijgesteld van socialezekerheidsbijdragen ingevolge artikel 30 | 2004/3 | 9999/4 | 01/01/1900 | 31/12/9999 |
| 503 | 20 | Vergoeding voor bijkomende prestaties andere dan bedoeld bij KB nr. 418 van 16-07-1986 - vrijgesteld van socialezekerheidsbijdragen ingevolge artikel 30 | 2004/3 | 9999/4 | 01/01/1900 | 31/12/9999 |
| 506 | 20 | Aanvullingen die geen verband houden met bijkomende prestaties (bijv. anciënniteitstoelage) - vrijgesteld van socialezekerheidsbijdragen ingevolge artikel 30 | 2004/3 | 9999/4 | 01/01/1900 | 31/12/9999 |
| 902 | 1 | Vergoeding voor bijkomende prestaties bedoeld bij KB nr. 418 van 16-07-1986 (bijv. toezicht ander dan in het kleuter en lager onderwijs...) - onderworpen aan socialezekerheidsbijdragen | 2004/3 | 9999/4 | 01/01/1900 | 31/12/9999 |
| 903 | 1 | Vergoeding voor bijkomende prestaties andere dan bedoeld bij KB 418 van 16-07-1986 - onderworpen aan socialezekerheidsbijdragen | 2004/3 | 9999/4 | 01/01/1900 | 31/12/9999 |
| 906 | 2 | Aanvullingen die geen verband houden met bijkomende prestaties (bijv. anciënniteitstoelage) - onderworpen aan socialezekerheidsbijdragen | 2004/3 | 9999/4 | 01/01/1900 | 31/12/9999 |

Bijkomende vergoedingen voor specifieke personeelscategorieën - politiepersoneel (nieuw statuut)

| Code DMFA PPO | Code DMFA | Omschrijving | Geldig vanaf trimester | Geldig tot trimester | Begindatum geldigheid | Einddatum geldigheid |
|---------------|-----------|--|------------------------|----------------------|-----------------------|----------------------|
| 570 | 20 | Nieuw statuut - diverse toelagen en vergoedingen - vrijgesteld | 2004/3 | 9999/4 | 01/01/1900 | 31/12/9999 |
| 961 | 1 | Weddenbijslag voor de uitoefening van een mandaat (art. XI.II.17 van KB van 30-03-2001) | 2004/3 | 9999/4 | 01/01/1900 | 31/12/9999 |
| 962 | 1 | Toelage voor dienstprestaties uitgevoerd op een zaterdag, een zondag, een feestdag of tijdens de nacht (art. XI.III.6 van KB van 30-03-2001) | 2004/3 | 9999/4 | 01/01/1900 | 31/12/9999 |
| 970 | 1 | Nieuw statuut - diverse toelagen en vergoedingen - onderworpen | 2004/3 | 9999/4 | 01/01/1900 | 31/12/9999 |
| 974 | 1 | Toelage voor de bijzondere rekenplichtige (art. 30 en art. 32 van de wet van 07-12-1998 en KB van 29-11-2001) | 2004/3 | 9999/4 | 01/01/1900 | 31/12/9999 |
| 975 | 1 | Toelage voor de secretaris (art. 29 en 32bis van de wet van 07-12-1998) | 2004/3 | 9999/4 | 01/01/1900 | 31/12/9999 |
| 976 | 2 | Competentieontwikkelingstoelage (art. XI.II.22bis van het KB van 30-03-2001) | 2007/1 | 9999/4 | 01/01/2007 | 31/12/9999 |
| 992 | 1 | Overgangstoelagen (art. XII.XI van KB van 30-03-2001) | 2004/3 | 9999/4 | 01/01/1900 | 31/12/9999 |

Bijkomende vergoedingen voor specifieke personeelscategorieën - politiepersoneel (oud statuut)

| Code DMFA PPO | Code DMFA | Omschrijving | Geldig vanaf trimester | Geldig tot trimester | Begindatum geldigheid | Einddatum geldigheid |
|---------------|-----------|---|------------------------|----------------------|-----------------------|----------------------|
| 556 | 20 | Vergoeding voor kosten gemaakt bij de uitoefening van opdrachten van de gerechtelijke politie (KB van 22-12-1997) | 2004/3 | 9999/4 | 01/01/1900 | 31/12/9999 |
| 558 | 20 | Weddensupplement toegekend aan adjunct-politiecommissarissen die een wachtdienst verrichten in het kader van een permanentie van 22 uur tot 6 uur, op zondagen en op feestdagen (Ministeriële omzendbrief van 30-12-1971) - vrijgesteld van socialezekerheidsbijdragen ingevolge artikel 30 | 2004/3 | 9999/4 | 01/01/1900 | 31/12/9999 |
| 591 | 20 | Specifieke toelagen en vergoedingen – vrijgesteld – voor ex-rijkswachters, ex-leden van de gerechtelijke politie en ex-militairen die kiezen voor het oud statuut | 2004/3 | 9999/4 | 01/01/1900 | 31/12/9999 |
| 952 | 1 | Weddensupplement toegekend aan (hoofd)inspecteurs van de gemeentelijke politie bekleed met de hoedanigheid van officier van gerechtelijke politie, hulpofficier van de procureur des Konings (POL 45 van 21-05-1993 en KB van 20-06-1994) | 2004/3 | 9999/4 | 01/01/1900 | 31/12/9999 |
| 958 | 1 | Weddensupplement toegekend aan adjunct-politiecommissarissen die een wachtdienst verrichten in het kader van een permanentie van 22 uur tot 6 uur, op zondagen en op feestdagen (Ministeriële omzendbrief van 30-12-1971) - onderworpen aan socialezekerheidsbijdragen | 2004/3 | 9999/4 | 01/01/1900 | 31/12/9999 |

| Code DMFA PPO | Code DMFA | Omschrijving | Geldig vanaf trimester | Geldig tot trimester | Begindatum geldigheid | Einddatum geldigheid |
|---------------|-----------|---|------------------------|----------------------|-----------------------|----------------------|
| 991 | 1 | Specifieke toelagen en vergoedingen - onderworpen - voor ex-rijkswachters, ex-leden van de gerechtelijke politie en ex-militairen die kiezen voor het oud statuut | 2004/3 | 9999/4 | 01/01/1900 | 31/12/9999 |

Bijkomende vergoedingen voor specifieke personeelscategorieën - politiepersoneel (oud statuut) en openbare brandweer

| Code DMFA PPO | Code DMFA | Omschrijving | Geldig vanaf trimester | Geldig tot trimester | Begindatum geldigheid | Einddatum geldigheid |
|---------------|-----------|---|------------------------|----------------------|-----------------------|----------------------|
| 557 | 20 | Jaarlijks weddensupplement voor chef van de brandweerdienst (Ministeriële Omzendbrief van 21-01-1973, Ministeriële Omzendbrief van 23-01-1975 en KB van 20-06-1994) - vrijgesteld van socialezekerheidsbijdragen ingevolge artikel 30 | 2004/3 | 9999/4 | 01/01/1900 | 31/12/9999 |
| 951 | 2 | Weddensupplement toegekend aan officieren van de gemeentepolitie en de brandweer die deelnemen aan de permanentie van respectievelijk het politiekorps en het brandweerkorps (POL 44 en omzendbrief van 03-03-1995) | 2004/3 | 9999/4 | 01/01/1900 | 31/12/9999 |
| 957 | 2 | Jaarlijks weddensupplement voor chef van de brandweerdienst (Ministeriële Omzendbrief van 21-01-1973, Ministeriële Omzendbrief van 23-01-1975 en KB van 20-06-1994) - onderworpen aan socialezekerheidsbijdragen | 2004/3 | 9999/4 | 01/01/1900 | 31/12/9999 |

Bijkomende vergoedingen voor specifieke personeelscategorieën - verplegend en verzorgend personeel

| Code DMFA PPO | Code DMFA | Omschrijving | Geldig vanaf trimester | Geldig tot trimester | Begindatum geldigheid | Einddatum geldigheid |
|---------------|-----------|--|------------------------|----------------------|-----------------------|----------------------|
| 510 | 20 | Weddensupplement voor buitengewone prestaties zoals bepaald in de omzendbrief van het Ministerie van Volksgezondheid en van het Gezin van 03-11-1972 – vrijgesteld van socialezekerheidsbijdragen ingevolge artikel 30 | 2004/3 | 9999/4 | 01/01/1900 | 31/12/9999 |
| 512 | 20 | 0,81 EUR/uur voor nachtprestaties (ministeriële omzendbrief van 17-04-1989) - vrijgesteld van socialezekerheidsbijdragen ingevolge artikel 30 | 2004/3 | 9999/4 | 01/01/1900 | 31/12/9999 |
| 910 | 1 | Weddensupplement voor buitengewone prestaties zoals bepaald in de omzendbrief van het Ministerie van Volksgezondheid en van het Gezin van 03-11-1972 - onderworpen aan socialezekerheidsbijdragen | 2004/3 | 9999/4 | 01/01/1900 | 31/12/9999 |
| 912 | 1 | 0,81 EUR/uur voor nachtprestaties (ministeriële omzendbrief van 17-04-1989) - onderworpen aan socialezekerheidsbijdragen | 2004/3 | 9999/4 | 01/01/1900 | 31/12/9999 |
| 914 | 1 | 4, 8 of 12 % hoofdverplegers | 2004/3 | 9999/4 | 01/01/1900 | 31/12/9999 |

| Code DMFA PPO | Code DMFA | Omschrijving | Geldig vanaf trimester | Geldig tot trimester | Begindatum geldigheid | Einddatum geldigheid |
|---------------|-----------|--|------------------------|----------------------|-----------------------|----------------------|
| 916 | 1 | 1,12 EUR/uur voor prestaties tijdens weekend of feestdagen (omzendbrief RIZIV van 17-07-1992) | 2004/3 | 9999/4 | 01/01/1900 | 31/12/9999 |
| 917 | 2 | Attractiviteitspremie - KB van 12-05-2006 en federaal gezondheidsakkoord van de publieke sector van 23-06-2005 | 2007/1 | 9999/4 | 01/01/2007 | 31/12/9999 |
| 918 | 2 | Jaarpremie van 12,67 EUR van toepassing op de instellingen die onder het paritair subcomité voor de privé-ziekenhuizen ressorteren (CAO van 22-10-1991) | 2004/3 | 2006/4 | 01/01/1900 | 31/12/2006 |
| 919 | 2 | Jaarpremie van 148,74 EUR van toepassing op de instellingen die onder het paritair subcomité voor de privé-ziekenhuizen ressorteren (CAO van 22-10-1991) | 2004/3 | 2006/4 | 01/01/1900 | 31/12/2006 |

Bijkomende vergoedingen voor specifieke personeelscategorieën - vrijwillige brandweerlieden

| Code DMFA PPO | Code DMFA | Omschrijving | Geldig vanaf trimester | Geldig tot trimester | Begindatum geldigheid | Einddatum geldigheid |
|---------------|-----------|---|------------------------|----------------------|-----------------------|----------------------|
| 541 | 20 | Vergoedingen voor onregelmatige prestaties die niet in aanmerking komen om te bepalen of de grens van 785,95 EUR werd bereikt (artikel 17quater van het KB van 28-11-1969) | 2004/3 | 9999/4 | 01/01/1900 | 31/12/9999 |
| 542 | 20 | Vergoedingen voor regelmatige prestaties die in aanmerking komen om te bepalen of de grens van 785,95 EUR werd bereikt (artikel 17quater van het KB van 28-11-1969) - vrijgesteld | 2004/3 | 9999/4 | 01/01/1900 | 31/12/9999 |
| 940 | 1 | Vergoedingen voor prestaties verricht in het kader van de dienst 100 | 2004/3 | 9999/4 | 01/01/1900 | 31/12/9999 |
| 942 | 1 | Vergoedingen voor regelmatige prestaties die in aanmerking komen om te bepalen of de grens van 785,95 EUR werd bereikt (artikel 17quater van het KB van 28-11-1969) - onderworpen | 2004/3 | 9999/4 | 01/01/1900 | 31/12/9999 |

Vakantiegeld

| Code DMFA PPO | Code DMFA | Omschrijving | Geldig vanaf trimester | Geldig tot trimester | Begindatum geldigheid | Einddatum geldigheid |
|---------------|-----------|---|------------------------|----------------------|-----------------------|----------------------|
| 310 | 20 | (Dubbel) vakantiegeld - copernicuspremie | 2004/3 | 9999/4 | 01/01/1900 | 31/12/9999 |
| 311 | 20 | Enkelvoudig vakantiegeld voor de vakantiedagen die op het einde van het vakantiejaar onmogelijk konden opgenomen worden (art. 67 van KB van 30-3-1967) | 2004/3 | 9999/4 | 01/01/1900 | 31/12/9999 |
| 312 | 20 | Dubbel vakantiegeld andere dan politiepersoneel | 2004/3 | 9999/4 | 01/01/1900 | 31/12/9999 |
| 313 | 11 | Enkelvoudig vakantiegeld uitdiensttreding - voor tijdelijken (wet van 24-07-1987) en voor gesubsidieerde contractuelen en artikel 60'ers in het Vlaamse en Brusselse Gewest | 2004/3 | 9999/4 | 01/01/1900 | 31/12/9999 |
| 314 | 20 | (Dubbel) vakantiegeld uitdiensttreding | 2004/3 | 9999/4 | 01/01/1900 | 31/12/9999 |

| Code DMFA PPO | Code DMFA | Omschrijving | Geldig vanaf trimester | Geldig tot trimester | Begindatum geldigheid | Einddatum geldigheid |
|---------------|-----------|---|------------------------|----------------------|-----------------------|----------------------|
| 315 | 1 | Enkelvoudig vakantiegeld vorige tewerkstelling - voor tijdelijken (wet van 24-07-1987) en voor gesubsidieerde contractuelen en artikel 60'ers in het Vlaamse en Brusselse Gewest | 2004/3 | 9999/4 | 01/01/1900 | 31/12/9999 |
| 316 | 20 | Dubbel vakantiegeld - politiepersoneel | 2005/1 | 9999/4 | 01/01/2005 | 31/12/9999 |
| 317 | 7 | Enkelvoudig vakantiegeld uitdiensttreding - voor contractuele personeelsleden, andere dan tijdelijken (wet van 24-07-1987) en andere dan gesubsidieerde contractuelen en artikel 60'ers in het Vlaamse en Brusselse Gewest | 2007/1 | 9999/4 | 01/01/2007 | 31/12/9999 |
| 318 | 12 | Enkelvoudig vakantiegeld vorige tewerkstelling - voor contractuele personeelsleden, andere dan tijdelijken (wet van 24-07-1987) en andere dan gesubsidieerde contractuelen en artikel 60'ers in het Vlaamse en Brusselse Gewest | 2007/1 | 9999/4 | 01/01/2007 | 31/12/9999 |
| 349 | 20 | Dubbel vakantiegeld uitdiensttreding voor de 3e tot 5e dag van de 4e vakantieweek | 2004/3 | 9999/4 | 01/01/1900 | 31/12/9999 |
| 350 | 20 | Dubbel vakantiegeld voor de 3e tot 5e dag van de 4e vakantieweek | 2004/3 | 9999/4 | 01/01/1900 | 31/12/9999 |

Vergoedingen bij éézijdige beëindiging van de dienstbetrekking

| Code DMFA PPO | Code DMFA | Omschrijving | Geldig vanaf trimester | Geldig tot trimester | Begindatum geldigheid | Einddatum geldigheid |
|---------------|-----------|---|------------------------|----------------------|-----------------------|----------------------|
| 130 | 3 | Vergoeding bij éézijdige beëindiging van de dienstbetrekking - uitgedrukt in arbeidstijd (enkel voor contractuele personeelsleden) | 2004/3 | 9999/4 | 01/01/1900 | 31/12/9999 |
| 131 | 4 | Vergoeding bij éézijdige beëindiging van de dienstbetrekking - niet uitgedrukt in arbeidstijd (enkel voor contractuele personeelsleden) | 2004/3 | 9999/4 | 01/01/1900 | 31/12/9999 |
| 132 | 9 | Vergoeding bij éézijdige beëindiging van de dienstbetrekking - uitgedrukt in arbeidstijd (enkel voor vastbenoemde personeelsleden) | 2005/1 | 9999/4 | 01/01/2005 | 31/12/9999 |

Vergoedingen waarop een bijzondere bijdrage verschuldigd is

| Code DMFA PPO | Code DMFA | Omschrijving | Geldig vanaf trimester | Geldig tot trimester | Begindatum geldigheid | Einddatum geldigheid |
|---------------|-----------|---|------------------------|----------------------|-----------------------|----------------------|
| 770 | 10 | Voordeel betreffende het individueel en persoonlijk gebruik van een voertuig ter beschikking gesteld door een werkgever | 2004/3 | 9999/4 | 01/01/1900 | 31/12/9999 |
| 790 | / | Storting van werkgevers voor de vorming van een buitenwettelijk pensioen ten bate van hun personeelsleden of hun rechthebbenden | 2004/3 | 9999/4 | 01/01/1900 | 31/12/9999 |

Commentaar Code DMFA

20 = loon voor gepensioneerden, beschouwd als loon voor de toepassing van de regels inzake de cumulatie van een rust- en overlevingspensioen met inkomen uit beroepsarbeid; enkel te gebruiken indien de waarde "1" (gepensionoord) aangeduid is in de zone "00054" (notie gepensionoord).

| | | |
|-------------------|----------------|-----------------------------|
| BLOKNUMMER: 90017 | VERSIE: 2008/4 | PUBLICATIEDATUM: 27/11/2008 |
|-------------------|----------------|-----------------------------|

Natuurlijk persoon
(XML label : NaturalPerson)

BESCHRIJVING: Functioneel blok dat toelaat de identificatiegegevens van een natuurlijk persoon aan te geven.

INHOUD (ZONES):

- 00023 - VOLGNUMMER NATUURLIJKE PERSOON
- 00024 - IDENTIFICATIENUMMER BIJ DE SOCIALE ZEKERHEID - INSZ
- 00167 - NUMMER VAN DE SOCIALE IDENTITEITSKAART
- 00025 - NAAM VAN DE WERKNEMER
- 00026 - VOORNAAM VAN DE WERKNEMER
- 00027 - INITIAAL VAN DE TWEDE VOORNAAM VAN DE WERKNEMER
- 00028 - DATUM WAAROP DE WERKNEMER GEBOREN IS
- 00168 - GEMEENTE - GEBOORTEPLAATS VAN DE WERKNEMER
- 00169 - LANDCODE VAN DE GEBOORTEPLAATS VAN DE WERKNEMER
- 00029 - GESLACHT VAN DE WERKNEMER
- 00030 - STRAAT VAN DE WERKNEMER
- 00031 - NUMMER VAN HET ADRES VAN DE WERKNEMER
- 00032 - BRIEVENBUS VAN DE WERKNEMER
- 00033 - POSTCODE VAN DE WERKNEMER
- 00034 - GEMEENTE VAN DE WERKNEMER
- 00035 - LANDCODE VAN DE WERKNEMER
- 00119 - NATIONALITEIT VAN DE WERKNEMER
- 00615 - REFERENTIE GEBRUIKER - NATUURLIJK PERSOON

GELINKTE BLOKKEN: 90063 - Link met werknemerslijst

MIN. KARDINALITEIT: 1
MAX. KARDINALITEIT: 1

AANWEZIGHEID
***VOORWAARDE:** Kardinaliteit 1: 1 ONMISBAAR
***EXTRA BEPERKINGEN:**

FOUTCODE OP ONTVANGSTBEWIJS :

| Foutbeschrijving | Foutcode | Ernst fout |
|---|-----------|------------|
| Fout op volgorde | 90017-091 | B |
| Niet aanwezig | 90017-001 | B |
| Niet identificeerbaar | 90017-151 | B |
| Volgens het personeelsbestand is de aangifte voor de opgegeven werknemer en periode niet toegelaten | 90017-152 | B |
| Onverenigbaar met de aanvraag | 90017-233 | B |

| | | |
|-------------------|----------------|-----------------------------|
| BLOKNUMMER: 90022 | VERSIE: 2008/4 | PUBLICATIEDATUM: 27/11/2008 |
|-------------------|----------------|-----------------------------|

Adres
(XML label : Address)

BESCHRIJVING: Functioneel blok dat toelaat een adres volledig te specificeren.

INHOUD (ZONES):
00517 - STRAAT
00518 - NUMMER VAN HET ADRES
00519 - BRIEVENBUS
00520 - POSTCODE
00522 - GEMEENTE
00523 - LANDCODE

GELINKTE BLOKKEN:

MIN. KARDINALITEIT: 0
MAX. KARDINALITEIT: 1

AANWEZIGHEID

***VOORWAARDE:** Verplicht indien het blok "Communicatie" niet aanwezig is

***EXTRA BEPERKINGEN:**

FOUTCODE OP ONTVANGSTBEWIJS:

| | Foutbeschrijving | Foutcode | Ernst fout |
|--|------------------|-----------|------------|
| | Fout op volgorde | 90022-091 | B |

| | | |
|-------------------|----------------|-----------------------------|
| BLOKNUMMER: 90036 | VERSIE: 2008/4 | PUBLICATIEDATUM: 27/11/2008 |
|-------------------|----------------|-----------------------------|

Commentaar bij de aangifte
(XML label : CommentDeclaration)

BESCHRIJVING: Functioneel blok dat toelaat commentaar bij de aangifte op te geven.

INHOUD (ZONES): 00126 - ZONE VRIJE TEKST

GELINKTE BLOKKEN:

MIN. KARDINALITEIT: 0

MAX. KARDINALITEIT: 1

AANWEZIGHEID

***VOORWAARDE:** Kardinaliteit 1: 0..1 FACULTATIEF

***EXTRA BEPERKINGEN:**

FOUTCODE OP ONTVANGSTBEWIJS:

| | Foutbeschrijving | Foutcode | Ernst fout |
|--|------------------|-----------|------------|
| | Fout op volgorde | 90036-091 | B |

| | | |
|-------------------|----------------|-----------------------------|
| BLOKNUMMER: 90059 | VERSIE: 2008/4 | PUBLICATIEDATUM: 27/11/2008 |
|-------------------|----------------|-----------------------------|

Formulier
(XML label : Form)

BESCHRIJVING: Functioneel blok dat toelaat een formulier aan te geven.

INHOUD (ZONES): 00296 - IDENTIFICATIE VAN HET FORMULIER
00218 - DATUM VAN CREATIE VAN HET FORMULIER
00299 - PRECIES UUR VAN CREATIE VAN HET FORMULIER
00110 - STATUS VAN HET ATTEST
00297 - TYPE VAN HET FORMULIER

GELINKTE BLOKKEN: 90257 - Gegevens van de contactpersoon; 90064 - Identificatie risico; 90082 - Referentie; 90036 - Commentaar bij de aangifte; 90067 - Link met aangifte werkgever; 90168 - Link met RSZPPO aangifte werkgever

MIN. KARDINALITEIT: 1
MAX. KARDINALITEIT: *

AANWEZIGHEID
***VOORWAARDE:** Kardinaliteit 1: 1..* ONMISBAAR
***EXTRA BEPERKINGEN:**

FOUTCODE OP ONTVANGSTBEWIJS :

| Foutbeschrijving | Foutcode | Ernst fout |
|----------------------------|-----------|------------|
| Fout op volgorde | 90059-091 | B |
| Niet aanwezig | 90059-001 | B |
| Niet verwerkbaar formulier | 90059-163 | B |

| | | |
|-------------------|----------------|-----------------------------|
| BLOKNUMMER: 90063 | VERSIE: 2008/4 | PUBLICATIEDATUM: 27/11/2008 |
|-------------------|----------------|-----------------------------|

**Link met werknemerslijn
(XML label : WorkerRecordLink)**

BESCHRIJVING: Functioneel blok dat toelaat de gegevens in verband met de link met een werknemerslijn aan te geven.

INHOUD (ZONES): 00036 - WERKGEVERSCATEGORIE
00037 - WERKNEMERSKENGETAL

GELINKTE BLOKKEN: 90068 - Link met tewerkstelling werknemerslijn

MIN. KARDINALITEIT: 1

MAX. KARDINALITEIT: *

AANWEZIGHEID

***VOORWAARDE:** Kardinaliteit 1: 1..* ONMISBAAR

***EXTRA BEPERKINGEN:**

FOUTCODE OP ONTVANGSTBEWIJS :

| Foutbeschrijving | Foutcode | Ernst fout |
|----------------------------|-----------|------------|
| Fout op volgorde | 90063-091 | B |
| Niet aanwezig | 90063-001 | B |
| Te veel identieke gevallen | 90063-006 | B |

| | | |
|-------------------|----------------|-----------------------------|
| BLOKNUMMER: 90064 | VERSIE: 2008/4 | PUBLICATIEDATUM: 27/11/2008 |
|-------------------|----------------|-----------------------------|

Identificatie risico
(XML label : RiskIdentification)

BESCHRIJVING: Functioneel blok dat toelaat het risico te identificeren.

INHOUD (ZONES): 00430 - IDENTIFICATIE VAN HET RISICO

GELINKTE BLOKKEN:

MIN. KARDINALITEIT: 1

MAX. KARDINALITEIT: 1

AANWEZIGHEID

***VOORWAARDE:** Kardinaliteit 1: 1 ONMISBAAR

***EXTRA BEPERKINGEN:**

FOUTCODE OP ONTVANGSTBEWIJS:

| Foutbeschrijving | Foutcode | Ernst fout |
|------------------|-----------|------------|
| Fout op volgorde | 90064-091 | B |
| Niet aanwezig | 90064-001 | B |

| | | |
|-------------------|----------------|-----------------------------|
| BLOKNUMMER: 90067 | VERSIE: 2008/4 | PUBLICATIEDATUM: 27/11/2008 |
|-------------------|----------------|-----------------------------|

Link met aangifte werkgever
(XML label : EmployerDeclarationLink)

BESCHRIJVING: Functioneel blok dat toelaat de gegevens van de link met de werkgeversaangifte aan te geven.

INHOUD (ZONES): 00011 - RSZ- INSCHRIJVINGSNUMMER
00012 - NOTIE CURATELE
00014 - ONDERNEMINGSNUMMER

GELINKTE BLOKKEN: 90017 - Natuurlijk persoon

MIN. KARDINALITEIT: 0

MAX. KARDINALITEIT: 1

AANWEZIGHEID

***VOORWAARDE:** Kardinaliteit 1: 1 VERPLICHT INDIEN de aangifte een RSZ-werkgever betreft

***EXTRA BEPERKINGEN:**

FOUTCODE OP ONTVANGSTBEWIJS :

| Foutbeschrijving | Foutcode | Ernst fout |
|-----------------------|-----------|------------|
| Fout op volgorde | 90067-091 | B |
| Niet identificeerbaar | 90067-151 | B |

| | | |
|-------------------|----------------|-----------------------------|
| BLOKNUMMER: 90068 | VERSIE: 2008/4 | PUBLICATIEDATUM: 27/11/2008 |
|-------------------|----------------|-----------------------------|

Link met tewerkstelling werknemerslijn
(XML label : OccupationLink)

BESCHRIJVING: Functioneel blok dat toelaat de gegevens in verband met de link met een tewerkstelling aan te geven.

INHOUD (ZONES):

- 00044 - DATUM WAAROP DE TEWERKSTELLING BEGINT
- 00045 - DATUM WAAROP DE TEWERKSTELLING EINDIGT
- 00046 - NUMMER VAN PARITAIR COMITÉ
- 00047 - AANTAL DAGEN PER WEEK VAN DE ARBEIDSREGELING
- 00048 - GEMIDDELD AANTAL UREN PER WEEK VAN DE WERKNEMER
- 00049 - GEMIDDELD AANTAL UREN PER WEEK VAN DE MAATPERSOON
- 00053 - STATUUT VAN DE WERKNEMER
- 00054 - NOTIE GEPENSIONEERD
- 00055 - TYPE LEERLING
- 00050 - TYPE ARBEIDSOVEREENKOMST
- 00056 - BEZOLDIGINGSWIJZE

GELINKTE BLOKKEN: 90077 - Referteperiode

MIN. KARDINALITEIT: 1

MAX. KARDINALITEIT: *

AANWEZIGHEID

***VOORWAARDE:** Kardinaliteit 1: 1..* ONMISBAAR

***EXTRA BEPERKINGEN:**

FOUTCODE OP ONTVANGSTBEWIJS :

| Foutbeschrijving | Foutcode | Ernst fout |
|--|-----------|------------|
| Fout op volgorde | 90068-091 | B |
| Niet aanwezig | 90068-001 | B |
| Te veel identieke gevallen | 90068-006 | B |
| Verbrekingsvergoeding aanwezig met andere bezoldigingen | 90068-169 | B |
| Toekenning van een tewerkstellingsnummer onmogelijk. Gegevens incoherent | 90068-159 | B |

| | | |
|-------------------|----------------|-----------------------------|
| BLOKNUMMER: 90074 | VERSIE: 2008/4 | PUBLICATIEDATUM: 27/11/2008 |
|-------------------|----------------|-----------------------------|

Aard van de dag
(XML label : NatureOfDay)

BESCHRIJVING: Functioneel blok dat toelaat de gegevens over de aard van de dagen aan te geven.

INHOUD (ZONES): 00178 - AANDUIDING VAN DE DAG
00179 - CODE AARD VAN DE DAG
00180 - AANTAL UREN

GELINKTE BLOKKEN:

MIN. KARDINALITEIT: 0
MAX. KARDINALITEIT: 62

AANWEZIGHEID

***VOORWAARDE:** Kardinaliteit 1: 0..62 VERPLICHT INDIEN de werknemer tijdens de referentieperiode vakantie genomen heeft of tijdelijk werkloos was of arbeidsongeschikt ten gevolge van een arbeidsongeval of een beroepsziekte

***EXTRA BEPERKINGEN:** Indien het blok niet aanwezig is, dient ten minste één blok "Exact loon" aanwezig te zijn.

FOUTCODE OP ONTVANGSTBEWIJS:

| Foutbeschrijving | Foutcode | Ernst fout |
|------------------|-----------|------------|
| Fout op volgorde | 90074-091 | B |
| Verboden | 90074-005 | B |

| | | |
|-------------------|----------------|-----------------------------|
| BLOKNUMMER: 90077 | VERSIE: 2008/4 | PUBLICATIEDATUM: 27/11/2008 |
|-------------------|----------------|-----------------------------|

Referteperiode
(XML label : ReferencePeriod)

BESCHRIJVING: Functioneel blok dat toelaat de referteperiode aan te geven.

INHOUD (ZONES): 00074 - DATUM WAAROP DE REFERTEPERIODE BEGINT
00075 - DATUM WAAROP DE REFERTEPERIODE EINDIGT

GELINKTE BLOKKEN: 90074 - Aard van de dag; 90085 - Exact loon

MIN. KARDINALITEIT: 1

MAX. KARDINALITEIT: 1

AANWEZIGHEID

***VOORWAARDE:** Kardinaliteit 1: 1 ONMISBAAR

***EXTRA BEPERKINGEN:** De referteperiode moet betrekking hebben op dezelfde maand en hetzelfde jaar voor alle tewerkstellingen die geen betrekking hebben op een periode gedekt door verbrekingsvergoedingen.

Voor alle tewerkstellingen die betrekking hebben op een periode gedekt door verbrekingsvergoedingen moet de referteperiode betrekking hebben op hetzelfde jaar.

FOUTCODE OP ONTVANGSTBEWIJS :

| Foutbeschrijving | Foutcode | Ernst fout |
|----------------------------------|-----------|------------|
| Fout op volgorde | 90077-091 | B |
| Niet aanwezig | 90077-001 | B |
| Onverenigbaarheid referteperiode | 90077-097 | B |

| | | |
|-------------------|----------------|-----------------------------|
| BLOKNUMMER: 90082 | VERSIE: 2008/4 | PUBLICATIEDATUM: 27/11/2008 |
|-------------------|----------------|-----------------------------|

Referentie
(XML label : Reference)

BESCHRIJVING: Functioneel blok dat toelaat referenties te preciseren in verband met één of meer formulieren; een formulier kan een originele DmfA-aangifte zijn, een wijzigende DmfA-aangifte, een ASR, een aanvraag van inlichtingen, enz.

INHOUD (ZONES): 00221 - TYPE VAN DE REFERENTIE
00298 - HERKOMST VAN DE REFERENTIE
00222 - REFERENTIENUMMER

GELINKTE BLOKKEN:

MIN. KARDINALITEIT: 0
MAX. KARDINALITEIT: 3

AANWEZIGHEID

***VOORWAARDE:** Kardinaliteit 1: 1 VERPLICHT INDIEN de aangifte een antwoord op een aanvraag is of een wijziging of een annulatie betreft

***EXTRA BEPERKINGEN:** Als de status van het formulier geen wijziging of annulatie betreft, mag er geen ticketnummer van de sociale zekerheid met een referentietype '3' opgegeven worden.
Als het type van formulier niet 'FA' is, mag er geen ticketnummer van de sociale zekerheid met een referentietype '5' opgegeven worden.

FOUTCODE OP ONTVANGSTBEWIJS :

| Foutbeschrijving | Foutcode | Ernst fout |
|----------------------------|-----------|------------|
| Fout op volgorde | 90082-091 | B |
| Niet aanwezig | 90082-001 | B |
| Te veel identieke gevallen | 90082-006 | B |
| Verboden | 90082-005 | B |

| | | |
|-------------------|----------------|-----------------------------|
| BLOKNUMMER: 90085 | VERSIE: 2008/4 | PUBLICATIEDATUM: 27/11/2008 |
|-------------------|----------------|-----------------------------|

Exact loon
(XML label : **ExactSalary**)

BESCHRIJVING: Functioneel blok dat toelaat de gegevens over het exact loon aan te geven.

INHOUD (ZONES): 00122 - CODE EXACT LOON
00068 - FREQUENTIE IN MAANDEN VAN DE BETALING VAN DE PREMIE
00124 - BEDRAG CODE EXACT LOON

GELINKTE BLOKKEN:

MIN. KARDINALITEIT: 0
MAX. KARDINALITEIT: *

AANWEZIGHEID

***VOORWAARDE:** Kardinaliteit 1: 1..* VERPLICHT INDIEN men een exact loon m.b.t. de referteperiode kan specificeren

***EXTRA BEPERKINGEN:** Indien het blok niet aanwezig is, dient ten minste één blok "Aard van de dag" aanwezig te zijn.

FOUTCODE OP ONTVANGSTBEWIJS :

| Foutbeschrijving | Foutcode | Ernst fout |
|----------------------------|-----------|------------|
| Fout op volgorde | 90085-091 | B |
| Te veel identieke gevallen | 90085-006 | B |

| | | |
|-------------------|----------------|-----------------------------|
| BLOKNUMMER: 90139 | VERSIE: 2008/4 | PUBLICATIEDATUM: 27/11/2008 |
|-------------------|----------------|-----------------------------|

ZIMA002
(XML label : ZIMA002)

BESCHRIJVING: Root van de XML-boodschap die toelaat aangiften van dit scenario te doen.

INHOUD (ZONES):

GELINKTE BLOKKEN: 90059 - Formulier

MIN. KARDINALITEIT: 1

MAX. KARDINALITEIT: 1

AANWEZIGHEID

***VOORWAARDE:** Kardinaliteit 1 : 1 ONMISBAAR

***EXTRA BEPERKINGEN:**

FOUTCODE OP ONTVANGSTBEWIJS :

| | Foutbeschrijving | Foutcode | Ernst fout |
|--|------------------|-----------|------------|
| | Fout op volgorde | 90139-091 | B |

| | | |
|-------------------|----------------|-----------------------------|
| BLOKNUMMER: 90168 | VERSIE: 2008/4 | PUBLICATIEDATUM: 27/11/2008 |
|-------------------|----------------|-----------------------------|

Link met RSZPPO aangifte werkgever
(XML label : NOSSLPAEmployerDeclarationLink)

BESCHRIJVING: Functioneel blok dat toelaat de gegevens van de link met de RSZPPO-werkgeversaangifte aan te geven.

INHOUD (ZONES): 00109 - RSZPPO INSCHRIJVINGSNUMMER
00014 - ONDERNEMINGSNUMMER

GELINKTE BLOKKEN: 90017 - Natuurlijk persoon

MIN. KARDINALITEIT: 0

MAX. KARDINALITEIT: 1

AANWEZIGHEID

***VOORWAARDE:** Kardinaliteit 1: 1 VERPLICHT INDIEN de aangifte een RSZ-PPO-werkgever betreft

***EXTRA BEPERKINGEN:**

FOUTCODE OP ONTVANGSTBEWIJS :

| Foutbeschrijving | Foutcode | Ernst fout |
|-----------------------|-----------|------------|
| Fout op volgorde | 90168-091 | B |
| Niet identificeerbaar | 90168-151 | B |

| | | |
|-------------------|----------------|-----------------------------|
| BLOKNUMMER: 90257 | VERSIE: 2008/4 | PUBLICATIEDATUM: 27/11/2008 |
|-------------------|----------------|-----------------------------|

Gegevens van de contactpersoon
(XML label : CoordinatesContactPerson)

BESCHRIJVING: Functioneel blok dat toelaat de gegevens van de contactpersoon aan te geven.

INHOUD (ZONES): 00726 - NAAM
00727 - VOORNAAM

GELINKTE BLOKKEN: 90258 - Communicatie; 90022 - Adres

MIN. KARDINALITEIT: 0

MAX. KARDINALITEIT: 1

AANWEZIGHEID

***VOORWAARDE:** Facultatief

***EXTRA BEPERKINGEN:**

FOUTCODE OP ONTVANGSTBEWIJS:

| Foutbeschrijving | Foutcode | Ernst fout |
|------------------|-----------|------------|
| Fout op volgorde | 90257-091 | B |
| Geen gegevens | 90257-134 | B |

| | | |
|-------------------|----------------|-----------------------------|
| BLOKNUMMER: 90258 | VERSIE: 2008/4 | PUBLICATIEDATUM: 27/11/2008 |
|-------------------|----------------|-----------------------------|

Communicatie
(XML label : Communication)

BESCHRIJVING: Functioneel blok dat toelaat de informatie inzake communicatie aan te geven.

INHOUD (ZONES): 00677 - TELEFOONNUMMER
00636 - GSM-NUMMER
00678 - FAXNUMMER
00637 - E-MAILADRES

GELINKTE BLOKKEN:

MIN. KARDINALITEIT: 0
MAX. KARDINALITEIT: 1

AANWEZIGHEID
***VOORWAARDE:** Verplicht indien het blok "Adres" niet aanwezig is
***EXTRA BEPERKINGEN:**

FOUTCODE OP ONTVANGSTBEWIJS:

| Foutbeschrijving | Foutcode | Ernst fout |
|------------------|-----------|------------|
| Fout op volgorde | 90258-091 | B |